PEMERINTAH KABUPATEN SOLOK
KECAMATAN PAYUNG SEKAKI

LAPORAN KINERJA INSTANSI PEMERINTAH
LKjIP TAHUN 2017

TARUKO, SIRUKAM
TAHUN 2018

KATA PENGANTAR

Puji syukur kehadirat Allah SWT yang telah melimpahkan berkah dan rahmatnya kepada kita semua sehingga kami dapat menyusun Laporan Kinerja Kecamatan Payung Sekaki Kabupaten Solok Tahun Anggaran 2017 dan ini sebagai tindak lanjut pelaksanaan Rencana Strategis (Renstra) Kecamatan Payung Sekaki Kabupaten Solok Tahun 2016-2021.

Adapun Laporan Kinerja ini adalah merupakan pertanggungjawaban yang dibuat secara periodik yang berisikan informasi mengenai kinerja instansi Pemerintahan menyelenggarakan tugas umum Pemerintah dan Pembangunan secara baik dan benar yang disusun berdasarkan Peraturan Presiden RI Nomor 29 Tahun 2016 Tentang Sistem Akuntabilitas Kinerja Instansi Pemerintah (SAKIP). Membangun sistem akuntabilitas manajerial dan publik tidak semata-mata dimaksudkan untuk memenuhi kewajiban ketentuan perundang-undangan yang ada tetapi lebih dari itu juga merupakan kebutuhan bagi organisasi pada Kecamatan Payung Sekaki Kabupaten Solok.

Laporan Kinerja mengandung analisa pencapaian sasaran serta ukuran atas kegiatan program dan sasaran yang ditetapkan dalam Renstra untuk tahun anggaran bersangkutan, disamping itu juga laporan kinerja memuat informasi mengenai keberhasilan/kegagalan pelaksanaan misi organisasi dalam mencapai tujuan dan sasaran untuk diperbaiki dimasa yang akan datang.

Kami telah berupaya membuat laporan kinerja ini dengan sebaik-baiknya, namun demikian disadari dalam penyajian informasi laporan kinerja ini tentunya masih didapatkan kekurangan, untuk itu menjadi perbaikan dimasa yang akan datang.

Demikian laporan kinerja ini kami sampaikan untuk dapat dijadikan bahan evaluasi lebih lanjut.

Taruko-Sirukam, Januari 2018

CAMAT PAYUNG SEKAKI,

RISWANDI BAHAUDDIN, AP., S.Sos

NIP. 19741210 199311 1 001

RINGKASAN EKSEKUTIF

Tugas pokok Pemerintah Kecamatan yaitu menjalankan kewenangan Pemerintah dalam rangka membantu Bupati dalam penyelenggaraan dan pembinaan kemasyarakatan di wilayah Kecamatan dan melaksanakan tugas pemerintah lainnya yang tidak termasuk dalam tugas Perangkat Daerah yang dilimpahkan ke Kecamatan dalam rangka pembinaan serta mengkoordinasikan pelaksanaan tugas unit pelaksana teknis yang ada di Kecamatan.

Dalam Tahun Anggaran 2017 Kecamatan Payung Sekaki Kabupaten Solok telah menetapkan Rencana Kerja Tahunan (RKT) dan penetapan kinerja sebanyak 3 (tiga) Sasaran Strategis dengan 3 (tiga) indikator kinerja yang didukung oleh 5 (lima) Program dan 11 (sebelas) Kegiatan.

Setelah dilakukan pengukuran diperoleh hasil capaian Kinerja Kecamatan Payung Sekaki sebesar **96,00 %** dan realisasi Keuangan Anggaran Pendapatan dan Belanja Daerah (APBD) Kecamatan Payung Sekaki Tahun Anggaran 2017 sebesar **96,71 %.** Berdasarkan hal tersebut maka dapat disimpulkan bahwa kegiatan-kegiatan yang dilaksanakan oleh Kecamatan Payung Sekaki dengan efeisien dan efektif.

DAFTAR ISI

KATA PENGANTAR			**i**
IKHTISAR EKSEKUTIF			**ii**
DAFTAR ISI			**iii**
BAB I	**PENDAHULUAN**		1
	A.	LATAR BELAKANG	1
	B.	GAMBARAN UMUM KECAMATAN	1
	C.	TUGAS DAN FUNGSI	2
BAB II	**PERENCANAAN DAN PERJANJIAN KINERJA**		6
	A.	VISI DAN MISI	6
	B.	TUJUAN DAN STRATEGIS	7
	C.	SASARAN DAN PROGRAM	9
	D.	INDIKATOR KINERJA UTAMA (IKU)	10
	E.	RENCANA KINERJA TAHUNAN	11
	F.	PENETAPAN KINERJA (TAPKIN)	15
BAB III	**AKUNTABILITAS KINERJA**		12
	A.	PENGUKURAN CAPAIAN KINERJA	12
	B.	ANALISIS CAPAIAN KINERJA	12
	C.	AKUNTABILITAS KEUANGAN	16
BAB IV	**PENUTUP**		18
	A.	TINJAUAN UMUM	18
	B.	TINJAUAN KHUSUS	18
	C.	SARAN TINDAK LANJUT	19

LAMPIRAN :

1. **PERJANJIAN KINERJA TAHUN 2018;**
2. **RENCANA AKSI KINERJA SASARAN TAHUN 2018;**

BAB I
PENDAHULUAN

1.1 Latar Belakang

Terselenggaranya good governance merupakan prasyaratan bagi setiap pemerintah untuk mewujudkan aspirasi masyarakat dan mencapai tujuan serta cita-cita bangsa bernegara. Untuk itu diperlukan pengembangan dan penerapan sistem pertanggung jawaban yang tepat, jelas, terukur dan legitimate sehingga penyelenggaraan pemerintahan dan pembangunan dapat berlangsung secara berdaya guna, berhasil guna, bersih dan bertanggung jawab serta bebas dari korupsi, kolusi dan nepotisme.

Sesuai dengan Ketetapan Majelis Permusyawaratan Rakyat (MPR) Nomor XI/MPR/1998 tentang Penyelenggaraan Negara yang Bersih dan Bebas Korupsi, Kolusi, dan Nepotisme serta Undang Undang (UU) Nomor 28 Tahun 1999 tentang hal yang sama telah diterbitkan Peraturan Presiden RI Nomor 29 Tahun 2016 Tentang Sistem Akuntabilitas Kinerja Instansi Pemerintah (SAKIP) dan Peraturan Menteri Negara Pendayagunaan Aparatur Negara dan Reformasi Birokrasi Nomor 53 Tahun 2016 tentang Pedoman Penyusunan Penetapan Kinerja dan Pelaporan Kinerja Instansi Pemerintah, maka setiap Instansi Pemerintah sebagai unsur penyelenggara negara diwajibkan untuk mempertanggungjawabkan pelaksanaan tugas dan fungsi, dan peranannya dalam pengelolaan sumber daya dan kebijakan yang dipercayakan kepadanya berdasarkan Rencana Strategis Kecamatan Payung Sekaki Kabupaten Solok 2016-2021.

Laporan Akuntabilitas akan memberi gambaran status tingkat ketaatan kepada peraturan dan prosedur yang berlaku, kemampuan untuk mengevaluasi kinerja, keterbukaan dalam pembuatan keputusan, mengacu kepada jadwal yang telah ditetapkan dan menerapkan efisiensi, efektivitas pengeluaran biaya. Kecamatan Payung Sekaki Kabupaten Solok telah menyusun Laporan Akuntabilitas Kinerja Instansi Pemerintah Tahun 2016 untuk mepertanggung jawabkan pelaksanaan tugas pokok dan fungsi serta kewenangan pengelolaan sumber daya dengan didasarkan suatu perencanaan stratejik yang telah ditetapkan.

1.2 Gambaran Umum Kecamatan

A. Keadaan Geografis Kecamatan Payung Sekaki

Kecamatan Payung Sekaki yang luasnya ± 364.5 Km 2, adalah salah satu kecamatan yang wilayah administrasinya paling luas di Kabupaten Solok dengan topografi Datar dan berbukit yang dialiri oleh beberapa Sungai yang tidak begitu lebar, tidak memiliki Danau, yang ada hanya sebahagian kecil rawa dan berbuktan luas beberapa Hutan lebat. Secara geografis Kecamatan Payung

Sekaki pada posisi 10046'24" dan 10058'27" BT sampai 0048'36" dan 01.00'00" LS

Sebelah Utara	:	Berbatas dengan Kecamatan IX Koto Sungai Lasi
Sebelah Selatan	:	Berbatas dengan Kecamatan Lembah Gumanti
Sebelah Barat	:	Berbatas dengan Kecamatan Bukuit Sundi
Sebelah Timur	:	Berbatas dengan Kecamatan Tigo Lurah dan Kab. Sawah Lunto

Topografi yang tidak datar itu berada pada posisi antara 873 – 930 m diatas permukaan laut dengan curah hujan 2.116 mm/tahun.

Dari ± 36.450 Km 2 luas Kecamatan Payung Sekaki, 12.257 Ha (47,69 %) adalah hutan Negara, kemudian lahan tidur (Lahan yang tidak diusahakan) seluas 9.473 Ha (36,85 %) sedangkan sawah luasnya 1.378 Ha (5,36 %) dan selebihnya terdiri dari bangunan,tegal/kebun,ladang,padang rumput,hutan rakyat,kolam/empang serta lahan kering/tandus.

Kecamatan Payung Sekaki terdiri dari 3 (Tiga) Nagari Yaitu :

1. Nagari Sirukam
2. Nagari Supayang
3. Nagari Aia Luo

B. Keadaan Demokrafis Kecamatan Payung Sekaki

Penduduk Kacamatan Payung Sekaki berjumlah 8.653 jiwa yang terdiri dari 4.354 Jiwa Laki-laki dan 4.299 Jiwa Perempuan, mayoritas penduduk hidupnya sebagai petani sebagian kecil pedagang, pengusaha dan Pegawai Negeri.

1.3 Tugas dan Fungsi

a. Kedudukan,Tugas dan Fungsi

1. Kedudukan

Kedudukan Kecamatan Berdasarkan Peraturan Bupati Solok Nomor 54 Tahun 2016 tentang Kedudukan, Susunan Organisasi, Tugas dan Fungsi, Serta Tata Kerja Kecamatan merupakan perangkat daerah sebagai pelaksana teknis kewilayahan yang mempunyai wilayah kerja tertentu dan dipimpin oleh Camat.

2. Tugas

Tugas Pokok Pemerintah Kecamatan yaitu menjalankan kewenangan Pemerintah dalam rangka membantu Bupati dalam penyelenggaraan dan pembinaan kemasyarakatan diwilayah Kecamatan dan melaksanakan tugas Pemerintahan lainnya yang tidak termasuk dalam tugas Perangkat Daerah atau instansi lainnya, serta melaksanakan tugas-tugas Pemerintah Daerah yang dilimpahkan ke Kecamatan dalam rangka pembinaan serta mengkoordinasikan pelaksanaan tugas unit pelaksana teknis yang ada di

Kecamatan. Berdasarkan Peraturan Daerah Kabupaten Solok Nomor 8 Tahun 2016 tentang Pembentukan dan Susunan Perangkat Daerah, Camat sebagai Kepala Kecamatan menyelenggarakan tugas umum pemerintahan meliputi :

a. Mengkoordinasikan kegiatan pemberdayaan masyarakat.
b. Mengkoordinasikan upaya penyelenggaraan ketentraman dan ketertiban umum.
c. Mengkoordinasikan kegiatan penanggulangan bencana.
d. Mengkoordinasikan penerapan dan penegakan peraturan perundang undangan.
e. Mengkoordinasikan pemeliharaan prasarana dan fasilitas pelayanan umum
f. Mengkoordinasikan penyelenggaraan kegiatan pemerintahan di tingkat kecamatan.
g. Membina penyelenggaraan pemerintahan nagari.
h. Melaksanakan pelayanan masyarakat yang menjadi ruang lingkup tugasnya dan/atau yang belum dapat dilaksanakan pemerintahan nagari.

3. Fungsi

Selain mempunyai tugas umum Kecamatan Payung Sekaki juga mempunyai fungsi sebagai berikut :

a. Penyusunan Program dan kegiatan Kecamatan
b. Perumusan tujuan dan sasaran penyelengaraan pemerintahan,pembangunan dan kemasyarakatan di wilayah kecamatan sesuai dengan ketentuan pelimpahan wewenang Bupati kepada Camat
c. Pengkoordinasi kegaiatan pemberdayaan masyarakat
d. Pengkoordinasian upaya penyelenggaraan ketentraman ,ketertiban umum dan perlindungan masyarakat
e. Pengkoordinasian penerapan dan penegakan peraturan perundang-undangan .
f. Pengkoordinasian pemeliharaan dan fasilitas pelayanan umum
g. Pengkoordinasian penyelenggaraan kegiatan pemerintahan di tingkat Kecamatan
h. Pembinaan penyelenggaraan pemerintahan Nagari.
i. Pelaksanaan pelayanan masyarakat yang menjadi ruang lingkup tugasnya dan/ atau yang belum dilaksanakan Pemerintahan Nagari
j. Pelaksanaan Penatausahaan Kecamatan.
k. Pengkoordinasian dan pembinaan unit pelaksana tekhnis di wilayah kerjanya.

b. Struktur Organisasi dan Tata Kerja

Berdasarkan Peraturan Daerah Kabupaten Solok Nomor 8 Tahun 2016 tentang Pembentukan dan Susunan Perangkat Daerah jo Peraturan Bupati Solok Nomor 54 Tahun 2016 tentang Kedudukan, Susunan Organisasi, Tugas dan Fungsi, Serta Tata Kerja Kecamatan, Pemerintah Kecamatan terdiri dari :

a. unsur pimpinan yaitu Camat,
b. Unsur Kesekretariatan yang dipimpin oleh Sekretaris Kecamatan yang membawahi :
   1. Sub Bagian Perencanaan, Keuangan, Evaluasi dan Pelaporan.
   2. Sub Bagian Umum dan Kepegawaian.
c. Seksi Pemerintahan.
d. Seksi Kesejahteraan Rakyat dan Sosial.
e. Seksi Ekonomi Pembangunan, dan
f. Seksi Ketentraman,Ketertiban dan Penanggulangan Bencana.

Adapun Bagan Struktur Organisasi Kecamatan dan pejabat struktural di Kantor Camat Payung Sekaki kondisi 31 Desember 2017sebagai berikut :

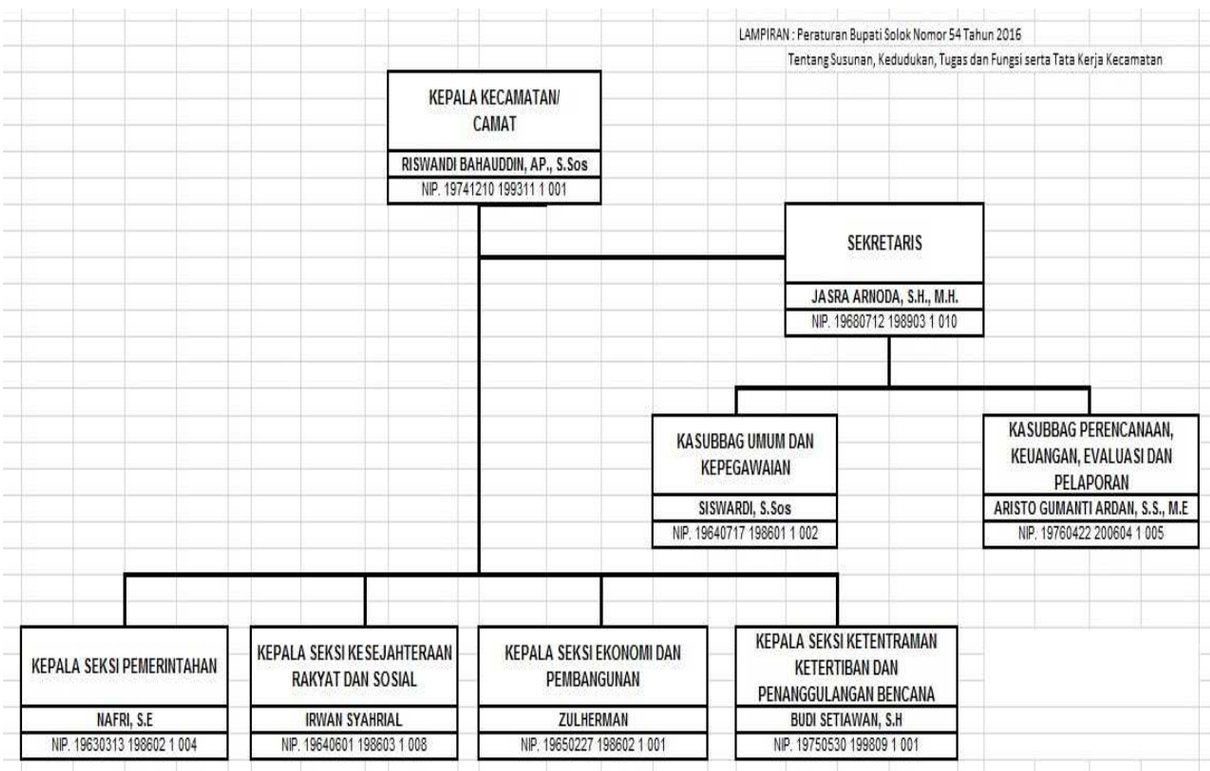

Jumlah aparatur Kantor Camat Payung Sekaki keadaan pada tanggal 1 Januari 2016 adalah sebanyak 13 orang, dan pada tanggal 31 Desember 2016 adalah sebanyak 15 orang dengan golongan dan latar belakang pendidikan sebagai berikut:

Golongan (Pegawai Negeri/ Honor/PTT)	Keadaan 1 Januari 2016 (orang)	Keadaan 31 Desember 2016 (orang)
IV	1	1
III	7	9
II	4	4

I	1	1
THL	3	3
Jumlah	**16**	**18**

Latar belakang pendidikan aparatur yaitu:

Pendidikan	**Keadaan 1 Januari 2016 (orang)**	**Keadaan 31 Desember 2016 (orang)**
S3	-	-
S2	-	1
S1	5	6
D III	-	-
D II	-	-
D I	-	-
SLTA	9	9
SLTP	2	2
SD	-	-
Jumlah	**16**	**18**

1.4 SISTEMATIKA PENULISAN

Bab I : **Pendahuluan,** menjelaskan secara ringkas latar belakang, Keterkaitan antara Renstra Kecamatan Payung Sekaki dengan RPJMD Kabupaten Solok 20116-2021.

Bab II : **Perencanaan dan Perjanjian Kinerja,** menjelaskan kebijakan umum, rencana strategis dan penetapan kinerja.

Bab III : **Akuntabilitas Kinerja,** menjelaskan analisis pencapaian kinerja.

Bab IV : **Penutup,** menjelaskan simpulan menyeluruh dari Laporan Akuntabilitas Kinerja.

BAB II

PERENCANAAN DAN PERJANJIAN KINERJA

Visi dan misi secara teknis bukan hanya sekedar amanat Undang-Undang tetapi juga merupakan tawaran konseptual sekaligus pintu masuk untuk melakukan transaksi gagasan dengan masyarakat dengan tetap berpedoman dan merujuk kepada Visi dan Misi Kabupaten Solok "***TERWUJUDNYA MASYARAKAT KABUPATEN SOLOK YANG MAJU DAN MANDIRI MENUJU KEHIDUPAN MASYARAKAT YANG MADANI DALAM NUANSA ADAT BASANDI SYARA*, SYARA' BASANDI KITABULLAH"***" dengan bertitik tolak pada Visi dan Misi diatas maka Kantor Camat Payung Sekaki Kabupaten Solok mempunyai rencana strategis (Renstra) yang berorientasi pada keluaran *(**out put**)* dan hasil (***out comes***) yang ingin dicapai selama kurun waktu 5 (lima) tahun yaitu untuk tahun 2016 – 2021 dengan memperhitungkan potensi, peluang, dan kendala yang ada atau mungkin timbul. Renstra Kantor Camat Payung Sekaki Kabupaten Solok mencakup visi, misi, tujuan, sasaran, serta strategi atau cara mencapai tujuan dan sasaran.

2.1 Visi

Visi harus bisa menjawab permasalahan dan/atau isu strategis yang menjadi ruang lingkup tugas dan urusannya. Dengan mempertimbangkan arah pembangunan jangka menengah daerah, kondisi permasalahan dan tantangan pembangunan yang dihadapi serta isu-isu strategis maka visi Kecamatan Payung Sekaki Tahun 2016-2021, yaitu:

"TERWUJUDNYA PEMERINTAHAN YANG BAIK DAN BERSIH SERTA MASYARAKAT MADANI YANG BERNUANSA ABS-SBK DI KECAMATAN PAYUNG SEKAKI"

2.2 Misi

Dalam rangka mewujudkan visi, maka disusun misi yaitu rumusan umum mengenai upaya-upaya yang akan dilaksanakan dalam mewujudkan visi. Rumusan misi disusun untuk memberikan kerangka bagi tujuan dan sasaran serta arah kebijakan yang ingin dicapai dan menentukan jalan yang akan ditempuh dalam pencapaian visi. Adapun misi Kecamatan Payung Sekaki adalah:

1. Meningkatkan kinerja aparatur pemerintah yang efektif, efisien dan akuntabel. Makna yang terkandung adalah pekerjaan dapat dilakukan dengan cepat, tepat dan dapat dipertanggungjawabkan.
2. Meningkatan kualitas pelayanan publik, Makna yang terkandung adalah tersedianya pelayanan yang memberikan kepuasan kepada masyarakat/konsumen. Pelayanan yang jelas, mudah, cepat dan sesuai standar pelayanan.

3. Mendorong perwujudan kehidupan masyarakat yang religi dan berbudaya luhur. Makna yang terkandung adalah mengajak masyarakat taat akan agama dan adat serta pemberdayaan ekonomi masyarakat.

2.3 Tujuan dan Sasaran

Perumusan tujuan dan sasaran merupakan salah satu tahap perencanaan kebijakan (*Policy Planning*) yang memiliki peran penting dalam penyusunan Rencana Strategis. Berikut ini dirumuskan tujuan dan sasaran yang dapat digunakan dalam melaksanakan misi Kecamatan Payung Sekaki Tahun 2016-2021, sebagai berikut:

VISI : TERWUJUDNYA PEMERINTAHAN YANG BAIK DAN BERSIH SERTA MASYARAKAT MADANI YANG BERNUANSA ABS-SBK DI KECAMATAN PAYUNG SEKAKI			
No	**MISI**	**TUJUAN**	**SASARAN**
1.	Meningkatkan kinerja aparatur pemerintah yang efektif, efisien dan akuntabel	Peningkatan pelaksanaan tugas pokok dan fungsi aparatur	Memberikan kejelasan dalam pelaksanaan tugas pokok dan fungsi masing-masing aparatur
		Peningkatan kemampuan aparatur	Terwujudnya aparatur yang professional dan akuntabel
		Meningkatkan transparansi dan akuntabilitas kinerja pemerintahan	Terwujudnya pelaporan yang akuntabel
2.	Meningkatan kualitas pelayanan publik	Peningkatan kejelasan dan kepastian pelayanan	Terwujudnya pelayanan prima di Kecamatan
		Meningkatkan pelayanan perlindungan masyarakat	Terwujudnya keamanan, ketentraman dan ketertiban masyarakat
3.	Mendorong perwujudan kehidupan masyarakat yang religi dan berbudaya luhur serta pemberdayaan ekonomi kerakyatan	Mendorong masyarakat peduli ajaran agama dan adat berdasarkan Adat Basandi Syara', Syara' Basandi Kitabullah dan	Terwujudnya masyarakat yang dapat menerapkan karakter Adat Basandi Syara', Syara' Basandi Kitabullah dalam kehidupan bermasyarakat dan
		mengupayakan peningkatan ekonomi kerakyatan	pemanfaatan lahan perkarangan

2.4 Strategi

Strategi merupakan langkah-langkah yang berisi program-program indikatif untuk mewujudkan visi dan misi. Strategi adalah salah satu rujukan penting dalam perencanaan pembangunan daerah. Rumusan strategi tersebut berupa pernyataan

yang menjelaskan bagaimana tujuan dan sasaran akan dicapai serta selanjutnya diperjelas dengan serangkaian arah kebijakan.

Disamping strategi, arah kebijakan merupakan hal penting untuk mengarahkan rumusan yang dipilih dalam mencapai tujuan dan sasaran selama 5 (lima) tahun. Rumusan arah kebijakan merasionalkan pilihan strategi agar memiliki fokus dan sesuai dengan pengaturan pelaksanaannya.

Berkenaan dengan visi, misi, tujuan dan sasaran yang telah dipaparkan, selanjutnya disusun strategi dan arah kebijakan yang selengkapnya dapat dilihat pada tabel berikut ini:

1. MISI I: Meningkatkan kinerja aparatur pemerintah yang efektif, efisien dan akuntabel

No.	Sasaran	Strategi	Arah Kebijakan	Program
1	2	3	4	5
Tujuan 1 : Peningkatan pelaksanaan tugas pokok dan fungsi aparatur				
1.	Memberikan kejelasan dalam pelaksanaan tugas pokok dan fungsi masing-masing aparatur	Pelaksanaan Standar Operasional Prosedur sesuai tugas pokok dan fungsi	Pembangunan Bidang Pemerintahan	Pelayanan Administrasi Perkantoran
Tujuan 2 : Peningkatan kemampuan aparatur				
1.	Terwujudnya aparatur yang professional dan akuntabel	Evaluasi pelaksanaan dan pemberian pemahaman tupoksi	Pembangunan Bidang Pemerintahan	Pelayanan Administrasi Perkantoran
Tujuan 3 : Meningkatkan Transparansi dan Akuntabilitas kinerja pemerintahan				
1.	Terwujudnya pelaporan yang akuntabel	Penyampaian laporan tepat waktu dan sesuai ketentuan	Peningkatan Tertib Administrasi	Akuntabilitas Penyelenggaraan Pemerintahan Daerah

2. MISI 2: Meningkatan kualitas pelayanan publik

No.	Sasaran	Strategi	Arah Kebijakan	Program
1	2	3	4	5
Tujuan 1 : Peningkatan kejelasan dan kepastian pelayanan				
1.	Terwujudnya pelayanan prima di Kecamatan	Memberikan pelayanan yang jelas, mudah, cepat dan sesuai standar pelayanan	Pembangunan Bidang Pemerintahan	Pelayanan Administrasi Perkantoran
				Program Pengembangan e-government
Tujuan 2 : Meningkatkan pelayanan perlindungan masyarakat				
1.	Terwujudnya keamanan, ketentraman dan ketertiban masyarakat	Peningkatan penyelenggaraan Kantrantibmas dan Perlindungan Masyarakat	Meningkatkan koordinasi dengan pihak terkait pendukung penyelenggaraan Kantrantibmas	Pemeliharaan Kantrantibmas dan Pencegahan Tindak Kriminal

3. **MISI 3: Mendorong perwujudan kehidupan masyarakat yang religi dan berbudaya luhur serta pemberdayaan ekonomi kerakyatan**

No.	Sasaran	Strategi	Arah Kebijakan	Program
1	2	3	4	5
Tujuan 1 : Mendorong masyarakat peduli ajaran agama dan adat				
1.	Terwujudnya masyarakat yang berkarakter	Mendorong masyarakat untuk menyerahkan anaknya mengaji di Masjid	Pembangunan Bidang Agama dan Adat Istiadat (ABS-SBK) serta mendorong peningkatan ekonomi kerakyatan	Pemberdayaan Lembaga dan Organisasi Masyarakat Pedesaan/Nagari
		Mendorong pelaksanaan didikan subuh di setiap masjid		
		Mendorong aktifnya pengajian, wirid-wirid di setiap Masjid, Mushalla dan Surau		
		Mendorong adanya MTQ di setiap Masjid, Mushalla dan Surau		
	Terwujudnya ekonomi kerakyatan	Mendorong pemanfaatan perkarangan rumah masyarakat untuk ditanami tanaman pangan/kebutuhan dapur (sehat dan bergizi)		

2.5 Sasaran dan Program

No.	Sasaran Strategis	Program
1.	Meningkatnya pemberdayaan masyarakat nagari dalam tatanan Adat Basandi Syara', Syara' Basandi Kitabullah	1. Program Pemberdayaan Lembaga dan Organisasi Masyarakat Pedesaan/Nagari
		2. Program Peningkatan Partisipasi Masyarakat dalam Membangun Desa/Nagari
		3. Program Pembinaan dan pemsyarakatan olahraga
2.	Meningkatnya usaha perwujudan keamanan dan ketentraman masyarakat	1. Program Kesatuan Bangsa dan Politik dalam Negeri
3.	Meningkatnya kualitas Sumber Daya Aparatur (SDA)dan pelayanan publik	1. Program Pelayanan Administrasi Perkantoran, Peningkatan Sarana dan Prasarana Aparatur,

		Peningkatan Pengembangan Sistem Pelaporan Capaian Kinerja dan Keuangan

2.6 Indikator Kinerja Utama (IKU)

No	Sasaran Trategis	Indikator Kinerja Utama (IKU)	Formulasi Pengukuran
1.	Meningkatnya pemberdayaan masyarakat nagari dalam tatanan Adat Basandi Syara', Syara' Basandi Kitabullah	Presentase pemberdayaan masyarakat nagari agar dalam kehidupan sehari-hari dapat menerapkan gaya hidup sehat dan mengamalkan Adat Basandi Syara', Syara' Basandi Kitabullah	Jumlah Masjid dan Mushala yang melaksanakan Program Magrib Mengaji dan Subuh Berjama'ah x100 Jumlah Masjid dan Mushala
		Persentase kegiatan olah raga nagari yang mendapat fasilitasi	Jumlah Keg. OR terfasilitasi x100 Jumlah Keg. OR Masyarakat
2.	Meningkatnya usaha perwujudan keamanan dan ketentraman masyarakat	Presentase berkurangnya tingkat kerawanan sosial dan meningkatnya rasa nyaman tinggal di Kecamatan Payung Sekaki	Jumlah Kerawanan Sosial yang teratasi x100 Gangguan
			Jumlah Usul Tertampung x 100 Jumlah Usulan Masyarakat
3.	Meningkatnya kualitas Sumber Daya Aparatur (SDA)dan pelayanan publik	Presentase kualitas pelayanan publik dan Sumber Daya Aparatur (SDA) pada Kecamatan Payung Sekaki	Jumlah Pelayanan publik, Terlayani x 100 Tidak Terlayani
		Persentase usulan masyarakat yang tertampung dalam dokumen perencanaan pembangunan	Jumlah Masyarakat Hadir x 100 Jumlah Target Hadir
		Persentase Pencapaian PAD	Jumlah Penerimaan x 100 Jumlah Target PAD/PBB

2.7 Rencana Kinerja Tahunan (RKT) dan Penetapan Kinerja (TAPKIN) 2017

No.	Sasaran Program/Kegiatan	Indikator Kinerja	Target
1	*2*	*3*	*4*
1.	Terwujudnya pemberdayaan masyarakat nagari dalam tatanan Adat Basandi Syara', Syara' Basandi Kitabullah	Presentase pemberdayaan masyarakat nagari agar dalam kehidupan sehari-hari dapat menerapkan gaya hidup sehat dan mengamalkan Adat Basandi Syara', Syara' Basandi Kitabullah	80%
2.	Meningkatnya usaha perwujudan keamanan dan ketentraman masyarakat	Presentase berkurangnya tingkat kerawanan sosial dan meningkatnya rasa nyaman tinggal di Kecamatan Payung Sekaki	80%
3.	Meningkatnya kualitas Sumber Daya Aparatur (SDA)dan pelayanan publik	Presentase kualitas pelayanan publik dan Sumber Daya Aparatur (SDA) pada Kecamatan Payung Sekaki	80%

No.	Kegiatan	Anggaran (Rp)	Ket
1.	Program Pelayanan Administrasi Perkantoran, Peningkatan Sarana dan Prasarana Aparatur, Peningkatan Pengembangan Sistem Pelaporan Capaian Kinerja dan Keuangan	241.434.400	APBD
2.	Pemberdayaan lembaga dan Organisasi Masyarakat Pedesaan/Nagari	344.236.408	APBD
3.	Pelaksanaan Musyawarah Pembangunan Nagari	5.885.000	APBD
4.	Pembinaan Olahraga yang Berkembang di Masyarakat	-	APBD/ Ditiadakan setelah Perubahan APBD
5.	Peningkatan Kerjasama dengan Aparat Keamanan dalam Teknik Pencegahan Kejahatan	6.020.000	APBD

BAB III
AKUNTABILITAS KINERJA

3.1 Pengukuran Capaian Kinerja Tahun 2017

Tabel 1. Skala pengukuran ordinal capaian kinerja Kecamatan Payung Sekaki

No.	Rentang Capaian Kinerja	Kategori Capaian Kinerja
1.	85% - 100%	Sangat Baik
2.	70% - <85%	Baik
3.	55% - <70%	Sedang
4.	<55%	Kurang Baik

Sumber: Modul 4 Sosialisasi Sistem Akuntabilitas Kinerja Instansi Pemerintah

3.1.1 Analisis Capaian Kinerja

Capaian Kinerja berdasarkan Indikator Kinerja Utama (IKU).

Kinerja Kecamatan Payung Sekaki diukur melalui 6 (enam) Indikator Kinerja Utama dengan rincian sebagai berikut :

Sasaran I : Mewujudkan tata kelola pemerintahan local yang baik dan bersih, diukur dengan 5 (lima) indikator sasaran.

Sasaran II : Penataan kehidupan masyarakat yang religius dan berbudaya sesuai falsafah ABS-SBK, diukur dengan 1 (satu) Indikator sasaran.

Uraian lebih lanjut tentang evaluasi dengan analisis penetapan kinerja berdasarkan sasaran dapat dijelaskan sebagai berikut :

Sasaran I : Meningkatnya pemberdayaan masyarakat nagari dalam tatanan Adat Basandi Syara', Syara' Basandi Kitabullah, diukur dengan indikator sasaran sebagai berikut :

No.	Indikator Sasaran	Satuan	Tahun 2016		Tahun 2017		% Capaian Kinerja Tahun 2017	% Capaian Kinerja Tahun 2016
			Target	Realisasi	Target	Realisasi		
1.	Presentase pemberdayaan masyarakat nagari agar dalam kehidupan	%	75	75	80	80	95	95

	sehari-hari dapat menerapkan gaya hidup sehat dan mengamalkan Adat Basandi Syara', Syara' Basandi Kitabullah							

Secara keseluruhan Indikator Kinerja Utama Kecamatan Payung Sekaki dapat direalisasikan **95 %** atau dikategoriakan sangat baik.

Sasaran II : Meningkatnya usaha perwujudan keamanan dan ketentraman masyarakat, diukur dengan indikator sasaran sebagai berikut :

No.	Indikator Sasaran	Satuan	Tahun 2016		Tahun 2017		% Capaian Kinerja Tahun 2017	% Capaian Kinerja Tahun 2016
			Target	Realisasi	Target	Realisasi		
1.	Presentase berkurangnya tingkat kerawanan sosial dan meningkatnya rasa nyaman tinggal di Kecamatan Payung Sekaki	%	75	75	80	80	95	95

Secara keseluruhan Indikator Kinerja Utama Kecamatan Payung Sekaki dapat direalisasikan **95 %** atau dikategoriakan sangat baik.

Sasaran III : Meningkatnya kualitas Sumber Daya Aparatur (SDA)dan pelayanan publik, diukur dengan indikator sasaran sebagai berikut :

No.	Indikator Sasaran	Satuan	Tahun 2016		Tahun 2017		% Capaian Kinerja Tahun 2017	% Capaian Kinerja Tahun 2016
			Target	Realisasi	Target	Realisasi		
1.	Presentase	%	75	75	80	80	95	95

	kualitas pelayanan publik dan Sumber Daya Aparatur (SDA) pada Kecamatan Payung Sekaki							

Secara keseluruhan Indikator Kinerja Utama Kecamatan Payung Sekaki dapat direalisasikan **95 %** atau dikategoriakan sangat baik.

Berikut penjelasan secara rinci setiap indikator kinerja dengan :

1) ***Indikator I***

No.	Indikator Sasaran	Satuan	Tahun 2017		% Capaian Kinerja Tahun 2017	% Capaian Kinerja Tahun 2016	% Capaian Kinerja Tahun 2015
			Target	Realisasi			
1.	Presentase pemberdayaan masyarakat nagari agar dalam kehidupan sehari-hari dapat menerapkan gaya hidup sehat dan mengamalkan Adat Basandi Syara', Syara' Basandi Kitabullah	%	80	80	100	100	100

Capaian Kinerja berdasarkan sasaran dilihat dari Indikator Kinerja ini dapat dicapai 95 % atau dikategorikan sangat baik.

Keberhasilan Pemerintah Kecamatan Payung Sekaki dalam mendukung kegiatan dan pembinaan serta menfasilitasi setiap kegiatan yang dilaksanakan oleh Pemerintah Nagari, Lembaga Organisasi Kemasyarakatan dengan kegiatan sebagai berikut :

1. Mengikuti jambore PKK tingkat Kabupaten yang diselenggarakan setiap tahun yang diikuti oleh kader-kader PKK Kecamatan dan Nagari, pada tahun 2017 Kecamatan Payung Sekaki memperoleh prestasi.

2. Mengadakan Pemilihan Uda Uni tingkat Kecamatan dan Mengikuti Uda Uni tingkat Kabupaten pada tahun 2017 ini peserta Kecamatan Payung Sekaki berhasil mendapatkan juara harapan (Uni) namun kedepannya akan diupayakan lebih baik dari tahun ini.
3. Memfasilitasi penyelengggaraan Subuh Berjama'ah dan Magrib Mengaji dengan dukungan dari inovasi Gerakan Keluarga Hebat "IRAMA 1821" yang dicanangkan oleh Bapak Bupati Solok pada bulan Juli 2017.
4. Mengikuti Pekan budaya/Kesenian yang diselenggarakan oleh Pemerintah Kabupaten Solok dalam rangka memperingati Hari Ulang Tahun Kabupaten Solok.

2) ***Indikator 2***

No.	Indikator Sasaran	Satuan	Tahun 2017		% Capaian Kinerja Tahun 2017	% Capaian Kinerja Tahun 2016	% Capaian Kinerja Tahun 2015
			Target	Realisasi			
1.	Presentase berkurangnya tingkat kerawanan sosial dan meningkatnya rasa nyaman tinggal di Kecamatan Payung Sekaki	%	80	80	100	100	100

Capaian Kinerja berdasarkan sasaran dilihat dari Indikator Kinerja ini dapat dicapai 95 % atau dikategorikan sangat baik.

Keberhasilan Pemerintah Kecamatan Payung Sekaki dikarenakan adanya Rapat Koordinasi Forum Komunikasi Pimpinan Kecamatan (Camat, Kapolsek, Danramil, Ka KUA, UPTD) dengan Wali Nagari, Tokoh Masyarakat, Pemuda, dan Bundo Kanduang setiap bulan yang membahas permasalahan dan mencarikan solusi yang komprehensif sehingga tingkat kerawanan sosial politik yang bakal terjadi dapat dicegah dengan adanya komunikasi melalui Rapat Koordinasi ini.

3) ***Indikator 3***

No.	Indikator Sasaran	Satuan	Tahun 2017		% Capaian Kinerja Tahun 2017	% Capaian Kinerja Tahun 2016	% Capaian Kinerja Tahun 2015
			Target	Realisasi			
1.	Presentase kualitas pelayanan publik dan Sumber Daya Aparatur (SDA) pada Kecamatan Payung Sekaki	%	80	80	100	100	100

Capaian Kinerja berdasarkan sasaran dilihat dari Indikator Kinerja ini dapat dicapai 95 % atau dikategorikan sangat baik.

Keberhasilan Pemerintah Kecamatan Payung Sekaki dalam mendukung kegiatan dan pembinaan serta menfasilitasi setiap kegiatan yang dilaksanakan oleh Pemerintah Nagari, Lembaga Organisasi Kemasyarakatan dengan kegiatan sebagai berikut :

1. Pelaksanaan Musyawarah Perencanaan Pembangunan Tingkat Kecamatan yang mengakomodasi usulan-usulan dari masyarakat nagari yang disampaikan ke Pemerintah Kabupaten.
2. Memfasilitasi kebutuhan masyarakat dalam pelayanan adminitrasi yang menjadi kewenangan Kecamatan.
3. Mengevaluasi Anggaran Pendapatan dan Belanja (APB) Nagari baik sebelum perubahan maupun setelah perubahan dengan menetapkan Tim Evaluasi APB Nagari yang ditetapkan dengan Keputusan Camat.

3.2 Akuntabilitas Keuangan

Pada tahun 2017 sesuai Belanja Daerah yang digunakan untuk membiayai seluruh program dan kegiatan dalam rangka pencapaian sasaran Kecamatan Payung Sekaki yaitu sebesar Rp. **798.826.058,-** Dari anggaran yang dikucurkan oleh Pemerintah untuk membiayai 8 Program dan 21 kegiatan telah terealisasi sebesar Rp. **783.208.400**,- **(97,43)** sehingga dapat dikategorikan Sangat Baik sesuai dengan tabel berikut :

No.	Sasaran Strategis	Anggaran (Rp)	Realisasi (Rp)	Realisasi %
1	Belanja Tidak Langsung a.Belanja Pegawai	201.250.000	200.640.000	99,70
2	Terselenggaranya peningkatan pelayanan	112.334.400	100.806.800	89,74

	Administrasi bagi masyarakat serta koordinasi ditingkat kecamatan/dalam daerah.			
3	Terwujudnya peningkatan kuantitas dan kualitas sarana dan prasarana aparatur dalam penyelenggaraan pemerintahan	118.550.000	115.445.450	97,38
4	Meningkatnya pengembangan sistem pelaporan dan capaian kinerja SKPD kecamatan	1.550.000	1.548.450	99,90
5	Terwujudnya Peningkatan pemberdayaan masyarakat pedesaan/Nagari	344.236.658	339.094.700	98,51
6	Meningkatnya partisipasi masyarakat dalam membangun desa/Nagari	5.885.000	5.823.000	98,95
7	Terwujudnya kerjasama pembanguan dan koordinasi dalam pemecahan masalah daerah	6.020.000	5.975.000	99,25
8	Terwujudnya peningkatan dan pengembangan pengelolaan keuangan Intensifikasi dan ekstensifikasi PAD	9.000.000	9.000.000	100
	Jumlah	**798.826.058**	**778.333.400**	**97,43**

BAB IV
PENUTUP

4.1 Tinjauan Umum

Laporan kinerja Kecamatan Payung Sekaki merupakan dokumen yang berisi gambaran perwujudan Akuntabilitas Kinerja yang disusun dan disampaikan secara sistemik dan melembaga yang dimaksudkan sebagai instrument bagi istansi pemerintah dalam memenuhi kewajiban untuk mempertanggungjawabkan keberhasilan dan kegagalan pelaksanaan misi organisasi dalam mencapai sasaran dan tujuan yang telah ditetapkan.

4.2 Tinjauan Khusus

Pelaksanaan tugas dan fungsi yang dikelola Kecamatan Payung Sekaki sudah sesuai dengan tugas pokok dan fungsi yang ada dalam struktur organisasi Kecamatan Payung Sekaki dimana pengelolaan sumber daya yang ada dimanfaatkan semaksimal mungkin, dapat dilihat dari factor keberhasilan dan kegagalan yang diuraikan pada BAB III tentang evaluasi indicator-indikator kinerja sebagaimana yang ditunjukan oleh pengukuran dan penilaian kinerja, evaluasi kinerja kegiatan dan evaluasi kinerja sasaran.

Secara umum ada beberapa hambatan yang dialami dalam pencapaian sasaran maupun kegiatan dikarenakan antara lain :

- Dengan semakin tertibnya administrasi dan kemajuan teknologi, baik di tingkat Kecamatan maupun tingkat Nagari, belum didukung dengan kualitas dan kuantitas SDM diharapkan
- Minimnya sarana dan prasarana penunjang kegiatan
- Perangkat nagari belum difungsikan sesuai tupoksinya sehingga pengadministrasian kegiatan di Nagari belum dikerjakan secara rutin

Adapun langkah-langkah untuk meminimalkan hambatan – hambatan yang ada adalah sebagai berikut :

- Berupaya meningkatkan kualitas SDM yang ada dengan mengikut sertakan pada diklat-diklat maupun pembinaan-pembinaan.
- Mengoptimalkan sarana dan prasarana yang ada untuk menujang kegiatan.

- Mengadakan pembinaan administrasi Nagari secara bertahap di Sembilan Nagari se-Kecamatan Payung Sekaki.

4.3 Saran Tindak Lanjut

Dari hasil evaluasi kinerja pada Kecamatan Payung Sekaki selama tahun 2017 dapat disimpulkan bahwa pelaksanaan tugas pokok dan fungsi serta kegiatan berhasil sangat baik, namun demikian pada hasil (outcome), manfaat (benefit) dan dampak (impacts) masih ada yang belum maksimal.

Dari beberapa kegiatan yang sudah dilaksanakan pada tahun 2017 masih terdapat beberapa kegiatan yang berlanjut ditahun 2017. Hal ini kita laksanakan berdasarkan hasil evaluasi akhir tahun 2017 dimana masih diperlukan kegiatan tersebut pada waktu yang akan dating. Disamping itu juga sebagai pendorong peningkatan kinerja yang ada sehingga target yang direncanakan dapat tercapai.

Demikian Laporan Kinerja Kecamatan Payung Sekaki Tahun 2017 ini disusun agar dapat bermanfaat bagi kita semua.

Taruko-Sirukam, Januari 2018
CAMAT PAYUNG SEKAKI,

RISWANDI BAHAUDDIN, AP., S.Sos
NIP. 19741210 199311 1 001