



# Profil Kecamatan **TOMONI TIMUR**

# 2018



DINAS KOMUNIKASI DAN INFORMATIKA  
KABUPATEN LUWU TIMUR

**PETA ADMINISTRASI  
KECAMATAN TOMONI TIMUR**

- Kec. Tomoni Timur**
1. Ds. Candonga Hilam
  2. Ds. Manggajal
  3. Ds. Paracouri
  4. Ds. Alam Bui
  5. Ds. Kintarapuya
  6. Ds. Margomulya
  7. Ds. Pitinggala
  8. Ds. Candonga Hitam



| Kategori             | Warna  | Luas (km²) |
|----------------------|--------|------------|
| Daerah Perkotaan     | Biru   | 1.000      |
| Daerah Sub Perkotaan | Hijau  | 2.000      |
| Daerah Perkotaan     | Kuning | 3.000      |
| Daerah Sub Perkotaan | Merah  | 4.000      |
| Daerah Perkotaan     | Biru   | 5.000      |
| Daerah Sub Perkotaan | Hijau  | 6.000      |
| Daerah Perkotaan     | Kuning | 7.000      |
| Daerah Sub Perkotaan | Merah  | 8.000      |
| Daerah Perkotaan     | Biru   | 9.000      |
| Daerah Sub Perkotaan | Hijau  | 10.000     |

**BAGAN PERENCANAAN PEMBANGUNAN DAERAH  
(BAPPEDA)  
KABUPATEN LINGS TIMUR**

2018-2021



**Kecamatan Tomoni Timur**



## KATA PENGANTAR

*Assalamu'alaikum Wr.Wb.*

Puji syukur selalu kita panjatkan kepada Tuhan Yang Maha Esa atas limpahan rahmat dan karunia yang diberikan kepada kita semua, sehingga kita masih diberikan kesempatan untuk terus berperan serta membangun kabupaten Luwu Timur yang kita cintai bersama.

Buku Profil Kecamatan Tomoni Timur 2018 adalah salah satu produk terbitan Dinas Komunikasi dan Informatika Kabupaten Luwu Timur. Buku ini disusun dengan maksud untuk menyediakan informasi kepada masyarakat terhadap hasil-hasil pembangunan yang telah dicapai di Kecamatan Tomoni Timur pada tahun 2017. Selain sebagai informasi yang bermanfaat kepada masyarakat, buku ini sekaligus dapat digunakan sebagai dasar untuk mengevaluasi kegiatan yang telah dilaksanakan di Kecamatan Tomoni Timur, dan sebagai dasar untuk merencanakan pembangunan tahun berikutnya.

Akhir kata, kritik, masukan dan saran sangat kami harapkan demi penyempurnaan penerbitan Buku Profil Kecamatan Tomoni Timur pada tahun-tahun yang akan datang.

*Wassalamu'alaikum Wr. Wb.*

Malili, Oktober 2018

KEPALA DINAS KOMINFO  
KABUPATEN LUWU TIMUR

**ANDY MURPHY .S.SOS, MH**

## DAFTAR ISI

|                            | <b>HAL</b> |
|----------------------------|------------|
| PETA                       | i          |
| KATA PENGANTAR             | ii         |
| DAFTAR ISI                 | iii        |
| DAFTAR TABEL               | iv         |
| DAFTAR GAMBAR              | ix         |
| BAB 1 PENDAHULUAN          | 1          |
| 1.1 LATAR BELAKANG         | 1          |
| 1.2 MAKSUD DAN TUJUAN      | 2          |
| BAB 2 METODE PENELITIAN    | 4          |
| BAB 3 HASIL DAN PEMBAHASAN | 8          |
| 3.1 SEJARAH KECAMATAN      | 8          |
| 3.2 KEADAAN GEOGRAFIS      | 10         |
| 3.3 PEMERINTAHAN           | 13         |
| 3.4 PENDUDUK               | 15         |
| 3.5 PENDIDIKAN             | 17         |
| 3.6 KESEHATAN              | 19         |
| 3.7 SOSIAL                 | 31         |
| 3.8 PEREKONOMIAN           | 33         |
| 3.9 KEUANGAN               | 40         |
| BAB 4 PENUTUP              | 41         |
| BAB 5 LAMPIRAN             | 42         |

## DAFTAR TABEL

| NO   | JUDUL TABEL   | HAL |
|------|---|-----|
| 1.1  | Letak Geografis Dan Batas Administrasi Kecamatan Tomoni Timur Tahun 2017                                | 42  |
| 1.2  | Luas Wilayah dan Status Hukum Desa di Kecamatan Tomoni Timur  | 43  |
| 1.3  | Luas Wilayah Desa dan MFD (Master File Desa), menurut Desa Tahun 2017                                   | 44  |
| 1.4  | Luas Wilayah Desa dan Persentase terhadap Luas Kecamatan, 2017  | 45  |
| 1.5  | Luas Wilayah Desa dan Persentase terhadap Luas Kabupaten tahun 2017                                     | 46  |
| 1.6  | Titik Koordinat menurut Kantor Desa tahun 2017  | 47  |
| 1.7  | Tinggi Wilayah Atas Permukaan Laut (DPT) menurut Desa, 2017   | 48  |
| 1.8  | Jarak Desa ke Ibukota Kecamatan Tahun 2017  | 49  |
| 1.9  | Jarak Desa ke Ibukota Kabupaten Tahun 2017  | 50  |
| 1.10 | Keadaan Wilayah menurut Desa, 2017  | 51  |
| 1.11 | Keadaan Topografi menurut Desa, 2017  | 52  |
| 1.12 | Nama Sungai, Panjang Sungai, dan Desa yang Dilintasi  | 53  |
| 1.13 | Jumlah Hari Hujan dan Curah Hujan Setiap Bulan Tahun 2017   | 54  |
| 2.1  | Banyaknya Dusun, Rukun Warga/Rukun Kampung dan Rukun Tetangga menurut Desa Tahun 2017                   | 55  |
| 2.2  | Banyaknya Surat Izin Mendirikan Bangunan (IMB) yang Dikeluarkan Tahun 2017                              | 56  |
| 2.3  | Banyaknya Surat Nikah yang Dikeluarkan KUA menurut Desa Tahun 2017                                      | 57  |
| 2.4  | Jumlah Kepemilikan Kartu Keluarga, KTP-e, Akte Kelahiran, Akte Nikah dan Akte Nikah Tahun 2016          | 58  |
| 2.5  | Banyaknya Pegawai Negeri Sipil (PNS) menurut Dinas/Instansi Pemerintah, Tahun 2017                      | 59  |
| 2.6  | Banyaknya Pegawai Negeri Sipil menurut Dinas/Instansi Pemerintah Jabatan, dan Jenis Kelamin, Tahun 2017 | 60  |

|     |   |    |
|-----|---|----|
| 2.7 | Banyaknya Pegawai Negeri Sipil menurut Dinas/Instansi Pemerintah dan Tingkat Pendidikan, Tahun 2017 | 61 |
| 2.8 | Banyaknya Pegawai Negeri Sipil menurut Dinas/Instansi Pemerintah dan Golongan Tahun 2017            | 62 |
| 3.1 | Banyaknya Penduduk menurut Desa dan Jenis Kelamin Tahun 2017  | 63 |
| 3.2 | Tingkat Kepadatan Penduduk menurut Desa Tahun 2017  | 64 |
| 3.3 | Tingkat Kepadatan Penduduk Rumah Tangga menurut Desa Tahun 2017                                     | 65 |
| 3.4 | Banyaknya Rasio Jenis Kelamin menurut Desa dan Jenis Kelamin Tahun 2017                             | 66 |
| 3.5 | Jumlah dan Tingkat pertumbuhan Penduduk menurut Desa 2017   | 67 |
| 3.6 | Jumlah Kelahiran, Kematian, Pindah, Datang menurut Desa   | 68 |
| 3.7 | Jumlah Tenaga Kerja dan Jenis Pekerjaan menurut Desa 2017   | 69 |
| 3.8 | Banyaknya Penyandang Cacat menurut Desa dan Jenis Kecacatan Tahun 2017                              | 70 |
| 4.1 | Banyaknya Sekolah menurut Status, Tingkat Pendidikan dan Desa Tahun 2017                            | 71 |
| 4.2 | Banyaknya Fasilitas Pendidikan menurut Tingkat Pendidikan Tahun 2017                                | 73 |
| 4.3 | Banyaknya Perpustakaan Sekolah menurut Tingkat Pendidikan Tahun 2017                                | 74 |
| 4.4 | Banyaknya PNS dan Non PNS Tingkat Pendidikan Tahun 2017   | 76 |
| 4.5 | Banyaknya Siswa menurut Tingkat Pendidikan Tahun 2017   | 77 |
| 4.6 | Banyaknya Sekolah, Guru dan Murid menurut Tingkat Pendidikan Tahun 2017                             | 79 |
| 4.7 | Banyaknya Lulusan menurut Tingkat Sekolah Tahun 2016  | 80 |
| 5.1 | Banyaknya Fasilitas Kesehatan menurut Desa Tahun 2017   | 81 |
| 5.2 | Banyaknya Tenaga Kesehatan/Medis menurut Desa Tahun 2017  | 84 |
| 5.3 | Jumlah Pengunjung Puskesmas menurut Desa Tahun 2017   | 86 |
| 5.4 | Jumlah Pengunjung Puskesmas menurut Bulan dan Desa Tahun 2017                                       | 87 |
| 5.5 | Jumlah Pengunjung Puskesmas Berdasarkan Kategori Pasien Tahun 2017                                  | 88 |

|      |  |     |
|------|--|-----|
| 5.6  | Jumlah Ibu Hamil, Ibu Bersalin dan Ibu Nifas yang Mengunjungi Puskesmas Tahun 2017                                       | 89  |
| 5.7  | Sepuluh Penyakit Berdasarkan Jumlah Pasien Terbanyak di Puskesmas Tahun 2017   | 90  |
| 5.8  | Banyaknya Kelahiran menurut Penolong Kelahiran Terakhir dan Desa Tahun 2017  | 91  |
| 5.9  | Banyaknya Anak Lahir Hidup dan Lahir Mati menurut Desa Tahun 2017  | 92  |
| 5.10 | Jumlah Bayi, Balita dan Ibu Nifas Penerima Vitamin A menurut Desa Tahun 2017   | 93  |
| 5.11 | Banyaknya Balita menurut Status Gizi Tahun 2017  | 94  |
| 5.12 | Banyaknya Balita yang Pernah Mendapat Imunisasi menurut Desa dan Jenis Imunisasi Tahun 2017                              | 95  |
| 5.13 | Banyaknya Pelayanan Usia Lanjut (USILA) menurut Desa Tahun 2017  | 96  |
| 5.14 | Banyaknya Wanita Berumur 15-49 tahun dan Berstatus Kawin yang Sedang Menggunakan/Memakai Alat KB menurut Desa Tahun 2017 | 97  |
| 5.15 | Banyaknya Akseptor Aktif KB menurut Desa dan Alat Kontrasepsi yang Digunakan Tahun 2017                                  | 98  |
| 6.1  | Banyaknya Tempat Peribadatan menurut Desa Tahun 2017   | 100 |
| 6.2  | Banyaknya Pemeluk Agama menurut Desa Tahun 2017  | 101 |
| 6.3  | Nikah, Talaq dan Cerai serta Rujuk Tahun 2017  | 102 |
| 6.4  | Banyaknya Imam Desa menurut Desa Tahun 2017  | 103 |
| 6.5  | Banyaknya Imam Masjid menurut Desa Tahun 2017  | 104 |
| 6.6  | Banyaknya Guru Mengaji Tahun 2017  | 105 |
| 6.7  | Jumlah Fasilitas dan Personil Keamanan Desa Tahun 2017   | 106 |
| 6.8  | Banyaknya Keluarga Prasejahtera, Sejahtera I, Sejahtera II, Sejahtera III dan Sejahtera III Plus menurut Desa Tahun 2017 | 107 |
| 6.9  | Jumlah Penerima Beras Miskin tahun 2017 (keluarga  | 108 |
| 6.10 | Jumlah Surat Keterangan Tidak Mampu menurut Desa Tahun 2017  | 109 |
| 6.11 | Banyaknya Keluarga Program Keluarga Harapan (PKH) menurut Desa Tahun 2017  | 110 |
| 6.12 | Jumlah Bangunan Rumah Permanen, Semi Permanen dan Non Permanen menurut Desa Tahun 2017                                   | 111 |

|      |   |     |
|------|---|-----|
| 6.13 | Sumber Air Minum yang Digunakan Sebagian Besar Rumah Tangga Tahun 2017                        | 112 |
| 6.14 | Bahan Bakar yang Digunakan oleh Sebagian Besar Keluarga Untuk Memasak menurut Desa Tahun 2017 | 113 |
| 7.1  | Luas Lahan Sawah dirinci menurut Jenis Pengairan (ha) 2017                                    | 114 |
| 7.2  | Penggunaan Lahan Kering di kecamatan Tomoni Timur Tahun 2017 (Ha)                             | 115 |
| 7.3  | Luas Panen, Produksi dan Produktivitas Tanaman Pangan Tahun 2017                              | 116 |
| 7.4  | Banyaknya Alat Pengolahan Lahan Tahun 2017  | 118 |
| 7.5  | Luas Panen Tanaman Sayuran menurut Jenis Sayuran (ha) Tahun 2017                              | 120 |
| 7.6  | Produksi Tanaman Sayuran menurut Jenis Sayuran (ton) Tahun 2017                               | 121 |
| 7.7  | Produksi Buah-buahan (ton) Tahun 2017   | 122 |
| 7.8  | Produksi Tanaman Obat-obatan menurut Jenis Tanaman (ton) Tahun 2017                           | 123 |
| 7.9  | Luas Tanaman Perkebunan Rakyat menurut Jenis Tanaman Tahun 2017 (ha)                          | 124 |
| 7.10 | Produksi Tanaman Perkebunan Rakyat menurut Jenis Tanaman (ton) Tahun 2017                     | 125 |
| 7.11 | Populasi Ternak menurut Jenis Ternak (Ribu Ekor) Tahun 2017                                   | 126 |
| 7.12 | Populasi Unggas menurut Jenis Unggas (Ribu Ekor) Tahun 2017                                   | 127 |
| 7.13 | Harga Jual Ternak Besar/Kecil dan Unggas di Kecamatan Tomoni Timur Tahun 2017                 | 128 |
| 7.14 | Harga Jual Hasil Ikutan Ternak Besar/Kecil dan Unggas Tahun 2017                              | 129 |
| 7.15 | Rumah Tangga Perikanan Budidaya menurut Desa dan jenis Budidaya Tahun 2017                    | 130 |
| 7.16 | Produksi Perikanan Budidaya menurut Desa dan Jenis Budidaya Tahun 2017 (ton)                  | 131 |
| 7.17 | Jumlah Perusahaan Menurut Kode Industri dan Golongan Industri Tahun 2017                      | 132 |
| 7.18 | Banyaknya Tenaga Kerja Menurut Kode Industri dan Golongan Industri Tahun 2017                 | 135 |



|      |   |     |
|------|---|-----|
| 7.19 | Potensi Bahan Galian Golongan C menurut Desa Tahun 2017                         | 138 |
| 7.20 | Banyaknya Keluarga Pengguna Listrik menurut Desa, Tahun 2017                    | 139 |
| 7.21 | Banyaknya Kendaraan Bermotor Umum menurut Jenis Kendaraan Tahun 2017 (unit)     | 140 |
| 7.22 | Banyaknya Perusahaan menurut Desa dan Bentuk Badan Hukum Tahun 2017             | 141 |
| 7.23 | Banyaknya Hotel dan Rumah Makan menurut Desa Tahun 2017                         | 142 |
| 7.24 | Banyaknya SaranaTahun Perdagangan menurut Desa 2017                             | 143 |
| 8.1  | Target dan Realisasi Pendapatan Asli Daerah Tahun 2017                          | 144 |
| 8.2  | Target dan Realisasi Penerimaan Pajak Bumi dan Bangunan menurut Desa Tahun 2017 | 145 |
| 8.3  | Banyaknya Lembaga Keuangan menurut Desa Tahun 2017                              | 146 |
| 8.4  | Fasilitas Kredit yang Diterima Warga Desa Tahun 2017                            | 147 |

## DAFTAR GAMBAR

| NO        | JUDUL GAMBAR  | HAL |
|-----------|---|-----|
| Gambar 1  | Persentase Luas Desa terhadap Luas Kecamatan Tomoni Timur   | 10  |
| Gambar 2  | Jumlah Hari Hujan dan Curah Hujan Kecamatan Tomoni Timur  | 12  |
| Gambar 3  | Susunan Administrasi Kecamatan Tomoni Timur Tahun 2017  | 13  |
| Gambar 4  | Distribusi PNS menurut Jenis Kelamin, Golongan dan Tingkat Pendidikan   | 14  |
| Gambar 5  | Jumlah dan Kepadatan Penduduk menurut Desa di Kecamatan Tomoni Timur Tahun 2017                                 | 16  |
| Gambar 6  | Jumlah Sekolah menurut Status dan Tingkat Pendidikan di Kecamatan Tomoni Timur tahun 2017                       | 17  |
| Gambar 7  | Jumlah Pengunjung Puskesmas/Pustu/Polindes menurut Bulan dan Desa Tahun 2017                                    | 20  |
| Gambar 8  | Distribusi Sepuluh Penyakit Berdasarkan Jumlah Pasien Terbanyak di Puskesmas Kertoraharjo Tahun 2017            | 20  |
| Gambar 9  | Distribusi Jenis Alat Konstrasepsi yang Digunakan menurut Desa di Kecamatan Tomoni Timur Tahun 2017             | 21  |
| Gambar 10 | Distribusi Jumlah Keluarga Sejahtera menurut Desa dan Klasifikasi Keluarga di Kecamatan Tomoni Timur Tahun 2017 | 30  |
| Gambar 11 | Jumlah Bangunan Rumah Permanen, Semi Permanen dan Non Permanen di Kecamatan Tomoni Timur Tahun 2017             | 31  |
| Gambar 12 | Luas Panen dan Produksi Tanaman Sayuran di Kecamatan Tomoni Timur Tahun 2017                                    | 33  |
| Gambar 13 | Produksi Perkebunan Rakyat menurut Jenis Tanaman di Kecamatan Tomoni Timur Tahun 2017                           | 34  |
| Gambar 14 | Distribusi Jumlah Unggas menurut Jenis di Kecamatan Tomoni Timur Tahun 2017                                     | 35  |

## BAB 1

### PENDAHULUAN

#### 1.1 LATAR BELAKANG

Pembangunan Daerah merupakan suatu usaha yang sistematis dari berbagai pelaku, baik umum, pemerintah, swasta, maupun kelompok masyarakat lainnya pada tingkatan yang berbeda untuk menghadapi saling ketergantungan dan keterkaitan aspek fisik, sosial ekonomi dan aspek lingkungan lainnya sehingga peluang baru untuk meningkatkan kesejahteraan masyarakat daerah dapat ditangkap secara berkelanjutan. Pembangunan merupakan sebuah proses yang didalamnya terjadi perubahan menuju kearah yang lebih baik sesuai dengan tujuan yang ingin dicapai. Salah satu tujuan pembangunan nasional adalah untuk meningkatkan taraf hidup dan kesejahteraan seluruh masyarakat. Peningkatan taraf hidup dan kesejahteraan dilaksanakan oleh pemerintah melalui pembangunan di segala bidang kehidupan, baik bidang sosial, budaya, pendidikan dan bidang ekonomi. Pembangunan yang dilaksanakan pemerintah dapat dikatakan berhasil jika hasil-hasil dari pembangunan tersebut dapat dirasakan secara merata oleh seluruh lapisan masyarakat. Baik itu berupa semakin baiknya sarana dan prasarana yang ada maupun tingkat pendapatan yang semakin merata.

Sejak tahun 2005, sistem perencanaan pembangunan daerah di Indonesia mengalami perubahan yang cukup mendasar. Perubahan ini terjadi karena mulai diterapkannya *otonomi daerah* dalam sistem pemerintahan dimana pemerintah daerah diberikan sumber keuangan dan kewenangan lebih besar dalam merencanakan dan melaksanakan pembangunan di daerahnya masing-masing. Undang-undang yang mengatur pelaksanaan otonomi daerah di Indonesia adalah UUD 1945 Pasal 18 Ayat 1-7, 18A Ayat 1 dan 2, serta 18B ayat 1 dan 2. Otonomi daerah diberlakukan di Indonesia melalui UU Nomor 23 Tahun 1999 tentang Pemerintahan Daerah. Pembangunan daerah sebagai cerminan dari kegiatan pengembangan kemampuan suatu daerah untuk meningkatkan taraf hidup

masyarakatnya merupakan hal yang sangat penting dilakukan terutama dengan adanya otonomi daerah sehingga tiap daerah diharuskan menenukan nasib daerahnya sendiri.

Dalam memantau dan mengevaluasi keberhasilan pembangunan yang dilaksanakan dibutuhkan data dan informasi pembangunan yang tepat, lengkap dan akurat. Sesuai dengan PERMENDAGRI No. 54 Tahun 2010, Lampiran I Permendagri 54/2010 menekankan tentang pentingnya dukungan dan ketersediaan data dan informasi bagi penyusunan, pengendalian, dan evaluasi perencanaan pembangunan. Dengan data yang baik akan dapat diproyeksikan kondisi yang dicita-citakan, dapat ditetapkan target-target kinerja sebagai patokan pelaksanaan pembangunan sesuai dengan periodisasinya. Akhirnya akan sangat membantu dalam pemberian nilai bagi prestasi yang telah dicapai, sehingga semakin memperbesar tingkat akuntabilitas dan transparansi penyelenggaraan pemerintahan. Pengolahan data dan informasi perencanaan pembangunan daerah mencakup data dan informasi gambaran umum kondisi daerah yang meliputi data kondisi geografis dan demografis daerah, dan data terkait dengan indikator kinerja kunci penyelenggaraan pemerintahan daerah.

## **1.2 MAKSUD DAN TUJUAN**

Proses perencanaan memerlukan kapasitas data dan statistik yang baik. Oleh karena itu, ketersediaan data dan statistik yang andal merupakan salah satu kunci keberhasilan perencanaan. Data dan statistik yang berkualitas merupakan rujukan bagi upaya perumusan kebijakan dalam menyusun perencanaan, melakukan pemantauan/monitoring, dan mengevaluasi program agar sesuai dengan sasaran yang telah ditetapkan sehingga tujuan pembangunan, yaitu untuk meningkatkan kesejahteraan rakyat, dapat dicapai dengan efektif.

Perkembangan yang mencolok selama beberapa dasawarsa menjelang dimulainya abad ke-21 ditandai dengan semakin pentingnya informasi dan

pengolahan data di dalam banyak aspek kehidupan manusia. Pada saat yang sama tuntutan publik terhadap peningkatan kinerja pemerintah menjadi semakin tinggi. Pengelolaan data dan informasi yang baik pada akhirnya adalah suatu keharusan bagi instansi pemerintah (SKPD).

Dalam konteks inilah peranan data dan informasi bagi instansi pemerintah proses penyusunan program dan anggaran menjadi sangat vital artinya. Data dan informasi merupakan komponen penting dalam penyelenggaraan pembangunan. Data dan informasi digunakan mulai dari tahap perencanaan, penganggaran, implementasi sampai dengan evaluasi program atau pengukuran pencapaian kinerja pembangunan.

Penyusunan Profil Kecamatan Tomoni Timur 2018 bertujuan untuk menyediakan data dan informasi statistik yang memotret kondisi dan potensi serta pencapaian kinerja pembangunan di wilayah Kecamatan Tomoni Timur yang lengkap, akurat, dan termutakhir sebagai acuan dalam menetapkan kebijakan dan strategi pembangunan, skala prioritas program, penyusunan perencanaan pembangunan daerah yang lebih terpadu serta monitoring dan evaluasi hasil pencapaian pembangunan yang telah dilakukan selama ini oleh pemerintah Kecamatan Tomoni Timur.

## BAB 2

### METODE PENELITIAN

Dalam penyusunan publikasi Profil Kecamatan Tomoni Timur, data yang digunakan adalah data yang berasal dari berbagai instansi pemerintah yang berada di lingkup kecamatan Tomoni Timur maupun instansi pemerintah daerah Kabupaten Luwu Timur. Data yang digunakan merupakan data sekunder yang dihimpun dari masing-masing instansi pemerintah yang selanjutnya disusun berdasarkan beberapa bab pembahasan. Susunan bab pembahasan dalam publikasi Profil Kecamatan Tomoni Timur antara lain meliputi:

- Sejarah Kecamatan
- Keadaan Geografis
- Pemerintahan
- Penduduk
- Pendidikan
- Kesehatan
- Sosial
- Perekonomian
- Keuangan

Analisis yang digunakan dalam publikasi ini adalah analisis deskriptif berdasarkan data sekunder yang telah dikumpulkan dari berbagai instansi pemerintah yang ditampilkan dalam bentuk grafik, diagram, tabel satu arah, tabel dua arah dengan tahun data tunggal maupun series. Proses analisis dilakukan dengan membandingkan data berdasarkan perbandingan antar waktu ataupun perbandingan antar wilayah di Kecamatan Tomoni Timur.

Dalam ulasan masing-masing bab juga akan ditampilkan beberapa indikator sederhana guna mempermudah dalam melakukan analisis deskriptif nantinya. Beberapa indikator tersebut antara lain:

## 1. Kepadatan Penduduk

Kepadatan penduduk dibagi menjadi 3 jenis: a. Kepadatan Penduduk Kasar (*Crude Population Density*), yaitu menunjukkan banyaknya jumlah penduduk untuk setiap kilometer persegi luas wilayah. b. Kepadatan Fisiologis (*Physiological Density*), yaitu banyaknya penduduk untuk setiap kilometer persegi wilayah lahan yang ditanami (*Cultivable Land*). c. Kepadatan Agraris (*Agriculture Density*), menunjukkan banyaknya penduduk petani untuk setiap kilometer persegi wilayah cultivable land. Ukuran ini menggambarkan intensitas pertanian dari petani terhadap lahan yang mencerminkan efisiensi teknologi pertanian dan intensitas tenaga kerja pertanian. Kepadatan penduduk kasar merupakan ukuran persebaran penduduk yang umum digunakan, karena selain data dan cara penghitungannya sederhana, ukuran ini sudah distandarisasi dengan luas wilayah.

$$KP = \frac{P}{A}$$

KP : Kepadatan Penduduk (jiwa/km<sup>2</sup>)

P : Jumlah Penduduk (jiwa)

A : Luas Wilayah (km<sup>2</sup>)

Kegunaan indikator ini adalah untuk mengetahui konsentrasi penduduk di suatu wilayah dan biasa digunakan sebagai acuan dalam rangka mewujudkan pemerataan dan persebaran penduduk (program transmigrasi).

Interpretasi angka kepadatan penduduk menunjukan rata-rata jumlah penduduk tiap 1 kilometer persegi. Semakin besar angka kepadatan penduduk menunjukkan bahwa semakin padat penduduk yang mendiami wilayah tersebut. Misalnya kepadatan penduduk Indonesia tahun 2009 sebesar 124 artinya bahwa secara rata-rata tiap 1 kilometer persegi wilayah di Indonesia didiami oleh 124 penduduk.

## 2. Laju Pertumbuhan Penduduk

Laju pertumbuhan penduduk menunjukkan tingkat pertambahan penduduk per tahun dalam jangka waktu tertentu. Angka ini dinyatakan sebagai persentase dari

penduduk dasar. Laju pertumbuhan penduduk dapat dihitung menggunakan tiga metode, yaitu aritmatik, geometrik, dan eksponensial. Metode yang paling sering digunakan di BPS adalah metode geometrik.

$$r = \frac{p_t}{p_0}^{\frac{1}{t}} - 1$$

$r$  : Laju pertumbuhan penduduk

$p_t$  : Jumlah Penduduk tahun  $t$

$p_0$  : Jumlah penduduk tahun awal

$t$  : periode waktu antaratahun dasar dan tahun  $t$  (dalam tahun)

Interpretasi angka laju pertumbuhan penduduk adalah sebagai berikut:

- $r > 0$  berarti terjadi penambahan penduduk pada tahun  $t$  dibandingkan dengan tahun sebelumnya.
- $r = 0$  berarti tidak terjadi perubahan jumlah penduduk pada tahun  $t$  dibandingkan dengan tahun sebelumnya.
- $r < 0$  berarti terjadi pengurangan jumlah penduduk pada tahun  $t$  dibanding tahun sebelumnya.

### 3. Rasio Jenis Kelamin

Rasio Jenis Kelamin adalah perbandingan antara jumlah penduduk laki-laki dan jumlah penduduk perempuan pada suatu daerah dan pada waktu tertentu, yang biasanya dinyatakan dalam banyaknya penduduk laki-laki per 100 perempuan.

$$SR = \frac{P_L}{P_W} \times 100$$

$SR$  : Rasio Jenis Kelamin

$P_L$  : Jumlah Penduduk berjenis kelamin laki-laki

$P_W$  : Jumlah Penduduk berjenis kelamin perempuan

Data mengenai rasio jenis kelamin berguna untuk pengembangan perencanaan pembangunan yang berwawasan gender, terutama yang berkaitan dengan perimbangan pembangunan laki-laki dan perempuan secara adil.



Interpretasi terhadap angka ini adalah:

- a.  $SR > 100$  berarti jumlah penduduk laki-laki lebih banyak dibandingkan dengan jumlah penduduk perempuan.
- b.  $SR = 100$  berarti jumlah penduduk laki-laki sama dengan jumlah penduduk perempuan.
- c.  $SR < 100$  berarti jumlah penduduk perempuan lebih banyak dibandingkan dengan jumlah penduduk laki-laki.

#### 4. Rasio Murid-Guru

Rasio murid –guru menggambarkan beban kerja guru dalam mengajar dan dapat berguna untuk melihat mutu pengajaran di kelas. Semakin tinggi nilai rasio ini berarti semakin berkurang tingkat pengawasan dan perhatian guru terhadap murid sehingga mutu pengajaran cenderung semakin rendah.

$$R_{MG} = \frac{\text{Jumlah Murid}}{\text{Jumlah Guru}}$$

$R_{MG}$  : Rasio murid terhadap guru

#### 5. Produktivitas tanaman pertanian

Produktivitas pertanian menggambarkan tingkat produksi suatu komoditi pertanian terhadap luas panen tanaman pertanian.

$$P = \frac{\text{Jumlah Produksi}}{\text{Luas Panen}}$$

P= Produktivitas Tanaman Pertanian

## BAB 3

### HASIL DAN PEMBAHASAN

#### 3.1 SEJARAH KECAMATAN TOMONI TIMUR

Pada Tahun 1999 awal Reformasi di seluruh wilayah Republik Indonesia, telah dikeluarkan Undang-Undang Nomor 22 Tahun 1999 tentang Pemerintahan di Daerah yang mengarah pada Otonomi Daerah. Tepatnya pada tanggal 20 April 1999, dibentuklah Kabupaten Luwu Utara berdasarkan Undang-Undang Nomor 13 Tahun 1999 tentang Pembentukan Kabupaten Daerah Tingkat II Luwu Utara. Wilayah Kabupaten Daerah Tingkat II Luwu Utara berasal dari sebagian wilayah Kabupaten Daerah Tingkat II Luwu, yang terdiri dari wilayah kecamatan sebagai berikut:

1. Kecamatan Sabbang
2. Kecamatan Limbong
3. Kecamatan Malangke
4. Kecamatan Masamba
5. Kecamatan Sukamaju
6. Kecamatan Bone-bone
7. Kecamatan Wotu
8. Kecamatan Mangkutana
9. Kecamatan Malili
10. Kecamatan Nuha

Kecamatan Tomoni Timur belum sejak Kabupaten Luwu Utara ada terbentuk. Kemudian pada tahun 2003, Kabupaten Luwu Utara mengalami pemekaran menjadi dua kabupaten, yaitu Kabupaten Luwu Utara dan Luwu Timur yang disahkan dengan Undang-Undang Nomor 7 Tahun 2003 tentang Pembentukan Kabupaten Luwu Timur dan Kabupaten Mamuju Utara di

Provinsi Sulawesi Selatan pada tanggal 25 Februari 2003. Kabupaten Luwu Timur pada saat itu terdiri dari 8 kecamatan, yaitu:

1. Kecamatan Mangkutana
2. Kecamatan Nuha
3. Kecamatan Towuti
4. Kecamatan Malili
5. Kecamatan Angkona
6. Kecamatan Wotu
7. Kecamatan Burau
8. Kecamatan Tomoni

Ibukota Kabupaten Luwu Timur adalah Malili, di Kecamatan Malili.

Selanjutnya, berdasarkan Peraturan Daerah Kabupaten Luwu Timur Nomor 24 Tahun 2011 tentang Perubahan Status Desa Tomoni Menjadi Kelurahan Tomoni Kecamatan Tomoni, Desa Malili Menjadi Kelurahan Malili Kecamatan Malili dan Desa Magani Menjadi Kelurahan Magani Kecamatan Nuha Kabupaten Luwu Timur. Kemudian setelah dikeluarkan Peraturan Daerah Kabupaten Luwu Timur Nomor 4 Tahun 2006 barulah kemudian menjadi cikal bakal terbentuknya Tomoni Timur dimana berdasarkan Perda tersebut berisi tentang Pembentukan Kecamatan Tomoni Timur, Kecamatan Kalaena dan Kecamatan Wasuponda. Sistematisnya yaitu Kecamatan Nuha dimekarkan lagi menjadi dua, yaitu Kecamatan Nuha dan Kecamatan Wasuponda kemudian diadakan lagi pembentukan Kecamatan Tomoni Timur, Kecamatan Kalaena dan Kecamatan Wasuponda.

### 3.2 KEADAAN GEOGRAFIS

Kecamatan Tomoni Timur merupakan salah satu kecamatan yang berada di kabupaten Luwu Timur dimana kecamatan ini pernah menjadikan Kecamatan Tomoni sebagai induk kecamatannya. Adapun letak astronomis Kecamatan Tomoni Timur berada pada  $2^{\circ} 29' 40''$  -  $2^{\circ} 34' 20''$  Lintang Selatan dan  $120^{\circ} 49' 00''$  -  $121^{\circ} 56' 30''$  Bujur Timur dengan luas 43,91 km<sup>2</sup> dimana persentase luas tersebut terhadap Kabupaten Luwu Timur sebesar 0,63 persen. Kecamatan Tomoni Timur terdiri dari delapan desa yang berstatus definitif yaitu Desa Manunggal, Desa Kertoraharjo, Desa Margomulyo, Desa Alam Buana, Desa Cendana Hitam, Desa Patengko, Desa Purwosari dan Desa Cendana Hitam Tmur. Batas kecamatan ini yakni sebagai berikut:

- Sebelah Timur : Kecamatan Angkona dan Wotu
- Sebelah Barat : Kecamatan Tomoni
- Sebelah Selatan : Kecamatan Wotu
- Sebelah Utara : Kecamatan Mangkutana dan Kalaena

Untuk persentase luasan masing-masing desa, dapat dilihat di Gambar 1 berikut.

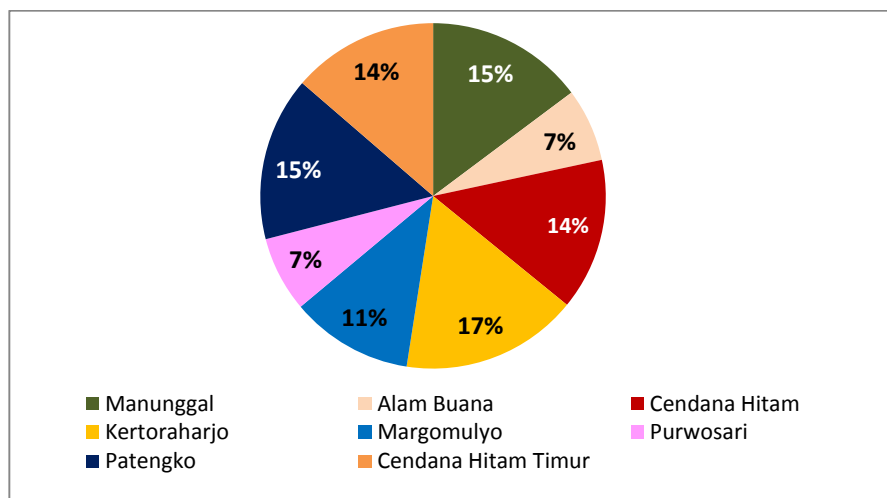

Gambar 1. Persentase Luas Desa terhadap Luas Kecamatan Tomoni Timur

Seperti yang tertera di Gambar 1, Desa Kertoraharjo adalah desa terluas di Kecamatan Tomoni Timur, dengan luas 7,28 km<sup>2</sup> atau sekitar 17% wilayah kecamatan sementara desa terkecil adalah Desa Alam Buana dan Purwosari dengan persentase wilayah sekitar 3% wilayah kecamatan yang masing – masing dengan luas wilayahnya 3 dan 3,09 km<sup>2</sup>. Topografi wilayah Kecamatan Tomoni Timur sebagian besar merupakan daratan dan tanpa pantai. Terdapat beberapa sungai yang melintasi kecamatan ini diantaranya Sungai Tomoni dan Sungai Kalaena.

Sebagaimana halnya salah satu kecamatan yang berada di Kabupaten Luwu Timur yang sebagian besar wilayahnya merupakan daerah pegunungan, cuaca di Kecamatan Tomoni Timur pada dasarnya bisa berubah setiap saat dan sering terjadi hujan. Berdasarkan data pada tahun 2017, rata – rata curah hujan di kecamatan Tomoni Timur tertinggi tercatat pada bulan Mei dengan jumlah curah hujan sebesar 474 mm dengan jumlah hari hujan sebanyak 22 hari, yang merupakan jumlah hari hujan terbanyak kedua setelah bulan Maret dan Juni yaitu masing – masing sebanyak 24 hari hujan. Untuk jumlah hari hujan terendah yaitu pada bulan Februari dengan jumlah hari hujan sebanyak 14 hari. Untuk data curah hujan masing-masing desa, dapat dilihat di Gambar 2 berikut.

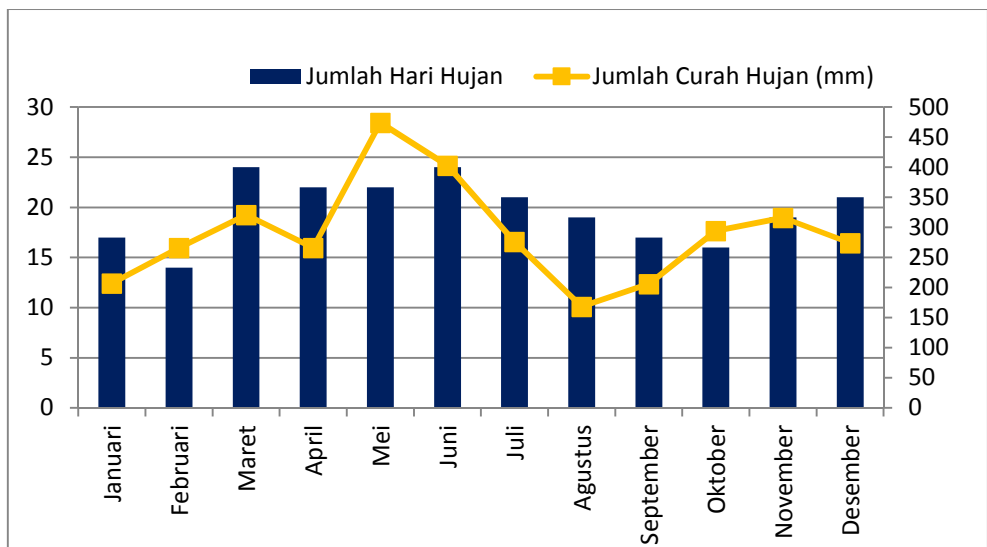

Gambar 2. Jumlah Hari Hujan dan Curah Hujan Kecamatan Tomoni Timur

### 3.3 PEMERINTAHAN

Wilayah administrasi Kecamatan Tomoni Timur dapat dilihat pada bagan di Gambar 3 berikut.

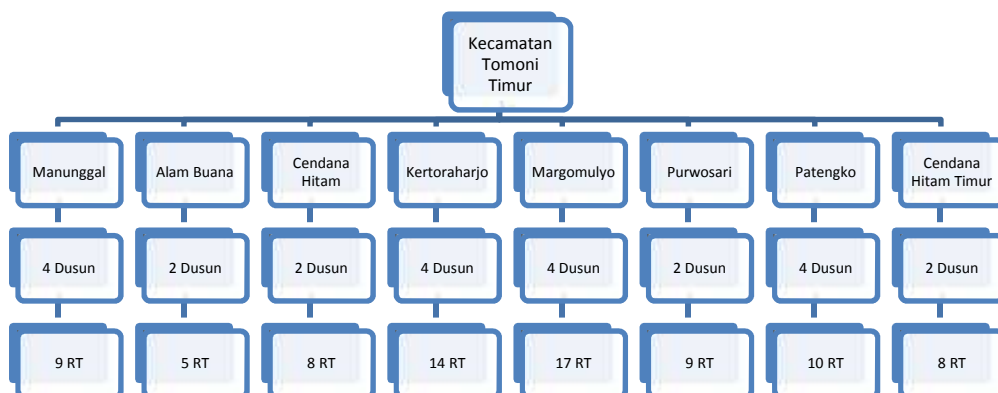

Gambar 3. Susunan Administrasi Pemerintahan Kecamatan Tomoni Timur Tahun 2017

Di Kecamatan Tomoni Timur, jumlah Pegawai Negeri Sipil (PNS) yaitu 210 orang dengan rinciannya yakni sebanyak 15 orang PNS yang bertugas di Kantor Kecamatan, 36 orang PNS di Puskesmas, 14 orang PNS di BP3K, 3 orang PNS di Taman Kanak – Kanak, 76 orang PNS di SD/ sederajat, 37 orang PNS di SMP/ sederajat, 19 orang PNS di SMA/ sederajat, 9 orang PNS di BKKBN dan 1 orang PNS di Kantor Urusan Agama (KUA). Adapun distribusi berdasarkan jenis kelamin, golongan dan tingkat pendidikan terangkum dalam Gambar 4.

Informasi lebih rinci mengenai Gambar 4, di Kecamatan Tomoni Timur yaitu terdapat 108 PNS perempuan dan 102 PNS laki-laki. Apabila dilihat dari golongannya, PNS di Kecamatan Tomoni Timur terdiri dari 3 PNS golongan I, 38 PNS golongan II, 118 PNS golongan III dan 51 PNS golongan IV. Sementara berdasarkan tingkat pendidikan, PNS di Kecamatan Tomoni Timur terdiri dari 3 orang lulusan SD, 1 orang lulusan SMP, 29 orang lulusan

SLTA/Sederajat, 40 orang lulusan Diploma I-IV, 177 orang lulusan S1 dan 1 orang lulusan S2.

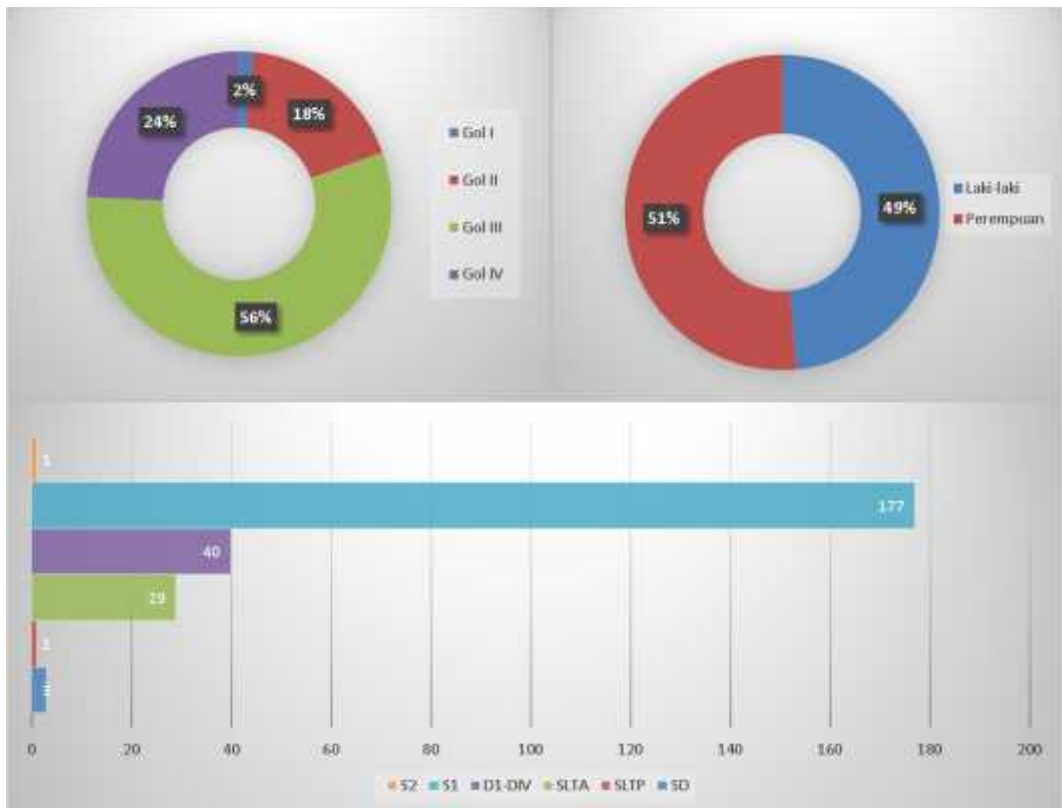

Gambar 4. Distribusi PNS menurut Jenis Kelamin, Golongan dan Tingkat Pendidikan



### 3.4 PENDUDUK

Berdasarkan data yang tercatat di desa dan kecamatan, jumlah penduduk di Kecamatan Tomoni Timur tahun 2017 mencapai 13.178 jiwa, dengan rincian penduduk laki-laki sebanyak 6.673 jiwa dan penduduk perempuan sebanyak 6.505 jiwa. Jumlah tersebut meningkat apabila dibandingkan dengan jumlah penduduk tahun 2016 yang sebesar 13.150 jiwa.

Komposisi penduduk berdasarkan jenis kelamin dapat diketahui dari angka rasio jenis kelamin (*sex ratio*). Sex ratio merupakan nilai perbandingan penduduk laki-laki terhadap penduduk perempuan di suatu wilayah. Nilai sex ratio yang lebih besar dari 100 mencerminkan bahwa jumlah penduduk laki-laki lebih besar dibandingkan penduduk perempuan, sebaliknya nilai sex ratio di bawah 100 mencerminkan bahwa di wilayah tersebut jumlah penduduk perempuan lebih banyak dibandingkan jumlah penduduk laki-laki. Sex Ratio Kecamatan Tomoni Timur tahun 2017 adalah 102,58. Sementara apabila diamati per desa, Desa Alam Buana merupakan desa yang memiliki sex ratio paling tinggi yaitu sebesar 116,66 yang menandakan jumlah penduduk laki-lakinya lebih banyak dibandingkan jumlah penduduk perempuannya dengan jumlah laki-laki sebanyak 322 orang dan perempuan sebanyak 276 orang. Adapun Desa yang memiliki sex ratio terendah yaitu Desa Margomulyo dengan nilai 95,98 dengan jumlah laki-laki sebanyak 1.244 orang dan perempuan sebanyak 1.296 orang.

Indikator penting untuk melihat persebaran penduduk adalah rasio kepadatan penduduk (*density ratio*), yang sangat erat kaitannya dengan daya dukung (*carrying capacity*) suatu wilayah. Tingkat kepadatan penduduk merupakan rasio yang menyatakan perbandingan antara banyaknya penduduk terhadap luas wilayah. Diantara delapan desa yang terdapat di Kecamatan Tomoni Timur, Desa Purwosari merupakan desa yang paling padat penduduknya, yakni sekitar 629 orang/km<sup>2</sup> sementara

desa dengan kepadatan penduduk terkecil adalah Desa Cendana Hitam Timur dengan nilai sebesar 186 orang/ km<sup>2</sup>.

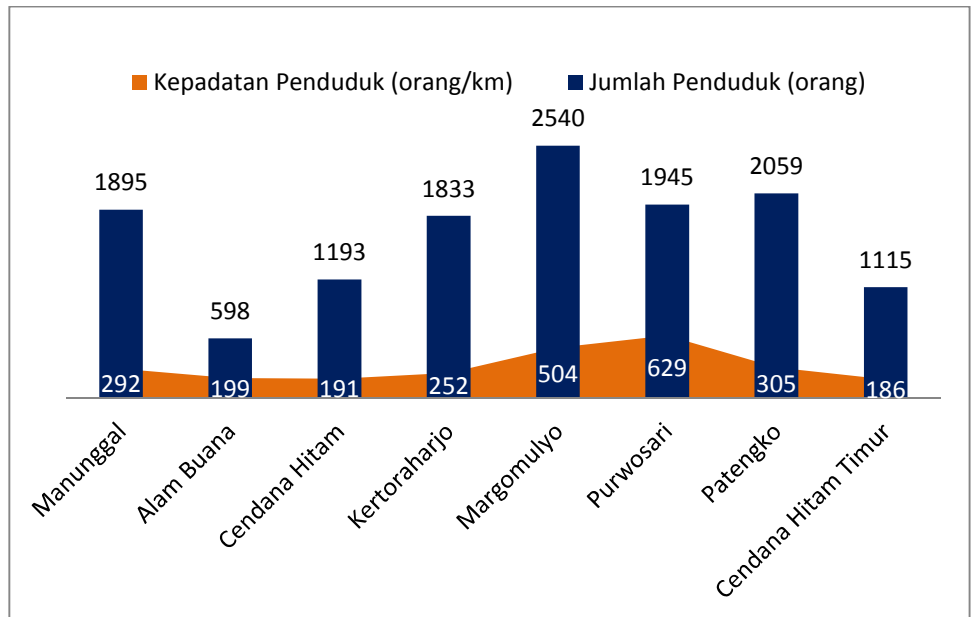

Gambar 5. Jumlah dan Kepadatan Penduduk menurut Desa di Kecamatan Tomoni Timur Tahun 2017

### 3.5 PENDIDIKAN

Pembangunan di bidang pendidikan memiliki peranan penting dalam upaya peningkatan kualitas sumber daya manusia. Untuk meningkatkan mutu pendidikan, berbagai program telah dilaksanakan oleh pemerintah, baik dari segi peningkatan mutu tenaga pendidik maupun peningkatan sarana dan prasarana pendidikan. Dalam rangka penyelenggaraan pendidikan usia dini di Kecamatan Tomoni Timur, terdapat 11 sekolah Taman Kanak-kanak (TK) yang terdiri dari 1 TK Negeri dan 10 TK Swasta. Jumlah Sekolah Dasar (SD) di Kecamatan Tomoni Timur pada tahun 2017 berjumlah 10 sekolah yang semuanya merupakan SD Negeri. Dilihat dari persebarannya, tiap desa memiliki satu hingga dua SD dimana jumlah SD terbanyak ada di Desa Kertoraharjo dan Desa Cendana Hitam yaitu sebanyak 2 SD. Selain SD, terdapat pula Madrasah Ibtidaiyah (MI) Swasta di Desa Kertoraharjo dan Desa Cendana Hitam Timur.

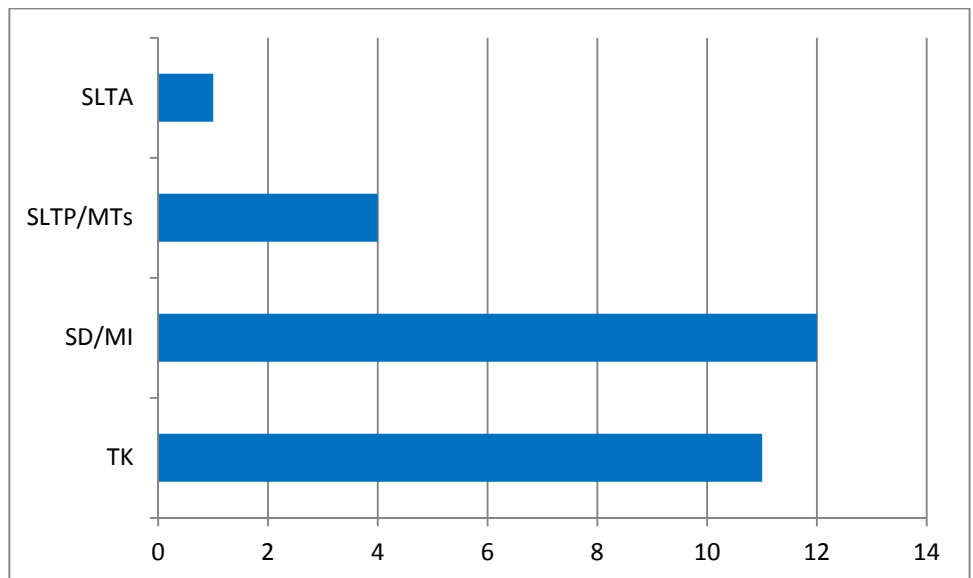

Gambar 6. Jumlah Sekolah menurut Status dan Tingkat Pendidikan di Kecamatan Tomoni Timur tahun 2017

Jumlah Sekolah Menengah Pertama (SMP) di Kecamatan Tomoni Timur tercatat sebanyak 2 sekolah yang semuanya juga merupakan SMP

Negeri. Sekolah-sekolah tersebut berada di Desa Kertoraharjo dan Manunggal Seperti halnya Madrasah Ibtidaiyah, di kecamatan ini pun terdapat Madrasah Tsanawiyah sebanyak 2 sekolah dan juga berada di Desa Kertoraharjo dan Desa Cendana Hitam Timur. Meski tidak memiliki SMA swasta maupun SMK, Kecamatan Tomoni Timur sudah memiliki SMA yang tercatat sebanyak 1 sekolah yang statusnya berupa SMA Negeri di Desa Kertoraharjo

Angka Rasio Murid-Guru merupakan angka yang dapat memberikan gambaran rata-rata banyaknya murid yang diajar oleh seorang guru. Angka rasio ini dapat digunakan untuk mengukur tingkat efektifitas guru dalam proses belajar mengajar pada suatu lembaga pendidikan. Pada tahun ajaran 2017 rasio murid guru SD/MI sederajat berkisar sebesar 11 yang berarti setiap satu guru SD/MI sederajat mengajar 11 murid SD/MI sederajat. Sementara pada jenjang SLTP/MTS sederajat, rasio murid guru untuk SLTP/MTS sederajat juga berkisar sebesar 11. Kemudian untuk jenjang SLTA/ MA sederajat, rasio murid guru nilai kisarannya sebesar 19 yang berarti setiap satu guru SLTA/MA sederajat mengajar sekitar 19 murid SLTA/MA sederajat.

### 3.6 KESEHATAN

Pembangunan di bidang kesehatan dilakukan dalam rangka peningkatan derajat kesehatan masyarakat yang diantaranya dapat dilihat dari meningkatnya kualitas hidup dan bertambahnya usia harapan hidup masyarakat itu sendiri. Sarana kesehatan di Kecamatan Tomoni Timur meliputi Puskesmas/Pustu, Polindes, Posyandu, dan Praktik Dokter/Bidan. Satu-satunya puskesmas maupun Polindes yang berada di Kecamatan Tomoni Timur terletak di Desa Kertoraharjo. Mengenai Pustu, semua desa sudah memiliki masing-masing satu unit. Adapun praktik bidan dan dokter yang tersebar di kecamatan ini masing-masing sebanyak 5 praktik bidan dan 1 praktik dokter gigi. Untuk strategi pelayanan kesehatan dasar masyarakat dengan fokus khusus pada ibu dan anak dapat dilakukan pada Posyandu. Hingga tahun 2017, terdapat 16 Posyandu di Kecamatan Tomoni Timur.

Tenaga kesehatan adalah setiap orang yang mengabdikan diri dalam bidang kesehatan, memiliki pengetahuan dan/atau keterampilan melalui pendidikan di bidang kesehatan yang memerlukan kewenangan dalam menjalankan pelayanan kesehatan. Tenaga kesehatan yang berada di Kecamatan Tomoni Timur antara lain: 1 dokter umum, 1 dokter gigi, 13 bidan, 12 perawat, 2 tenaga farmasi, 9 dukun bayi dan 1 tenaga lainnya.

Berdasarkan jumlah pengunjung puskesmas/pustu/polindes menurut desa, Desa Margomulyo memiliki pengunjung terbanyak dibandingkan desa lainnya dengan jumlah pengunjung sebanyak 2.989 orang sementara pengunjung puskesmas/pustu/polindes dari Desa Patengko paling sedikit dengan jumlah pengunjung sebanyak 991 orang. Selanjutnya mengenai penyakit dengan jumlah pasien terbanyak di Puskesmas Kertoraharjo sebagai ibukota kecamatan pada Tahun 2017

adalah gastritis, kemudian infeksi saluran pernapasan atas (ISPA). Sepuluh penyakit berdasarkan jumlah pasien lebih detail dapat dilihat di Gambar 8.

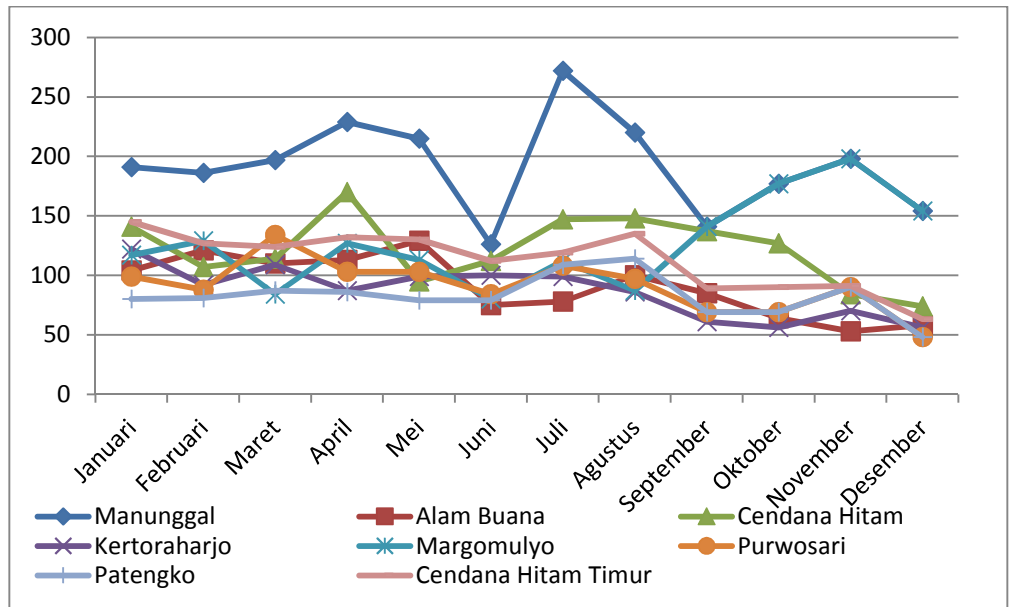

Gambar 7. Jumlah Pengunjung Puskesmas/Pustu/Polindes menurut Bulan dan Desa Tahun 2017

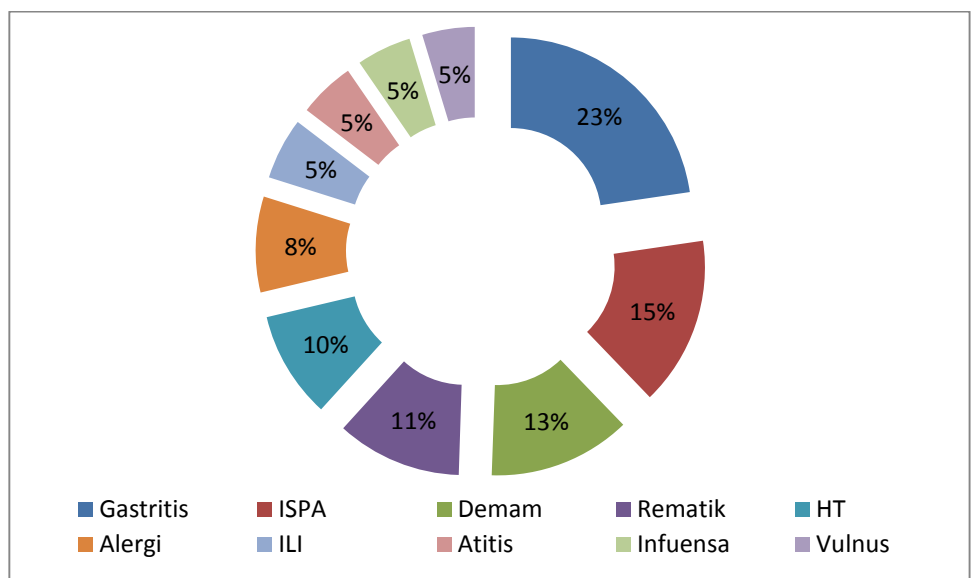

Gambar 8. Distribusi Sepuluh Penyakit Berdasarkan Jumlah Pasien Terbanyak di Puskesmas Kertoraharjo Tahun 2017

Dalam penanganan persalinan, masyarakat di Kecamatan Tomoni Timur mayoritas sudah menggunakan tenaga bidan, hanya sebagian kecil masyarakat yang menggunakan tenaga medis lain. Tenaga penolong kelahiran atau persalinan sangat erat hubungannya dengan tingkat atau angka bayi lahir hidup, sebab apabila proses kelahiran tidak dilaksanakan oleh tenaga ahli, maka risiko bayi tertolong akan mengecil. Berdasarkan data yang dihimpun oleh Puskesmas Kertoraharjo, seluruh kelahiran bayi di Kecamatan Tomoni Timur merupakan kelahiran hidup, dengan total 276 kelahiran. Jumlah bayi lahir terbanyak pada tahun 2017 adalah dari Desa Margomulyo.

Kontrasepsi merupakan metode atau alat yang digunakan untuk mencegah kehamilan. Ada berbagai jenis alat kontrasepsi, masing-masing dengan manfaat dan kekurangannya masing-masing. Di Kecamatan Tomoni Timur terdapat 1.614 wanita berumur 15-49 tahun yang berstatus kawin dan sedang menggunakan alat kontrasepsi pada tahun 2017. Apabila ditelaah berdasarkan jenis alat kontrasepsi yang digunakan oleh akseptor aktif KB di Kecamatan ini, alat kontrasepsi dengan metode suntik merupakan yang paling banyak digunakan, disusul dengan alat kontrasepsi berupa susuk yang berada pada posisi kedua. Distribusi alat kontrasepsi yang digunakan menurut desa dapat dilihat pada Gambar 9.

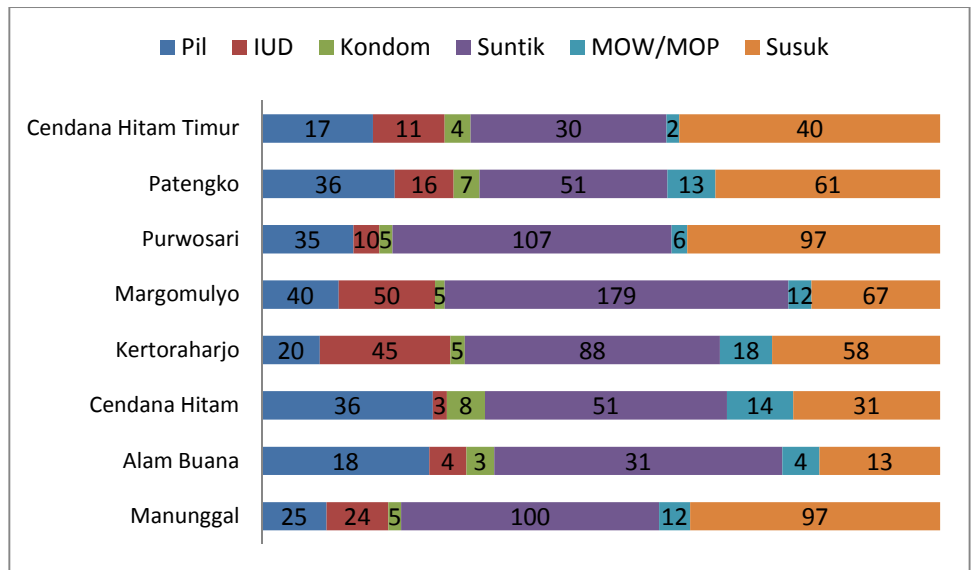

Gambar 9. Distribusi Jenis Alat Konstrasepsi yang Digunakan menurut Desa di Kecamatan Tomoni Timur Tahun 2017

Keluarga Berencana atau KB merupakan program yang digalakkan pemerintah guna menekan ledakan laju pertumbuhan penduduk yang implementasinya dengan cara menggunakan alat kontrasepsi. Untuk mendapatkan layanan penggunaan alat kontrasepsi, pasangan tersebut dapat mendatangi Klinik Keluarga Berencana (KKB) dan Pos Pelayanan Keluarga Berencana Desa (PPKBD) yang telah disediakan pemerintah. Berdasarkan data tahun 2017, meskipun Klinik Keluarga Berencana (KKB) hanya terdapat di Desa Kertoraharjo, semua desa di Kecamatan Tomoni Timur telah memiliki Pos Pelayanan Keluarga Berencana Desa (PPKBD)

Menurut konsep BKKBN, tingkat kesejahteraan keluarga dikelompokkan menjadi 5 (lima) tahapan, yaitu:

1. Tahapan Keluarga Pra Sejahtera (KPS), yaitu keluarga yang tidak memenuhi salah satu dari 6 (enam) indikator Keluarga Sejahtera I (KS I) atau indikator “kebutuhan dasar keluarga (*basic needs*)”. Enam indikator tahapan Keluarga Sejahtera I (KS I), yaitu:



- a. Pada umumnya anggota keluarga makan dua kali sehari atau lebih.

Pengertian makan adalah makan menurut pengertian dan kebiasaan masyarakat setempat, seperti makan nasi bagi mereka yang biasa makan nasi sebagai makanan pokoknya (staple food), atau seperti makan sagu bagi mereka yang biasa makan sagu dan sebagainya.

- b. Anggota keluarga memiliki pakaian yang berbeda untuk di rumah, bekerja/sekolah dan bepergian.

Pengertian pakaian yang berbeda adalah pemilikan pakaian yang tidak hanya satu pasang, sehingga tidak terpaksa harus memakai pakaian yang sama dalam kegiatan hidup yang berbeda beda. Misalnya pakaian untuk di rumah (untuk tidur atau beristirahat di rumah) lain dengan pakaian untuk ke sekolah atau untuk bekerja (ke sawah, ke kantor, berjualan dan sebagainya) dan lain pula dengan pakaian untuk bepergian (seperti menghadiri undangan perkawinan, piknik, ke rumah ibadah dan sebagainya).

- c. Rumah yang ditempati keluarga mempunyai atap, lantai dan dinding yang baik.

Pengertian Rumah yang ditempati keluarga ini adalah keadaan rumah tinggal keluarga mempunyai atap, lantai dan dinding dalam kondisi yang layak ditempati, baik dari segi perlindungan maupun dari segi kesehatan.

- d. Bila ada anggota keluarga sakit dibawa ke sarana kesehatan.

Pengertian sarana kesehatan adalah sarana kesehatan modern, seperti Rumah Sakit, Puskesmas, Puskesmas Pembantu, Balai Pengobatan, Apotek, Posyandu, Poliklinik, Bidan Desa dan sebagainya, yang memberikan obat obatan

yang diproduksi secara modern dan telah mendapat izin peredaran dari instansi yang berwenang (Departemen Kesehatan/Badan POM).

- e. Bila pasangan usia subur ingin ber KB pergi ke sarana pelayanan kontrasepsi.

Pengertian Sarana Pelayanan Kontrasepsi adalah sarana atau tempat pelayanan KB, seperti Rumah Sakit, Puskesmas, Puskesmas Pembantu, Balai Pengobatan, Apotek, Posyandu, Poliklinik, Dokter Swasta, Bidan Desa dan sebagainya, yang memberikan pelayanan KB dengan alat kontrasepsi modern, seperti IUD, MOW, MOP, Kondom, Implan, Suntikan dan Pil, kepada pasangan usia subur yang membutuhkan.

(Hanya untuk keluarga yang berstatus Pasangan Usia Subur).

- f. Semua anak umur 7-15 tahun dalam keluarga bersekolah.

Pengertian Semua anak umur 7-15 tahun adalah semua anak 7-15 tahun dari keluarga (jika keluarga mempunyai anak 7-15 tahun), yang harus mengikuti wajib belajar 9 tahun. Bersekolah diartikan anak usia 7-15 tahun di keluarga itu terdaftar dan aktif bersekolah setingkat SD/ sederajat SD atau setingkat SLTP/ sederajat SLTP.

2. Tahapan Keluarga Sejahtera I, yaitu keluarga yang mampu memenuhi 6 indikator tahapan KS I, tetapi tidak memenuhi salah satu dari 8 indikator Keluarga Sejahtera II atau indikator “kebutuhan psikologis (*psychological needs*)”, yaitu:

- a. Pada umumnya anggota keluarga melaksanakan ibadah sesuai dengan agama dan kepercayaan masing-masing. Pengertian anggota keluarga melaksanakan ibadah adalah kegiatan keluarga untuk melaksanakan ibadah, sesuai

dengan ajaran agama/kepercayaan yang dianut oleh masing masing keluarga/anggota keluarga. Ibadah tersebut dapat dilakukan sendirisendiri atau bersama sama oleh keluarga di rumah, atau di tempat tempat yang sesuai dengan ditentukan menurut ajaran masing masing agama/kepercayaan.

- b. Paling kurang sekali seminggu seluruh anggota keluarga makan daging/ikan/telur. Pengertian makan daging/ikan/telur adalah memakan daging atau ikan atau telur, sebagai lauk pada waktu makan untuk melengkapi keperluan gizi protein. Indikator ini tidak berlaku untuk keluarga vegetarian.
- c. Seluruh anggota keluarga memperoleh paling kurang satu stel pakaian baru dalam setahun. Pengertian pakaian baru adalah pakaian layak pakai (baru/bekas) yang merupakan tambahan yang telah dimiliki baik dari membeli atau dari pemberian pihak lain, yaitu jenis pakaian yang lazim dipakai sehari hari oleh masyarakat setempat.
- d. Luas lantai rumah paling kurang 8 m<sup>2</sup> untuk setiap penghuni rumah. Luas Lantai rumah paling kurang 8 m<sup>2</sup> adalah keseluruhan luas lantai rumah, baik tingkat atas, maupun tingkat bawah, termasuk bagian dapur, kamar mandi, paviliun, garasi dan gudang yang apabila dibagi dengan jumlah penghuni rumah diperoleh luas ruang tidak kurang dari 8 m<sup>2</sup>.
- e. Tiga bulan terakhir keluarga dalam keadaan sehat sehingga dapat melaksanakan tugas/fungsi masing-masing. Pengertian Keadaan sehat adalah kondisi kesehatan seseorang dalam keluarga yang berada dalam batas batas normal, sehingga yang bersangkutan tidak harus dirawat di

rumah sakit, atau tidak terpaksa harus tinggal di rumah, atau tidak terpaksa absen bekerja/ke sekolah selama jangka waktu lebih dari 4 hari. Dengan demikian anggota keluarga tersebut dapat melaksanakan tugas dan fungsinya sesuai dengan kedudukan masing masing di dalam keluarga.

- f. Ada seorang atau lebih anggota keluarga yang bekerja untuk memperoleh penghasilan. Pengertian anggota keluarga yang bekerja untuk memperoleh penghasilan adalah keluarga yang paling kurang salah seorang anggotanya yang sudah dewasa memperoleh penghasilan berupa uang atau barang dari sumber penghasilan yang dipandang layak oleh masyarakat, yang dapat memenuhi kebutuhan minimal sehari hari secara terus menerus.
- g. Seluruh anggota keluarga umur 10 - 60 tahun bisa baca tulisan latin. Pengertian anggota keluarga umur 10 - 60 tahun bisa baca tulisan latin adalah anggota keluarga yang berumur 10 - 60 tahun dalam keluarga dapat membaca tulisan huruf latin dan sekaligus memahami arti dari kalimat kalimat dalam tulisan tersebut. Indikator ini tidak berlaku bagi keluarga yang tidak mempunyai anggota keluarga berumur 10-60 tahun.
- h. Pasangan usia subur dengan anak dua atau lebih menggunakan alat/obat kontrasepsi. Pengertian Pasangan usia subur dengan anak dua atau lebih menggunakan alat/obat kontrasepsi adalah keluarga yang masih berstatus Pasangan Usia Subur dengan jumlah anak dua atau lebih ikut KB dengan menggunakan salah satu alat kontrasepsi modern, seperti IUD, Pil, Suntikan, Implan, Kondom, MOP dan MOW.

3. Tahapan Keluarga Sejahtera II, yaitu keluarga yang mampu memenuhi 6 indikator tahapan KS I dan 8 indikator KS II, tetapi tidak memenuhi salah satu dari 5 indikator Keluarga Sejahtera III (KS III) atau indikator “kebutuhan pengembangan (*development needs*)” dari keluarga. Lima indikator KS III, yaitu:
  - a. Keluarga berupaya meningkatkan pengetahuan agama. Pengertian keluarga berupaya meningkatkan pengetahuan agama adalah upaya keluarga untuk meningkatkan pengetahuan agama mereka masing masing. Misalnya mendengarkan pengajian, mendatangkan guru mengaji atau guru agama bagi anak anak, sekolah madrasah bagi anak anak yang beragama Islam atau sekolah minggu bagi anak anak yang beragama Kristen.
  - b. Sebagian penghasilan keluarga ditabung dalam bentuk uang atau barang. Pengertian sebagian penghasilan keluarga ditabung dalam bentuk uang atau barang adalah sebagian penghasilan keluarga yang disisihkan untuk ditabung baik berupa uang maupun berupa barang (misalnya dibeli hewan ternak, sawah, tanah, barang perhiasan, rumah sewaan dan sebagainya). Tabungan berupa barang, apabila diuangkan minimal senilai Rp. 500.000,-
  - c. Kebiasaan keluarga makan bersama paling kurang seminggu sekali dimanfaatkan untuk berkomunikasi. Pengertian kebiasaan keluarga makan bersama adalah kebiasaan seluruh anggota keluarga untuk makan bersama sama, sehingga waktu sebelum atau sesudah makan dapat digunakan untuk komunikasi membahas persoalan yang dihadapi dalam satu minggu atau untuk berkomunikasi dan bermusyawarah antar seluruh anggota keluarga.

- d. Keluarga ikut dalam kegiatan masyarakat di lingkungan tempat tinggal. Pengertian Keluarga ikut dalam kegiatan masyarakat di lingkungan tempat tinggal adalah keikutsertaan seluruh atau sebagian dari anggota keluarga dalam kegiatan masyarakat di sekitarnya yang bersifat sosial kemasyarakatan, seperti gotong royong, ronda malam, rapat RT, arisan, pengajian, kegiatan PKK, kegiatan kesenian, olah raga dan sebagainya.
  - e. Keluarga memperoleh informasi dari surat kabar/majalah/radio/tv/internet. Pengertian Keluarga memperoleh informasi dari surat kabar/ majalah/ radio/tv/internet adalah tersedianya kesempatan bagi anggota keluarga untuk memperoleh akses informasi baik secara lokal, nasional, regional, maupun internasional, melalui media cetak (seperti surat kabar, majalah, bulletin) atau media elektronik (seperti radio, televisi, internet). Media massa tersebut tidak perlu hanya yang dimiliki atau dibeli sendiri oleh keluarga yang bersangkutan, tetapi dapat juga yang dipinjamkan atau dimiliki oleh orang/keluarga lain, ataupun yang menjadi milik umum/milik bersama.
4. Tahapan Keluarga Sejahtera III, yaitu keluarga yang mampu memenuhi 6 indikator tahapan KS I, 8 indikator KS II, dan 5 indikator KS III, tetapi tidak memenuhi salah satu dari 2 indikator Keluarga Sejahtera III Plus (KS III Plus) atau indikator "aktualisasi diri (*self esteem*)" keluarga.
  5. Tahapan Keluarga Sejahtera III Plus, yaitu keluarga yang mampu memenuhi keseluruhan dari 6 (enam) indikator tahapan KS I, 8 (delapan) indikator KS II, 5 (lima) indikator KS III, serta 2 (dua) indikator tahapan KS III Plus. Dua indikator KS III Plus atau indikator aktualisasi diri, yaitu:

- a. Keluarga secara teratur dengan suka rela memberikan sumbangan materiil untuk kegiatan sosial. Pengertian Keluarga secara teratur dengan suka rela memberikan sumbangan materiil untuk kegiatan sosial adalah keluarga yang memiliki rasa sosial yang besar dengan memberikan sumbangan materiil secara teratur (waktu tertentu) dan sukarela, baik dalam bentuk uang maupun barang, bagi kepentingan masyarakat (seperti untuk anak yatim piatu, rumah ibadah, yayasan pendidikan, rumah jompo, untuk membiayai kegiatan kegiatan di tingkat RT/RW/Dusun, Desa dan sebagainya) dalam hal ini tidak termasuk sumbangan wajib.
- b. Ada anggota keluarga yang aktif sebagai pengurus perkumpulan sosial/yayasan/ institusi masyarakat. Pengertian ada anggota keluarga yang aktif sebagai pengurus perkumpulan sosial/yayasan/ institusi masyarakat adalah keluarga yang memiliki rasa sosial yang besar dengan memberikan bantuan tenaga, pikiran dan moral secara terus menerus untuk kepentingan sosial kemasyarakatan dengan menjadi pengurus pada berbagai organisasi/kepanitiaan (seperti pengurus pada yayasan, organisasi adat, kesenian, olah raga, keagamaan, kepemudaan, institusi masyarakat, pengurus RT/RW, LKMD/LMD dan sebagainya).

Berdasarkan tingkat kesejahteraan, pada tahun 2017 jumlah keluarga di Kecamatan Tomoni Timur dengan tingkat kesejahteraan pra Sejahtera adalah sebesar 889 keluarga, 826 keluarga dengan tingkat kesejahteraan Keluarga Sejahtera I, 1.117 keluarga dengan tingkat kesejahteraan Keluarga Sejahtera II. Sementara untuk jumlah keluarga dengan tingkat kesejahteraan Keluarga Sejahtera III dan III Plus masing-

masing sebanyak 786 dan 40 keluarga. Lebih detail berdasarkan desa/kelurahan, sebaran keluarga berdasarkan tingkat kesejahteraannya dapat dilihat pada Gambar 10 berikut.

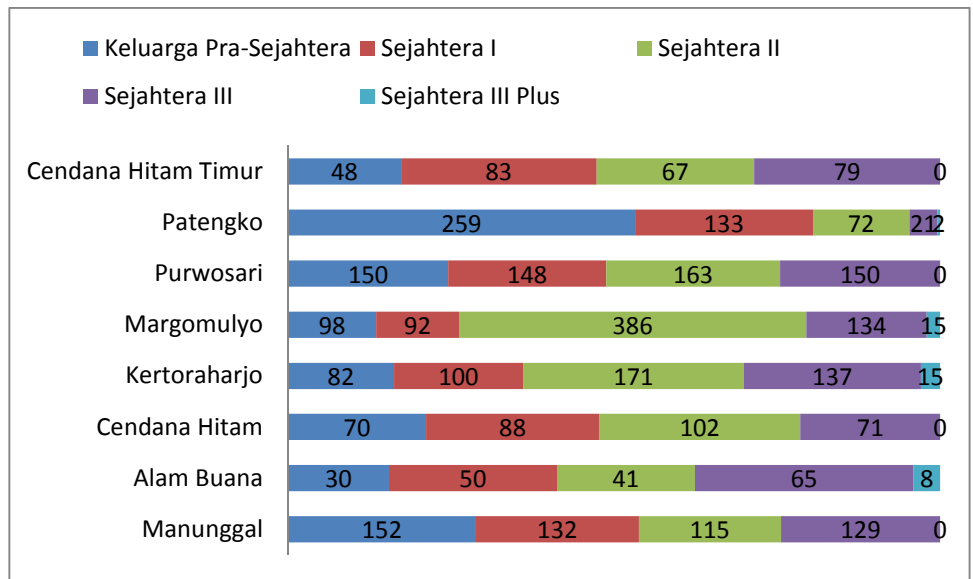

Gambar 10. Distribusi Jumlah Keluarga Sejahtera menurut desa dan Klasifikasi Keluarga di Kecamatan Tomoni Timur Tahun 2017



### 3.8 PEREKONOMIAN

Sub sektor pertanian di Kecamatan Tomoni Timur memiliki luas lahan sawah irigasi sebesar 2.884 ha pada tahun 2017. Luas lahan tersebut cukup luas mengingat kecamatan Tomoni Timur termasuk salah satu kecamatan yang penduduknya kebanyakan bertani/bercocok tanam padi. Selain itu, ada pula penggunaan lahan kering dimana penggunaannya berupa tegal/kebun sebanyak 114 ha, lahan sementara tidak digunakan sebesar 75 ha dan penggunaan lainnya sebesar 1.318 ha. Beberapa produk tanaman pangan di Kecamatan Tomoni Timur, diantaranya Padi Sawah dan Jagung. Untuk tanaman sayuran, terdapat beberapa jenis sayuran yang dihasilkan di Kecamatan ini seperti Sawi, Kacang Panjang, Cabai Rawit, Tomat, Kangkung dan Bayam. Diantara tanaman sayuran tersebut, produksi paling banyak merupakan tanaman sayuran Kacang Panjang. Lebih detail mengenai jumlah produksi masing-masing tanaman sayuran dapat dilihat pada Gambar 12 berikut.

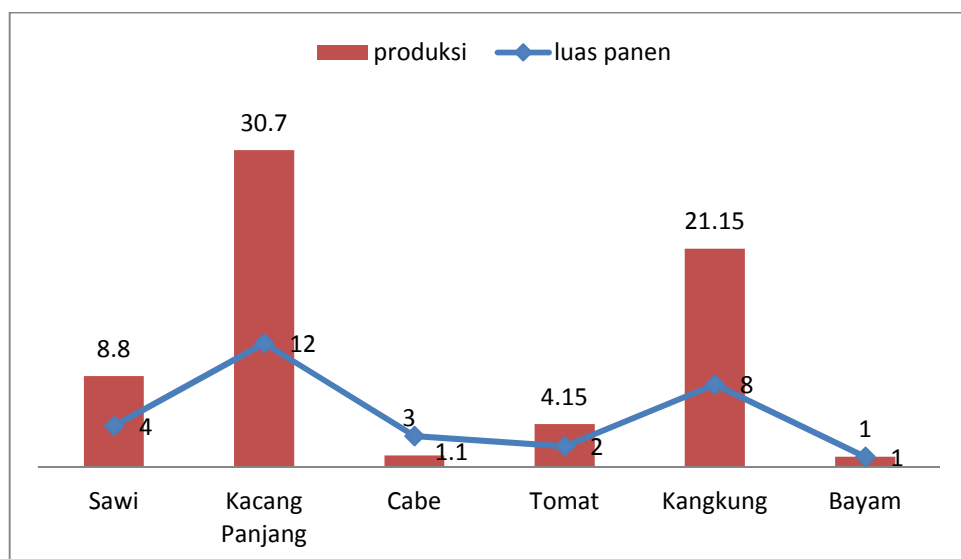

Gambar 12. Luas Panen dan Produksi Tanaman Sayuran di Kecamatan Tomoni Timur Tahun 2017

Selain tanaman pangan dan tanaman sayuran, terdapat pula buah-buahan dan tanaman obat-obatan yang dihasilkan di Kecamatan Tomoni

Timur. Beberapa buah-buahan yang dihasilkan antara lain Mangga sebanyak 16,5 ton, Pisang sebanyak 28,7 ton, Pepaya sebanyak 16 ton dan nanas sebanyak 0,2 ton. Sementara untuk tanaman obat-obatan, ada Jahe sebanyak 0,46 ton, Laos sebanyak 0,56 ton dan Kunyit sebanyak 0,84 ton.

Kontur tanah di Kecamatan Tomoni Timur sebagian adalah perbukitan atau dataran tinggi, sehingga masyarakat disana banyak yang mengusahakan perkebunan. Beberapa produksi perkebunan rakyat adalah kelapa, kelapa sawit, lada dan kakao. Selama tahun 2017, produksi kelapa sawit merupakan yang paling besar, yakni sebanyak 494 ton. Untuk produksi tanaman perkebunan lain, dapat dilihat pada Gambar 13 berikut.

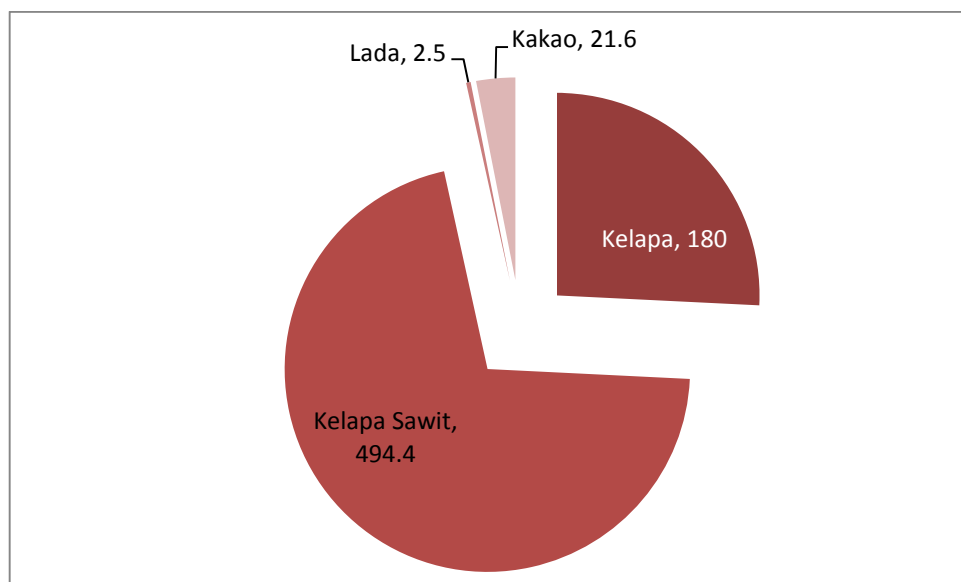

Gambar 13. Produksi Perkebunan Rakyat menurut Jenis Tanaman di Kecamatan Tomoni Timur Tahun 2017

Pada sub sektor peternakan, terdapat beberapa jenis ternak yang dikembangkan di Kecamatan Tomoni Timur, populasi ternak di kecamatan ini meliputi ternak besar, ternak kecil dan unggas. Ternak besar meliputi sapi potong dan kerbau. Jumlah ternak besar paling banyak adalah sapi potong yang mencapai 1.812 ekor, sedangkan jumlah kerbau hanya 59 ekor. Sementara untuk ternak kecil di kecamatan ini terdiri dari kambing dan

babi, dengan jumlah populasi masing-masing sebanyak 503 ekor dan 5.573 ekor.

Untuk kelompok unggas, di Kecamatan Tomoni Timur hanya terdapat ayam pedaging dan itik. Populasi unggas paling banyak adalah ayam pedaging yang mencapai jumlah 17.412 ekor. Sedangkan itik jumlahnya sebanyak 1.173 ekor. Persentase jumlah ternak dan unggas dapat dilihat pada Gambar 14.

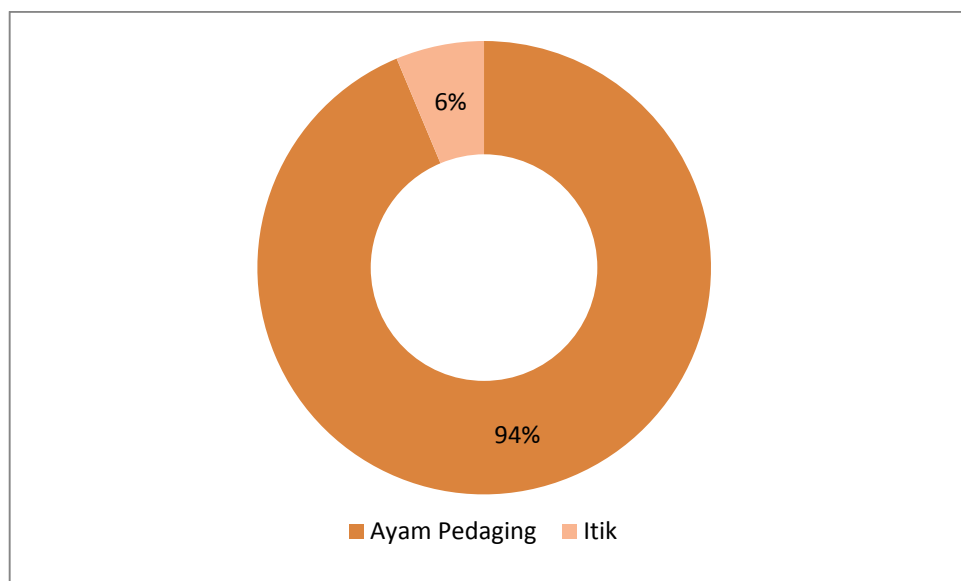

Gambar 14. Distribusi Jumlah Unggas menurut Jenis di Kecamatan Tomoni Timur Tahun 2017

Pada sub sektor perikanan, terdapat 13 rumah tangga yang mengusahakan budidaya perikanan di Kecamatan Tomoni Timur, berdasarkan data oleh Dinas Kelautan dan Perikanan Kabupaten Luwu Timur, jumlah kumulatif produksinya selama tahun 2017 adalah 0,64 ton. Rincian mengenai rumah tangga budidaya perikanan tersebut yaitu sebanyak 9 rumah tangga yang mengusahakan budidaya perikanan di kolam dan 4 rumah tangga lainnya mengusahakan budidaya perikanan di sawah. Adapun desa yang mengusahakan budidaya tersebut yaitu Desa Manunggal, Purwosari dan Patengko.

Penyumbang terbesar perekonomian di Kabupaten Luwu Timur adalah sektor pertambangan. Meski perusahaan di bidang pertambangan sebagian besar terletak di Kecamatan Nuha dengan nikel sebagai hasil tambang utamanya akan tetapi di kecamatan Tomoni Timur masih terdapat potensi bahan galian C berupa batu/koral dan pasir yang masing-masing berada di Desa Manunggal dan Patengko.

Untuk sektor industri pengolahan, di Kecamatan Tomoni Timur terdapat beberapa Industri Mikro dan Kecil (IMK), seperti industri kayu, industri barang dari logam, industri anyaman, industri barang galian bukan logam, industri furniture, dan industri makanan dan minuman. Industri-industri tersebut tergolong dalam IMK karena jumlah tenaganya kurang dari 20 orang. Dari berbagai macam industri tersebut, yang jumlahnya paling banyak adalah industri makanan dan minuman, yakni sebanyak 209 industri.

Terkait dengan penyerapan tenaga kerja, jumlah industri umumnya berbanding lurus dengan penyerapan tenaga kerja tersebut. Artinya, semakin banyak jumlah industri yang tersedia maka semakin banyak pula tenaga kerja yang dibutuhkan. Dalam hal ini, dapat dikatakan bahwa kredibilitas suatu industri dapat dilihat salah satunya dari jumlah tenaga kerja yang diserap. Berdasarkan hal tersebut, dapat dilihat bahwa di Kecamatan Tomoni Timur, industri makanan dan minuman merupakan industri yang cukup potensial dilihat dari jumlah tenaga kerja yang diserap paling banyak dibanding industri lain yaitu sebanyak 255 tenaga kerja.

Dalam rangka mendukung mobilitas penduduk antar wilayah dan distribusi barang dan jasa, transportasi di Kecamatan Tomoni Timur bisa dikatakan cukup memadai. Hal ini dapat dilihat dari ketersediaan kendaraan penghubung antar desa. Jumlah kendaraan bermotor umum yang paling banyak ditemukan di Kecamatan Tomoni Timur yaitu motor ojek sawah sebanyak 198 unit disusul mobil kijang, panther dan APV sebanyak 43 unit.

Meski transportasi umum cukup memadai, sayangnya di Tomoni Timur belum terdapat satu pun pompa bahan bakar premium maupun pompa bahan bakar solar. Meski demikian, mengenai penggunaan sumber tenaga energi berupa listrik, seluruh desa di kecamatan ini sudah menggunakan listrik PLN sebagai sumber listriknya dengan jumlah pengguna sebanyak 2.755 keluarga dimana keluarga pengguna terbanyak berada di Desa Purwosari dengan jumlah keluarga pengguna sebanyak 490 keluarga.

Sebagai salah satu komponen penunjang kegiatan perekonomian, Kecamatan Tomoni Timur memiliki beberapa badan usaha dengan beberapa bentuk badan hukum diantaranya 1 PT di Desa Margomulyo dan 3 CV/Firma yang masing-masing berada di Desa Alam Buana, Purwosari dan Patengko.

Untuk memberikan pelayanan yang sebaik-baiknya di bidang akomodasi penginapan kepada wisatawan, perlu direncanakan dengan baik peningkatan atau penambahan jumlah kamar hotel dan akomodasi lainnya. Sejalan dengan itu perlu juga diperhatikan peningkatan mutu dan jumlah tenaga kerja pada akomodasi, khususnya tenaga-tenaga profesional di bidang perhotelan dan kepariwisataan sesuai dengan peningkatan arus wisatawan yang datang dan menginap. Tersedianya data yang lengkap dan akurat tentang akomodasi penginapan diharapkan dapat membantu pemerintah untuk melakukan evaluasi dan perencanaan pembangunan di bidang kepariwisataan.

Fasilitas pendukung pariwisata berupa akomodasi atau penginapan di Kecamatan Tomoni Timur bisa dikatakan belum terlalu kondusif. Hal ini ditandai dengan belum adanya hotel berbintang maupun hotel non bintang/akomodasi lainnya di kecamatan ini. Hanya saja, untuk fasilitas rumah makan di Kecamatan Tomoni Timur bisa dikatakan cukup memadai dengan tersedianya banyak rumah makan di Kecamatan ini. Sebanyak 163 rumah makan bisa didapatkan di Kecamatan Tomoni Timur yang mana

jumlah rumah makan/kedai terbanyak terdapat di Desa Kertoraharjo dengan jumlah sebanyak 41 rumah/kedai.

Pada sektor perdagangan, meskipun belum memiliki minimarket maupun kelompok pertokoan, di Kecamatan Tomoni Timur sudah terdapat 2 pasar dengan bangunan yang terletak di Desa Cendana Hitam dan Desa Kertoraharjo. Selain itu, ada juga pasar tanpa bangunan yang terletak di Desa Manunggal.

### 3.9 KEUANGAN

Untuk memfasilitasi kebutuhan masyarakat khususnya mengenai sektor keuangan seperti jasa simpan pinjam maupun kredit, di Kecamatan Tomoni Timur hanya terdapat 1 unit bank yang berada di Desa Kertoraharjo. Di Kecamatan ini tidak terdapat unit jasa keuangan berupa pegadaian atau asuransi. Akan tetapi, hampir setiap desa warganya menerima fasilitas kredit berupa Kredit Usaha Rakyat (KUR). Selain itu, ada juga fasilitas kredit yang diterima warga berupa koperasi yang juga terdapat di Desa Kertoraharjo.

Pajak bumi dan bangunan merupakan salah satu sumber pendapatan daerah tetapi bukan termasuk sumber pendapatan asli daerah. Pajak bumi dan bangunan (PBB) merupakan pajak pusat, sedangkan daerah hanya menerima bagian sebagai dana perimbangan. Pajak bumi dan bangunan merupakan pajak pusat yang hasil penerimaannya diserahkan kembali ke pemerintah daerah sehingga pemerintah daerah yang bersangkutan dapat memanfaatkan hasil penerimaan pajak tersebut untuk membiayai pembangunan di daerahnya masing – masing. Pada hakekatnya, pembayaran pajak bumi dan bangunan merupakan salah satu sarana perwujudan kegotongroyongan nasional dalam pembiayaan Negara dan pembangunan nasional.

Realisasi penerimaan pajak bumi dan bangunan di Kecamatan Tomoni Timur pada tahun 2017 sebesar 188.964.762 rupiah. Apabila dibandingkan dengan target awal pencapaian penerimaannya, kecamatan ini sudah mampu mencapai 100 persen target yang artinya Seluruh desa berhasil mencapai target pencapaian penerimaan PBB 100 persen.

## BAB 4

### PENUTUP

Di Kabupaten Luwu Timur, secara keseluruhan bisa dikatakan bahwa Kecamatan Tomoni Timur merupakan kecamatan yang masyarakatnya memiliki tingkat kesejahteraan yang cukup baik. Hal ini dapat dibuktikan dengan jumlah masyarakat tidakmampu yang hanya berkisar sekitar 5%. Meski begitu, masih perlu diadakan perbaikan ekonomi untuk semakin memperkecil angka tersebut. Selain itu, perlu kita ketahui bahwa sebagian besar masyarakat kecamatan ini berprofesi sebagai petani yang citra masyarakat profesi tersebut di negeri ini rentan miskin. Upaya yang perlu dilakukan salah satunya ialah dengan meningkatkan sistem mekanisme pertanian berbasis teknologi.

Hal yang menarik dari kecamatan Tomoni Timur yaitu keberagaman penduduknya dalam beragama. Jumlah penduduk non muslim khususnya pemeluk agama Hindu cukup banyak. Akan tetapi, keragaman tersebut bukan menjadi masalah bagi masyarakatnya untuk hidup tenteram antar umat beragama. Dengan kata lain, falsafah Bhineka Tunggal Ika terimplementasi dengan baik di Kecamatan ini.



## BAB 5

### LAMPIRAN

#### 1. KEADAAN GEOGRAFIS

**Tabel 1.1 Letak Geografis dan Batas Administrasi, 2017**

##### 1. LETAK GEOGRAFIS

- $2^{\circ} 29' 40'' - 2^{\circ} 34' 20''$  Lintang Selatan
- $120^{\circ} 49' 00'' - 120^{\circ} 56' 00''$  Bujur Timur

##### 2. BATAS-BATAS WILAYAH

- **SEBELAH UTARA** : Kecamatan Mangkutana dan Kalaena
- **SEBELAH TIMUR** : Kecamatan Angkona dan Wotu
- **SEBELAH SELATAN** : Kecamatan Wotu
- **SEBELAH BARAT** : Kecamatan Tomoni

**3. LUAS WILAYAH** : **43,91 km<sup>2</sup>**

**Tabel 1.2 Luas Wilayah dan Status Hukum Desa di Kecamatan Tomoni Timur**

| Desa                    | Luas Area (km <sup>2</sup> ) | Status hukum    |           |           |
|-------------------------|------------------------------|-----------------|-----------|-----------|
|                         |                              | Status Desa D/K | Definitif | Persiapan |
| (1)                     | (2)                          | (3)             | (4)       | (5)       |
| 003 Manunggal           | 6,50                         | D               | ✓         | -         |
| 004 AlamBuana           | 3,00                         | D               | ✓         | -         |
| 005 CendanaHitam        | 6,25                         | D               | ✓         | -         |
| 006 Kertoraharjo        | 7,28                         | D               | ✓         | -         |
| 007 Margomulyo          | 5,04                         | D               | ✓         | -         |
| 018 Purwosari           | 3,09                         | D               | ✓         | -         |
| 019 Patengko            | 6,75                         | D               | ✓         | -         |
| 020 Cendana Hitam Timur | 6,00                         | D               | ✓         | -         |

Sumber : BPS Kabupaten Luwu Timur

**Tabel 1.3 Luas Wilayah dan MFD (Master File Desa), menurut Desa tahun 2017**

| Desa                    | Luas<br>(km <sup>2</sup> ) | MFD<br>(Master File Desa) |
|-------------------------|----------------------------|---------------------------|
| (1)                     | (2)                        | (3)                       |
| 003 Manunggal           | 6,50                       | ✓                         |
| 004 AlamBuana           | 3,00                       | ✓                         |
| 005 Cendana Hitam       | 6,25                       | ✓                         |
| 006 Kertoraharjo        | 7,28                       | ✓                         |
| 007 Margomulyo          | 5,04                       | ✓                         |
| 018 Purwosari           | 3,09                       | ✓                         |
| 019 Patengko            | 6,75                       | ✓                         |
| 020 Cendana Hitam Timur | 6,00                       | ✓                         |

Sumber : BPS Kabupaten Luwu Timur

**Tabel 1.4** Luas Wilayah Desa Dan Persentase Terhadap Luas Kecamatan, 2017

| Desa                    | Persentase Terhadap Luas wilayah |                                |
|-------------------------|----------------------------------|--------------------------------|
|                         | Luas<br>(km) <sup>2</sup>        | Kecamatan<br>(km) <sup>2</sup> |
| (1)                     | (2)                              | (3)                            |
| 003 Manunggal           | 6,50                             | 14.80                          |
| 004 Alam Buana          | 3,00                             | 6.83                           |
| 005 Cendana Hitam       | 6,25                             | 14.23                          |
| 006 Kertoraharjo        | 7,28                             | 16.58                          |
| 007 Margomulyo          | 5,04                             | 11.48                          |
| 018 Purwosari           | 3,09                             | 7.04                           |
| 019 Patengko            | 6,75                             | 15.37                          |
| 020 Cendana Hitam Timur | 6,00                             | 13.66                          |

Sumber : BPS kabupaten luwu timur

**Tabel 1.5** Luas Wilayah Desa Dan Persentase Terhadap Luas Kabupaten, 2017

| Desa                    | Persentase Terhadap Luas wilayah |                                     |
|-------------------------|----------------------------------|-------------------------------------|
|                         | Luas<br>(km) <sup>2</sup>        | Kabupaten/Kota<br>(km) <sup>2</sup> |
| (1)                     | (2)                              | (3)                                 |
| 003 Manunggal           | 6,50                             | 0.093                               |
| 004 Alam Buana          | 3,00                             | 0.043                               |
| 005 Cendana Hitam       | 6,25                             | 0.089                               |
| 006 Kertoraharjo        | 7,28                             | 0.104                               |
| 007 Margomulyo          | 5,04                             | 0.072                               |
| 018 Purwosari           | 3,09                             | 0.044                               |
| 019 Patengko            | 6,75                             | 0.096                               |
| 020 Cendana Hitam Timur | 6,00                             | 0.086                               |

Sumber : BPS Kab. Luwu Timur

**Tabel 1.6 Titik Koordinat menurut Kantor Desa Tahun 2017**

| <b>Desa</b>             | <b>Bujur</b> | <b>Lintang</b> |
|-------------------------|--------------|----------------|
| <b>(1)</b>              | <b>(2)</b>   | <b>(3)</b>     |
| 003 Manunggal           | 120,8721     | -2,51487       |
| 004 Alam Buana          | 120,88875    | -2,56257       |
| 005 Cendana Hitam       | 120,88349    | -2,52691       |
| 006 Kertoraharjo        | 120,8626     | -2,5294        |
| 007 Margomulyo          | 120,86236    | -2.53020       |
| 018 Purwosari           | 120,8503     | -2,51487       |
| 019 Patengko            | 120,7017     | -2,51493       |
| 020 Cendana Hitam Timur | 120,8800     | -2,5200        |

Sumber : BPS Kab. Luwu Timur

**Tabel 1.7**      **Tinggi Wilayah Atas Permukaan Laut (DPT) menurut desa, 2017**

| Desa                    | Ketinggian |
|-------------------------|------------|
| (1)                     | (2)        |
| 003 Manunggal           | 7          |
| 004 Alam Buana          | 3          |
| 005 Cendana Hitam       | 26,6       |
| 006 Kertoraharjo        | 15         |
| 007 Margomulyo          | 15         |
| 018 Purwosari           | 17         |
| 019 Patengko            | 23,3       |
| 020 Cendana Hitam Timur | 20,6       |

Sumber : BPS Kab. Luwu Timur

**Tabel 1.8 Jarak Desa ke Ibukota Kecamatan, Tahun 2017**

| <b>Desa</b>             | <b>Ibukota Kecamatan<br/>(km)</b> |
|-------------------------|-----------------------------------|
| <b>(1)</b>              | <b>(2)</b>                        |
| 003 Manunggal           | 7                                 |
| 004 Alam Buana          | 9                                 |
| 005 Cendana Hitam       | 6                                 |
| 006 Kertoraharjo        | 0,1                               |
| 007 Margomulyo          | 0,2                               |
| 018 Purwosari           | 7                                 |
| 019 Patengko            | 3                                 |
| 020 Cendana Hitam Timur | 7                                 |

Sumber : Kantor Desa se-Kecamatan Tomoni Timur



**Tabel 1.9 Jarak Desa ke Ibukota kabupaten, Tahun 2017**

| <b>Desa</b>             | <b>Ibukota Kabupaten<br/>(km)</b> |
|-------------------------|-----------------------------------|
| <b>(1)</b>              | <b>(2)</b>                        |
| 003 Manunggal           | 33                                |
| 004 Alam Buana          | 38                                |
| 005 Cendana Hitam       | 43                                |
| 006 Kertoraharjo        | 40,1                              |
| 007 Margomulyo          | 40,2                              |
| 018 Purwosari           | 47                                |
| 019 Patengko            | 46                                |
| 020 Cendana Hitam Timur | 44                                |

Sumber : Kantor Desa se-Kecamatan Tomoni Timur

**Tabel 1.10 Keadaan Wilayah menurut Desa, 2017**

| Desa                    | Wilayah  |              |
|-------------------------|----------|--------------|
|                         | Pantai   | Bukan Pantai |
| (1)                     | (2)      | (3)          |
| 003 Manunggal           | –        | ✓            |
| 004 Alam Buana          | –        | ✓            |
| 005 Cendana Hitam       | –        | ✓            |
| 006 Kertoraharjo        | –        | ✓            |
| 007 Margomulyo          | –        | ✓            |
| 018 Purwosari           | –        | ✓            |
| 019 Patengko            | –        | ✓            |
| 020 Cendana Hitam Timur | –        | ✓            |
| <b>Jumlah/Total</b>     | <b>0</b> | <b>8</b>     |

Sumber : Kantor Desa se-Kecamatan Tomoni Timur

**Tabel 1.11 Keadaan Topografi menurut Desa, 2017**

| Desa                    | Topografi |        |         |
|-------------------------|-----------|--------|---------|
|                         | Lereng    | Lembah | Dataran |
| (1)                     | (2)       | (3)    | (4)     |
| 003 Manunggal           | –         | –      | ✓       |
| 004 Alam Buana          | –         | –      | ✓       |
| 005 Cendana Hitam       | –         | –      | ✓       |
| 006 Kertoraharjo        | –         | –      | ✓       |
| 007 Margomulyo          | –         | –      | ✓       |
| 018 Purwosari           | –         | –      | ✓       |
| 019 Patengko            | –         | –      | ✓       |
| 020 Cendana Hitam Timur | –         | –      | ✓       |
| Jumlah/Total            | 0         | 0      | 8       |

Sumber : Kantor Desa se-Kecamatan Tomoni Timur

**Tabel 1.12 Nama Sungai, Panjang Sungai, dan Desa yang Dilintasi**

|    | <b>Nama Sungai</b> | <b>Panjang Sungai (km)</b> | <b>Desa yang Dilintasi</b>                        |
|----|--------------------|----------------------------|---|
|    | <b>(1)</b>         | <b>(2)</b>                 | <b>(3)</b>  |
| 01 | Sungai Tomoni      | 3                          | Desa Alam Buana, Desa Patengko dan Desa Purwosari |
| 02 | Sungai Kalaena     | 5                          | Desa Patengko dan Desa Cendana Hitam Timur        |
| 03 | Sungai Powosoi     | 0                          | -   |

Sumber : Kantor Desa se-Kecamatan Tomoni Timur

**Tabel 1.13** Jumlah Hari Hujan dan Curah Hujan Setiap Bulan Tahun 2017

|     | Bulan     | Jumlah hari hujan | Jumlah Curah hujan (mm) |
|-----|-----------|-------------------|-------------------------|
|     | (1)       | (2)               | (3)                     |
| 01  | Januari   | 17                | 207                     |
| 02  | Februari  | 14                | 266                     |
| 03  | Maret     | 24                | 321                     |
| 04  | April     | 22                | 266                     |
| 05  | Mei       | 22                | 474                     |
| 06  | Juni      | 24                | 403                     |
| 07  | Juli      | 21                | 276                     |
| 08  | Agustus   | 19                | 168                     |
| 09  | September | 17                | 206                     |
| 010 | Oktober   | 16                | 294                     |
| 011 | November  | 19                | 316                     |
| 012 | Desember  | 21                | 274                     |

Sumber : Dinas Pertanian, Perkebunan dan Peternakan Kabupaten Luwu Timur

## 2. ADMINISTRASI PEMERINTAHAN

**Tabel 2.1 Banyaknya Dusun, Rukun Warga/Rukun Kampung, dan Rukun Tetangga menurut Desa Tahun 2017**

| Desa                    | Dusun | RW/RK | RT  |
|-------------------------|-------|-------|-----|
| (1)                     | (2)   | (3)   | (4) |
| 003 Manunggal           | 4     | 0     | 9   |
| 004 Alam Buana          | 2     | 0     | 5   |
| 005 Cendana Hitam       | 2     | 0     | 8   |
| 006 Kertoraharjo        | 4     | 0     | 14  |
| 007 Margomulyo          | 4     | 0     | 17  |
| 018 Purwosari           | 2     | 0     | 9   |
| 019 Patengko            | 4     | 0     | 10  |
| 020 Cendana Hitam Timur | 2     | 0     | 8   |
| Jumlah/Total            | 24    | 0     | 80  |

Sumber : Kantor Desa se-Kecamatan Tomoni Timur

**Tabel 2.2 Banyaknya Surat Izin Mendirikan Bangunan (IMB) yang Dikeluarkan Tahun 2017**

| Desa                    | 2017      |
|-------------------------|-----------|
| (1)                     | (3)       |
| 003 Manunggal           | 5         |
| 004 Alam Buana          | 6         |
| 005 Cendana Hitam       | 2         |
| 006 Kertoraharjo        | 8         |
| 007 Margomulyo          | 15        |
| 018 Purwosari           | 18        |
| 019 Patengko            | 8         |
| 020 Cendana Hitam Timur | 1         |
| <b>Jumlah/Total</b>     | <b>63</b> |

Sumber : Kantor Camat Tomoni Timur

**Tabel 2.3 Banyaknya Surat Nikah yang Dikeluarkan KUA menurut Desa Tahun 2017**

| Desa                    | 2017      |
|-------------------------|-----------|
| (1)                     | (2)       |
| 003 Manunggal           | 6         |
| 004 Alam Buana          | 0         |
| 005 Cendana Hitam       | 0         |
| 006 Kertoraharjo        | 0         |
| 007 Margomulyo          | 8         |
| 018 Purwosari           | 17        |
| 019 Patengko            | 4         |
| 020 Cendana Hitam Timur | 10        |
| <b>Jumlah/Total</b>     | <b>45</b> |

Sumber : Kantor Urusan Agama ( K U A ) Kecamatan Tomoni Timur



**Tabel 2.4 Jumlah Kepemilikan kartu keluarga, KTP-e, Akte Kelahiran, Akte Nikah, dan Akte perceraian, 2016**

| Desa |                 | 2016      |           |        |
|------|-----------------|-----------|-----------|--------|
|      |                 | Laki-laki | Perempuan | Jumlah |
| (1)  |                 | (2)       | (3)       | (4)    |
| 01   | Kartu keluarga  | 3.076     | 405       | 3.481  |
| 02   | KTP/KTP-e       | 4.383     | 4.310     | 8.693  |
| 03   | Akte kelahiran  | 2.185     | 2.023     | 4.208  |
| 04   | Akte nikah      | 987       | 1.005     | 1.992  |
| 05   | Akte perceraian | 4         | 8         | 12     |

Sumber : Dinas kependudukan dan catatan sipil /DKB/PDAK pusat

**Tabel 2.5 Banyaknya Pegawai Negeri Sipil (PNS) menurut Dinas/Instansi Pemerintah ,Tahun 2017**

| Dinas/Instansi Pemerintah | BANYAKNYA PEGAWAI NEGERI SIPIL |            |            |
|---------------------------|--------------------------------|------------|------------|
|                           | LAKI-LAKI                      | PEREMPUAN  | JUMLAH     |
| (1)                       | (2)                            | (3)        | (4)        |
| 01 KANTOR CAMAT           | 9                              | 6          | 15         |
| 02 TK                     | 0                              | 3          | 3          |
| 03 SD/MI                  | 41                             | 35         | 76         |
| 04 SLTP/MTS               | 27                             | 10         | 37         |
| 05 SLTA/MA/SMK            | 8                              | 11         | 19         |
| 06 PUSKESMAS              | 5                              | 31         | 36         |
| 07 BKKBN                  | 1                              | 8          | 9          |
| 08 KANTOR BP3K            | 10                             | 4          | 14         |
| 09 KUA                    | 1                              | 0          | 1          |
| <b>Jumlah/Total</b>       | <b>102</b>                     | <b>108</b> | <b>210</b> |

Sumber : Instansi/Kantor/Sekolah se-Kecamatan Tomoni Timur

**Tabel 2.6** Banyaknya Pegawai Negeri Sipil menurut Dinas/Instansi Pemerintah, Jabatan dan Jenis Kelamin Tahun 2017

| Dinas/Instansi Pemerintah | Pejabat Struktural |           |          | Pejabat Fungsional |            |            |
|---------------------------|--------------------|-----------|----------|--------------------|------------|------------|
|                           | LAKI-LAKI          | PEREMPUAN | JUMLAH   | LAKI-LAKI          | PEREMPUAN  | JUMLAH     |
| (1)                       | (2)                | (3)       | (4)      | (5)                | (6)        | (7)        |
| 01 KANTOR CAMAT           | 0                  | 0         | 0        | 9                  | 6          | 15         |
| 02 TK                     | 0                  | 0         | 0        | 0                  | 3          | 3          |
| 03 SD/MI                  | 0                  | 0         | 0        | 41                 | 35         | 76         |
| 04 SLTP/MTS               | 0                  | 0         | 0        | 27                 | 10         | 37         |
| 05 SLTA/MA/SMK            | 0                  | 0         | 0        | 8                  | 11         | 19         |
| 06 PUSKESMAS              | 0                  | 0         | 0        | 5                  | 31         | 36         |
| 07 BKKBN                  | 0                  | 0         | 0        | 1                  | 8          | 9          |
| 08 KANTOR BP3K            | 0                  | 1         | 1        | 10                 | 3          | 13         |
| 09 KUA                    | 1                  | 0         | 1        | 0                  | 0          | 0          |
| <b>Jumlah/Total</b>       | <b>1</b>           | <b>1</b>  | <b>2</b> | <b>101</b>         | <b>107</b> | <b>208</b> |

Sumber : Instansi/Kantor/Sekolah se-Kecamatan Tomoni Timur

**Tabel 2.7** Banyaknya Pegawai Negeri Sipil menurut Dinas/Instansi Pemerintah dan Tingkat Pendidikan, Tahun 2017

| Dinas/Instansi<br>Pemerintah | Tingkat Pendidikan yang Ditamatkan |          |             |                |            |            |          |          |
|------------------------------|------------------------------------|----------|-------------|----------------|------------|------------|----------|----------|
|                              | TK                                 | SD<br>MI | SLTP<br>MTS | SLTA<br>MA/SMK | D1-<br>DIV | S1         | S2       | S3       |
| (1)                          | (2)                                | (3)      | (4)         | (5)            | (6)        | (7)        | (8)      | (9)      |
| 01 KANTOR CAMAT              | 0                                  | 0        | 0           | 6              | 0          | 9          | 0        | 0        |
| 02 TK                        | 0                                  | 0        | 0           | 2              | 1          | 0          | 0        | 0        |
| 03 SD/MI                     | 0                                  | 0        | 1           | 5              | 5          | 65         | 0        | 0        |
| 04 SLTP/MTS                  | 0                                  | 0        | 0           | 0              | 8          | 28         | 0        | 0        |
| 05 SLTA/MA/SMK               | 0                                  | 0        | 0           | 0              | 0          | 19         | 0        | 0        |
| 06 PUSKESMAS                 | 0                                  | 0        | 0           | 1              | 26         | 8          | 1        | 0        |
| 07 BKKBN                     | 0                                  | 3        | 0           | 5              | 0          | 1          | 0        | 0        |
| 08 KANTOR BP3K               | 0                                  | 0        | 0           | 10             | 0          | 4          | 0        | 0        |
| 09 KUA                       | 0                                  | 0        | 0           | 0              | 0          | 1          | 0        | 0        |
| <b>Jumlah/Total</b>          | <b>0</b>                           | <b>3</b> | <b>1</b>    | <b>29</b>      | <b>40</b>  | <b>177</b> | <b>1</b> | <b>0</b> |

Sumber : Instansi/Kantor/Sekolah se-Kecamatan Tomoni Timur

**Tabel 2.8** Banyaknya Pegawai Negeri Sipil Menurut Dinas/Instansi Pemerintah dan Golongan Tahun 2017

| Dinas/InstansiPemerintah | Golongan |           |            |           |
|--------------------------|----------|-----------|------------|-----------|
|                          | I        | II        | III        | IV        |
| (1)                      | (2)      | (3)       | (4)        | (5)       |
| 01 KANTOR CAMAT          | 0        | 9         | 6          | 0         |
| 02 TK                    | 0        | 2         | 1          | 0         |
| 03 SD/MI                 | 0        | 9         | 39         | 28        |
| 04 SLTP/MTS              | 0        | 2         | 19         | 16        |
| 05 SLTA/MA/SMK           | 0        | 0         | 17         | 2         |
| 06 PUSKESMAS             | 0        | 4         | 29         | 3         |
| 07 BKKBN                 | 3        | 5         | 0          | 1         |
| 08 KANTOR BP3K           | 0        | 7         | 7          | 0         |
| 09 KUA                   | 0        | 0         | 0          | 1         |
| <b>Jumlah/Total</b>      | <b>3</b> | <b>38</b> | <b>118</b> | <b>51</b> |

Sumber : Instansi/Kantor/Sekolah se-Kecamatan Tomoni Timur

### 3. PENDUDUK

**Tabel 3.1 Banyaknya Penduduk menurut Desa dan Jenis Kelamin Tahun 2017**

| Desa                    | Penduduk     |              |               |
|-------------------------|--------------|--------------|---------------|
|                         | Laki-laki    | Perempuan    | Jumlah        |
| (1)                     | (2)          | (3)          | (4)           |
| 003 Manunggal           | 971          | 924          | 1 895         |
| 004 Alam Buana          | 322          | 276          | 598           |
| 005 Cendana Hitam       | 632          | 561          | 1 193         |
| 006 Kertoraharjo        | 914          | 919          | 1 833         |
| 007 Margomulyo          | 1 244        | 1 296        | 2 540         |
| 018 Purwosari           | 986          | 959          | 1 945         |
| 019 Patengko            | 1 034        | 1 025        | 2 059         |
| 020 Cendana Hitam Timur | 570          | 545          | 1 115         |
| <b>Jumlah/Total</b>     | <b>6 673</b> | <b>6 505</b> | <b>13 178</b> |

Sumber : Kantor Camat Tomoni Timur

**Tabel 3.2 Tingkat Kepadatan Penduduk menurut Desa Tahun 2017**

| Desa                    | Luas<br>(km <sup>2</sup> ) | Jumlah Penduduk<br>(orang) | Kepadatan<br>Penduduk<br>(orang/km <sup>2</sup> ) |
|-------------------------|----------------------------|----------------------------|---|
| (1)                     | (2)                        | (3)                        | (4)   |
| 003 Manunggal           | 6,50                       | 1 895                      | 292   |
| 004 Alam Buana          | 3,00                       | 598                        | 199   |
| 005 Cendana Hitam       | 6,25                       | 1 193                      | 191   |
| 006 Kertoraharjo        | 7,28                       | 1 833                      | 252   |
| 007 Margomulyo          | 5,04                       | 2 540                      | 504   |
| 018 Purwosari           | 3,09                       | 1 945                      | 629   |
| 019 Patengko            | 6,75                       | 2 059                      | 305   |
| 020 Cendana Hitam Timur | 6,00                       | 1 115                      | 186   |
| <b>Jumlah/Total</b>     | <b>43,91</b>               | <b>13 178</b>              | <b>300</b>  |

Sumber : Kantor Camat Tomoni Timur

**Tabel 3.3 Tingkat Kepadatan Penduduk Rumah tangga menurut Desa Tahun 2017**

| Desa                       | Jumlah Penduduk<br>(orang) | Banyaknya<br>Rumah-tangga | Kepadatan<br>Penduduk per<br>Rumah-tangga |
|----------------------------|----------------------------|---------------------------|---|
| (1)                        | (2)                        | (3)                       | (4)                                       |
| 003 Manunggal              | 1 895                      | 526                       | 4   |
| 004 Alam Buana             | 598                        | 194                       | 3   |
| 005 Cendana Hitam          | 1 193                      | 334                       | 4   |
| 006 Kertoraharjo           | 1 833                      | 519                       | 4   |
| 007 Margomulyo             | 2 540                      | 726                       | 5   |
| 018 Purwosari              | 1 945                      | 561                       | 4   |
| 019 Patengko               | 2 059                      | 544                       | 4   |
| 020 Cendana Hitam<br>Timur | 1 115                      | 290                       | 4   |
| <b>Jumlah/Total</b>        | <b>13 178</b>              | <b>3 694</b>              | <b>4</b>                                  |

Sumber : Kantor Camat Tomoni Timur



**Tabel 3.4 Banyaknya rasio jenis kelamin menurut Desa dan Jenis Kelamin Tahun 2017**

| Desa                    | Laki-laki    | Perempuan    | Rasio Jenis Kelamin |
|-------------------------|--------------|--------------|---------------------|
| (1)                     | (2)          | (3)          | (4)                 |
| 003 Manunggal           | 971          | 924          | 105,08              |
| 004 Alam Buana          | 322          | 276          | 116.66              |
| 005 Cendana Hitam       | 632          | 561          | 112.65              |
| 006 Kertoraharjo        | 914          | 919          | 99.45               |
| 007 Margomulyo          | 1 244        | 1 296        | 95.98               |
| 018 Purwosari           | 986          | 959          | 102.81              |
| 019 Patengko            | 1 034        | 1 025        | 100.87              |
| 020 Cendana Hitam Timur | 570          | 545          | 104.58              |
| <b>Jumlah/Total</b>     | <b>6 673</b> | <b>6 505</b> | <b>102.58</b>       |

Sumber : Kantor Camat Tomoni Timur

**Tabel 3.5      Jumlah dan Tingkat Pertumbuhan Penduduk menurut Desa 2017**

| <b>Desa</b>             | <b>2017</b>   | <b>Pertumbuhan<br/>Pertahun<br/>(%)</b> |
|-------------------------|---------------|---|
| <b>(1)</b>              | <b>(2)</b>    | <b>(3)</b>                              |
| 003 Manunggal           | 1 895         | 1.44                                    |
| 004 Alam Buana          | 598           | -1.32                                   |
| 005 Cendana Hitam       | 1 193         | -0.66                                   |
| 006 Kertoraharjo        | 1 833         | 0.49                                    |
| 007 Margomulyo          | 2 540         | 1.23                                    |
| 018 Purwosari           | 1 945         | 0.05                                    |
| 019 Patengko            | 2 059         | -1.38                                   |
| 020 Cendana Hitam Timur | 1 115         | 0.45                                    |
| <b>Jumlah/Total</b>     | <b>13 178</b> | <b>0.21</b>                             |

Sumber : Kantor Camat Tomoni Timur

**Tabel 3.6 Jumlah Kelahiran, Kematian, Pindah, Datang menurut Desa**

| Desa                    | Kelahiran |           | Kematian  |           | Pindah     |            | Datang     |            |
|-------------------------|-----------|-----------|-----------|-----------|------------|------------|------------|------------|
|                         | L         | P         | L         | P         | L          | P          | L          | P          |
| (1)                     | (2)       | (3)       | (4)       | (5)       | (6)        | (7)        | (8)        | (9)        |
| 003 Manunggal           | 7         | 1         | 1         | 6         | 35         | 31         | 47         | 53         |
| 004 Alam Buana          | 5         | 2         | 4         | 2         | 6          | 8          | 2          | 1          |
| 005 Cendana Hitam       | 5         | 8         | 11        | 4         | 9          | 6          | 4          | 10         |
| 006 Kertoraharjo        | 12        | 8         | 8         | 7         | 15         | 15         | 16         | 21         |
| 007 Margomulyo          | 21        | 23        | 9         | 6         | 33         | 29         | 27         | 32         |
| 018 Purwosari           | 11        | 9         | 6         | 9         | 28         | 12         | 22         | 19         |
| 019 Patengko            | 11        | 18        | 7         | 8         | 50         | 50         | 22         | 35         |
| 020 Cendana Hitam Timur | 7         | 6         | 2         | 6         | 5          | 15         | 8          | 15         |
| <b>Jumlah/Total</b>     | <b>79</b> | <b>75</b> | <b>48</b> | <b>48</b> | <b>181</b> | <b>166</b> | <b>148</b> | <b>186</b> |

Sumber : Kantor Desa se-KecamatanTomoniTimur

**Tabel 3.7 Jumlah Tenaga Kerja dan Jenis Pekerjaan menurut Desa, 2017**

| Desa                    | PETANI       | BURUH TANI | PEDAGANG   | PNS        | TNI/POLRI | PETERNAK    | LAINNYA      |
|-------------------------|--------------|------------|------------|------------|-----------|-------------|--------------|
| (1)                     | (2)          | (3)        | (4)        | (5)        | (6)       | (7)         | (8)          |
| 003 Manunggal           | 689          | 21         | 69         | 20         | 1         | 200         | 729          |
| 004 Alam Buana          | 198          | 32         | 9          | 8          | 0         | 71          | 200          |
| 005 Cendana Hitam       | 597          | 70         | 23         | 8          | 1         | 139         | 263          |
| 006 Kertoraharjo        | 668          | 43         | 54         | 49         | 4         | 337         | 562          |
| 007 Margomulyo          | 772          | 52         | 61         | 31         | 5         | 347         | 1 117        |
| 018 Purwosari           | 1272         | 43         | 34         | 20         | 1         | 240         | 218          |
| 019 Patengko            | 1577         | 26         | 42         | 35         | 1         | 176         | 119          |
| 020 Cendana Hitam Timur | 480          | 110        | 25         | 17         | 2         | 160         | 215          |
| <b>Jumlah/Total</b>     | <b>6 253</b> | <b>397</b> | <b>317</b> | <b>188</b> | <b>15</b> | <b>1670</b> | <b>3 423</b> |

Sumber : Kantor Desa se-Kecamatan Tomoni Timur

**Tabel 3.8 Banyaknya Penyandang Cacat menurut Desa dan Jenis Kecacatan Tahun 2017**

| Desa                       | Tunanetra<br>buta | Tuna Rungu/tuli | Tunawicara<br>Bisu | Tunarungu-wicara<br>tulibisu | Tunadaksa<br>Cacat fisik | Tunalaras<br>Eks sakit jiwa | Tunagrahita<br>Cacat mental | Cacat eks –sakit kusat | Cacat ganda |
|----------------------------|-------------------|-----------------|--------------------|------------------------------|--------------------------|-----------------------------|-----------------------------|------------------------|-------------|
| (1)                        | (2)               | (3)             | (4)                | (5)                          | (6)                      | (7)                         | (8)                         | (9)                    | (10)        |
| 003 Manunggal              | 1                 | 1               |                    | 2                            |                          |                             | 1                           |                        | 2           |
| 004 Alam Buana             | 1                 |                 |                    |                              |                          |                             | 1                           |                        |             |
| 005 Cendana Hitam          | 1                 |                 |                    | 2                            | 3                        | 2                           | 1                           |                        |             |
| 006 Kertoraharjo           | 1                 |                 |                    | 3                            | 1                        |                             | 1                           |                        |             |
| 007 Margomulyo             | 1                 |                 |                    | 5                            |                          | 1                           | 3                           |                        |             |
| 018 Purwosari              |                   |                 |                    |                              | 1                        | 1                           | 1                           |                        |             |
| 019 Patengko               |                   |                 |                    |                              | 3                        |                             |                             |                        |             |
| 020 Cendana Hitam<br>Timur | 1                 |                 |                    | 2                            |                          | 2                           | 1                           |                        |             |
| <b>Jumlah/Total</b>        | <b>6</b>          | <b>1</b>        | <b>0</b>           | <b>14</b>                    | <b>8</b>                 | <b>6</b>                    | <b>9</b>                    | <b>0</b>               | <b>2</b>    |

Sumber : Kantor Desa se-Kecamatan Tomoni Timur

## 4. SOSIAL

**Tabel 4.1 Banyaknya Sekolah menurut Status, Tingkat Pendidikan dan Desa Tahun 2017**

| Desa              | TK     |        | SD     |        | SLTP   |        | SLTA   |        |
|-------------------|--------|--------|--------|--------|--------|--------|--------|--------|
|                   | Negeri | Swasta | Negeri | Swasta | Negeri | Swasta | Negeri | Swasta |
| (1)               | (2)    | (3)    | (4)    | (5)    | (6)    | (7)    | (8)    | (9)    |
| 003 Manunggal     | 0      | 1      | 1      | 0      | 1      | 0      | 0      | 0      |
| 004 Alam Buana    | 0      | 1      | 1      | 0      | 0      | 0      | 0      | 0      |
| 005 Cendana Hitam | 1      | 0      | 2      | 0      | 0      | 0      | 0      | 0      |
| 006 Kertoraharjo  | 0      | 2      | 2      | 0      | 1      | 0      | 1      | 0      |
| 007 Margomulyo    | 0      | 2      | 1      | 0      | 0      | 0      | 0      | 0      |
| 018 Purwosari     | 0      | 1      | 1      | 0      | 0      | 0      | 0      | 0      |
| 019 Patengko      | 0      | 2      | 1      | 0      | 0      | 0      | 0      | 0      |
| 020 Cendana Hitam | 0      | 1      | 1      | 0      | 0      | 0      | 0      | 0      |
| Jumlah/Total      | 1      | 10     | 10     | 0      | 2      | 0      | 1      | 0      |

Sumber : Pengawas SD /K3S /Kantor Sekolah seKecamatan Tomoni Timur

Lanjutan Tabel 4.1

| Desa                    | Madrasah Ibtidaiyah |        | Madrasah Tsanawiyah |        | Madrasah Aliyah |        | SMK    |        |
|-------------------------|---------------------|--------|---------------------|--------|-----------------|--------|--------|--------|
|                         | Negeri              | Swasta | Negeri              | Swasta | Negeri          | Swasta | Negeri | Swasta |
| (1)                     | (2)                 | (3)    | (4)                 | (5)    | (6)             | (7)    | (8)    | (9)    |
| 003 Manunggal           | 0                   | 0      | 0                   | 0      | 0               | 0      | 0      | 0      |
| 004 Alam Buana          | 0                   | 0      | 0                   | 0      | 0               | 0      | 0      | 0      |
| 005 Cendana Hitam       | 0                   | 0      | 0                   | 0      | 0               | 0      | 0      | 0      |
| 006 Kertoraharjo        | 0                   | 1      | 0                   | 1      | 0               | 0      | 0      | 0      |
| 007 Margomulyo          | 0                   | 0      | 0                   | 0      | 0               | 0      | 0      | 0      |
| 018 Purwosari           | 0                   | 0      | 0                   | 0      | 0               | 0      | 0      | 0      |
| 019 Patengko            | 0                   | 0      | 0                   | 0      | 0               | 0      | 0      | 0      |
| 020 Cendana Hitam Timur | 0                   | 1      | 0                   | 1      | 0               | 0      | 0      | 0      |
| Jumlah/Total            | 0                   | 2      | 0                   | 2      | 0               | 0      | 0      | 0      |

Sumber : Pengawas SD /K3S /Kantor Sekolah seKecamatan Tomoni Timur

**Tabel 4.2 Banyaknya Fasilitas Pendidikan menurut Tingkat Pendidikan Tahun 2017**

| <b>Tingkat Pendidikan</b> | <b>2017</b> |
|---------------------------|-------------|
| <b>(1)</b>                | <b>(2)</b>  |
| TK                        | 11          |
| <hr/>                     |             |
| SD dan MI Sederajat       | 12          |
| <hr/>                     |             |
| SLTP dan MTS Sederajat    | 4           |
| <hr/>                     |             |
| SLTA dan Sederajat        | 1           |

Sumber : Pengawas SD /K3S /Kantor Sekolah seKecamatan Tomoni Timur



**Tabel 4.3** Banyaknya Perpustakaan Sekolah menurut Tingkat Pendidikan Tahun 2017

| Tingkat Pendidikan | Jumlah Perpustakaan |        |
|--------------------|---------------------|--------|
|                    | Negeri              | Swasta |
| (1)                | (2)                 | (3)    |

SD dan MI Sederajat

10

2

SLTP dan MTS Sederajat

2

2

SLTA dan Sederajat

1

0

Sumber : Pengawas SD /K3S /Kantor Sekolah seKecamatan Tomoni Timur

**Banyaknya PNS dan Non PNS Tingkat Pendidikan Tahun 2017**

**Tabel 4.4**

| Desa                    | TK       |           | SD        |           | SLTP      |           | SLTA      |           |
|-------------------------|----------|-----------|-----------|-----------|-----------|-----------|-----------|-----------|
|                         | PNS      | BUKAN PNS | PNS       | BUKAN PNS | PNS       | BUKAN PNS | PNS       | BUKAN PNS |
| (1)                     | (2)      | (3)       | (4)       | (5)       | (6)       | (7)       | (8)       | (9)       |
| 003 Manunggal           | 0        | 4         | 8         | 2         | 8         | 12        | 0         | 0         |
| 004 Alam Buana          | 0        | 2         | 4         | 5         | 0         | 0         | 0         | 0         |
| 005 Cendana Hitam       | 3        | 2         | 14        | 9         | 0         | 0         | 0         | 0         |
| 006 Kertoraharjo        | 0        | 5         | 18        | 9         | 26        | 18        | 19        | 16        |
| 007 Margomulyo          | 0        | 5         | 8         | 2         | 0         | 0         | 0         | 0         |
| 018 Purwosari           | 0        | 3         | 9         | 5         | 0         | 0         | 0         | 0         |
| 019 Patengko            | 0        | 4         | 5         | 6         | 0         | 0         | 0         | 0         |
| 020 Cendana Hitam Timur | 0        | 2         | 5         | 5         | 0         | 0         | 0         | 0         |
| <b>Jumlah/Total</b>     | <b>3</b> | <b>27</b> | <b>71</b> | <b>43</b> | <b>34</b> | <b>30</b> | <b>19</b> | <b>16</b> |

Sumber : Pengawas SD /K3S /Kantor Sekolah seKecamatan Tomoni Timur

Lanjutan Tabel 4.4

| Desa                    | Madrasah Ibtidaiyah |           | Madrasah Tsanawiyah |           | Madrasah Aliyah |           | SMK      |           |
|-------------------------|---------------------|-----------|---------------------|-----------|-----------------|-----------|----------|-----------|
|                         | PNS                 | BUKAN PNS | PNS                 | BUKAN PNS | PNS             | BUKAN PNS | PNS      | BUKAN PNS |
| (1)                     | (2)                 | (3)       | (4)                 | (5)       | (6)             | (7)       | (8)      | (9)       |
| 003 Manunggal           | 0                   | 0         | 0                   | 0         | 0               | 0         | 0        | 0         |
| 004 Alam Buana          | 0                   | 0         | 0                   | 0         | 0               | 0         | 0        | 0         |
| 005 Cendana Hitam       | 0                   | 0         | 0                   | 0         | 0               | 0         | 0        | 0         |
| 006 Kertoraharjo        | 0                   | 0         | 0                   | 0         | 0               | 0         | 0        | 0         |
| 007 Margomulyo          | 4                   | 9         | 0                   | 18        | 0               | 0         | 0        | 0         |
| 018 Purwosari           | 0                   | 0         | 0                   | 0         | 0               | 0         | 0        | 0         |
| 019 Patengko            | 0                   | 0         | 0                   | 0         | 0               | 0         | 0        | 0         |
| 020 Cendana Hitam Timur | 1                   | 7         | 3                   | 8         | 0               | 0         | 0        | 0         |
| <b>Jumlah/Total</b>     | <b>5</b>            | <b>16</b> | <b>3</b>            | <b>26</b> | <b>0</b>        | <b>0</b>  | <b>0</b> | <b>0</b>  |

Sumber :Pengawas SD /K3S /Kantor Sekolah seKecamatan Tomoni Timur

**Tabel 4.5 Banyaknya Siswa menurut Tingkat Pendidikan Tahun 2017**

| Desa                    | TK        |            | SD          |          | SLTP       |          | SLTA       |          |
|-------------------------|-----------|------------|-------------|----------|------------|----------|------------|----------|
|                         | Negeri    | Swasta     | Negeri      | Swasta   | Negeri     | Swasta   | Negeri     | Swasta   |
| (1)                     | (2)       | (3)        | (4)         | (5)      | (6)        | (7)      | (8)        | (9)      |
| 003 Manunggal           | 0         | 33         | 170         | 0        | 93         | 0        | 0          | 0        |
| 004 Alam Buana          | 0         | 20         | 46          | 0        | 0          | 0        | 0          | 0        |
| 005 Cendana Hitam       | 44        | 0          | 180         | 0        | 0          | 0        | 0          | 0        |
| 006 Kertoraharjo        | 0         | 60         | 340         | 0        | 593        | 0        | 662        | 0        |
| 007 Margomulyo          | 0         | 60         | 105         | 0        | 0          | 0        | 0          | 0        |
| 018 Purwosari           | 0         | 33         | 208         | 0        | 0          | 0        | 0          | 0        |
| 019 Patengko            | 0         | 35         | 111         | 0        | 0          | 0        | 0          | 0        |
| 020 Cendana Hitam Timur | 0         | 19         | 86          | 0        | 0          | 0        | 0          | 0        |
| <b>Jumlah/Total</b>     | <b>44</b> | <b>260</b> | <b>1246</b> | <b>0</b> | <b>686</b> | <b>0</b> | <b>662</b> | <b>0</b> |

Sumber : Pengawas SD /K3S /Kantor Sekolah seKecamatan Tomoni Timur

Lanjutan Tabel 4.5

| Desa                    | Madrasah Ibtidaiyah |            | Madrasah Tsanawiyah |            | Madrasah Aliyah |          | SMK      |          |
|-------------------------|---------------------|------------|---------------------|------------|-----------------|----------|----------|----------|
|                         | Negeri              | Swasta     | Negeri              | Swasta     | Negeri          | Swasta   | Negeri   | Swasta   |
| (1)                     | (2)                 | (3)        | (4)                 | (5)        | (6)             | (7)      | (8)      | (9)      |
| 003 Manunggal           | 0                   | 0          | 0                   | 0          | 0               | 0        | 0        | 0        |
| 004 Alam Buana          | 0                   | 0          | 0                   | 0          | 0               | 0        | 0        | 0        |
| 005 Cendana Hitam       | 0                   | 0          | 0                   | 0          | 0               | 0        | 0        | 0        |
| 006 Kertoraharjo        | 0                   | 0          | 0                   | 0          | 0               | 0        | 0        | 0        |
| 007 Margomulyo          | 0                   | 106        | 0                   | 101        | 0               | 0        | 0        | 0        |
| 018 Purwosari           | 0                   | 0          | 0                   | 0          | 0               | 0        | 0        | 0        |
| 019 Patengko            | 0                   | 0          | 0                   | 0          | 0               | 0        | 0        | 0        |
| 020 Cendana Hitam Timur | 0                   | 80         | 0                   | 39         | 0               | 0        | 0        | 0        |
| <b>Jumlah/Total</b>     | <b>0</b>            | <b>186</b> | <b>0</b>            | <b>140</b> | <b>0</b>        | <b>0</b> | <b>0</b> | <b>0</b> |

Sumber : Pengawas SD /K3S /Kantor Sekolah seKecamatan Tomoni Timur

**Tabel 4.6** Banyaknya Sekolah, Guru dan Murid menurut Tingkat Pendidikan Tahun 2017

| Tingkat Pendidikan     | Sekolah | Guru | Murid | Rasio Murid terhadap Guru |
|------------------------|---------|------|-------|---------------------------|
| (1)                    | (2)     | (3)  | (4)   | (5)                       |
| TK                     | 11      | 30   | 304   | 10.13                     |
| -----                  |         |      |       |                           |
| SD dan MI Sederajat    | 12      | 135  | 1432  | 10.60                     |
| -----                  |         |      |       |                           |
| SLTP dan MTS Sederajat | 4       | 93   | 971   | 10.44                     |
| -----                  |         |      |       |                           |
| SLTA dan Sederajat     | 1       | 35   | 662   | 18.91                     |

Sumber : Pengawas SD /K3S/Kantor Sekolah seKecamatan Tomoni Timur

**Tabel 4.7 Banyaknya Lulusan menurut Tingkat Sekolah Tahun 2016**

| Tingkat Pendidikan | Lulus  |     |        |     | Tidak Lulus |     |        |     |
|--------------------|--------|-----|--------|-----|-------------|-----|--------|-----|
|                    | Negeri |     | Swasta |     | Negeri      |     | Swasta |     |
|                    | L      | P   | L      | P   | L           | P   | L      | P   |
| (1)                | (2)    | (3) | (4)    | (5) | (6)         | (7) | (8)    | (9) |

SD dan MI Sederajat

117 116 12 7 0 0 0 0

-----

SLTP dan MIS Sederajat

132 124 30 26 1 0 0 0

-----

SLTA dan Sederajat

94 109 0 0 0 0 0 0

Sumber : Pengawas SD /K3S /Kantor Sekolah seKecamatan Tomoni Timurr

## 5 KESEHATAN

**Tabel 5.1 Banyaknya Fasilitas Kesehatan menurut Desa Tahun 2017**

| Desa                    | Rumah Sakit | Puskesmas | Klinik/balai kesehatan | Apotek   |
|-------------------------|-------------|-----------|------------------------|----------|
| (1)                     | (2)         | (3)       | (4)                    | (5)      |
| 003 Manunggal           | 0           | 0         | 0                      | 0        |
| 004 Alam Buana          | 0           | 0         | 0                      | 0        |
| 005 Cendana Hitam       | 0           | 0         | 0                      | 0        |
| 006 Kertoraharjo        | 0           | 1         | 0                      | 0        |
| 007 Margomulyo          | 0           | 0         | 0                      | 0        |
| 018 Purwosari           | 0           | 0         | 0                      | 0        |
| 019 Patengko            | 0           | 0         | 0                      | 0        |
| 020 Cendana Hitam Timur | 0           | 0         | 0                      | 0        |
| <b>Jumlah/Total</b>     | <b>0</b>    | <b>1</b>  | <b>0</b>               | <b>0</b> |

Sumber : Puskesmas Kertoraharjo Kecamatan Tomoni Timur



**Lanjutan Tabel 5.1**

| Desa                    | Posyandu  | Pustu    | Poskesdes | Polindes | Praktek Bidan |
|-------------------------|-----------|----------|-----------|----------|---------------|
| (1)                     | (2)       | (3)      | (4)       | (5)      | (6)           |
| 003 Manunggal           | 3         | 1        | 0         | 0        | 0             |
| 004 Alam Buana          | 1         | 1        | 0         | 0        | 0             |
| 005 Cendana Hitam       | 1         | 1        | 0         | 0        | 1             |
| 006 Kertoraharjo        | 2         | 1        | 0         | 1        | 3             |
| 007 Margomulyo          | 2         | 1        | 0         | 0        | 0             |
| 018 Purwosari           | 1         | 1        | 0         | 0        | 0             |
| 019 Patengko            | 4         | 1        | 0         | 0        | 1             |
| 020 Cendana Hitam Timur | 2         | 1        | 0         | 0        | 0             |
| <b>Jumlah/Total</b>     | <b>16</b> | <b>8</b> | <b>0</b>  | <b>1</b> | <b>5</b>      |

Sumber : Puskesmas Kertoraharjo Kecamatan Tomoni Timur

**Lanjutan Tabel 5.1**

| Desa                    | Praktek Dokter           |                     |                     |
|-------------------------|--------------------------|---------------------|---------------------|
|                         | Praktek Dokter Spesialis | Praktek Dokter Umum | Praktek Dokter Gigi |
| (1)                     | (2)                      | (3)                 | (4)                 |
| 003 Manunggal           | 0                        | 0                   | 0                   |
| 004 Alam Buana          | 0                        | 0                   | 0                   |
| 005 Cendana Hitam       | 0                        | 0                   | 0                   |
| 006 Kertoraharjo        | 0                        | 0                   | 0                   |
| 007 Margomulyo          | 0                        | 0                   | 1                   |
| 018 Purwosari           | 0                        | 0                   | 0                   |
| 019 Patengko            | 0                        | 0                   | 0                   |
| 020 Cendana Hitam Timur | 0                        | 0                   | 0                   |
| <b>Jumlah/Total</b>     | <b>0</b>                 | <b>0</b>            | <b>1</b>            |

Sumber : Dinas Kesehatan Kab. Luwu Timur

**Tabel 5.2 Banyaknya Tenaga Kesehatan/Medis menurut Desa Tahun 2017**

| Desa                    | Dokter Spesialis | Dokter Umum | Dokter Gigi |
|-------------------------|------------------|-------------|-------------|
| (1)                     | (2)              | (3)         | (4)         |
| 003 Manunggal           | 0                | 0           | 0           |
| 004 Alam Buana          | 0                | 0           | 0           |
| 005 Cendana Hitam       | 0                | 0           | 0           |
| 006 Kertoraharjo        | 0                | 0           | 0           |
| 007 Margomulyo          | 0                | 0           | 0           |
| 018 Purwosari           | 0                | 0           | 0           |
| 019 Patengko            | 0                | 1           | 1           |
| 020 Cendana Hitam Timur | 0                | 0           | 0           |
| <b>Jumlah/Total</b>     | <b>0</b>         | <b>1</b>    | <b>1</b>    |

Sumber : Puskesmas Kertoraharjo Kecamatan Tomoni Timur

**Lanjutan Tabel 5.2**

| Desa                    | Apoteker | Bidan     | Perawat   | Tenaga farmasi | Dukun Bayi | Lainnya  |
|-------------------------|----------|-----------|-----------|----------------|------------|----------|
| (1)                     | (2)      | (3)       | (4)       | (5)            | (6)        | (7)      |
| 003 Manunggal           | 0        | 1         | 1         | 0              | 5          | 0        |
| 004 Alam Buana          | 0        | 1         | 1         | 0              | 1          | 0        |
| 005 Cendana Hitam       | 0        | 2         | 2         | 0              | 0          | 1        |
| 006 Kertoraharjo        | 0        | 2         | 2         | 0              | 0          | 0        |
| 007 Margomulyo          | 0        | 2         | 2         | 0              | 1          | 0        |
| 018 Purwosari           | 0        | 1         | 2         | 0              | 0          | 0        |
| 019 Patengko            | 0        | 3         | 1         | 2              | 1          | 0        |
| 020 Cendana Hitam Timur | 0        | 1         | 1         | 0              | 1          | 0        |
| <b>Jumlah/Total</b>     | <b>0</b> | <b>13</b> | <b>12</b> | <b>2</b>       | <b>9</b>   | <b>1</b> |

Sumber : Kantor Desa seKecamatan Tomoni Timur

**Tabel 5.3 Jumlah Pengunjung Puskesmas menurut Desa Tahun 2017**

| <b>Desa</b>             | <b>2017</b>   |
|-------------------------|---------------|
| <b>(1)</b>              | <b>(2)</b>    |
| 003 Manunggal           | 2 306         |
| 004 Alam Buana          | 1 090         |
| 005 Cendana Hitam       | 1 456         |
| 006 Kertoraharjo        | 1 037         |
| 007 Margomulyo          | 2 989         |
| 018 Purwosari           | 1 141         |
| 019 Patengko            | 991           |
| 020 Cendana Hitam Timur | 1 357         |
| <b>JUMLAH/TOTAL</b>     | <b>12 367</b> |

Sumber : Puskesmas Kertoraharjo Kecamatan Tomoni Timur

**Tabel 5.4 Jumlah Pengunjung Puskesmas menurut Bulan dan Desa Tahun 2017**

| Desa   | Bulan   |          |       |       |     |      |      |         |           |         |          |          |
|--|---------|----------|-------|-------|-----|------|------|---------|-----------|---------|----------|----------|
|  | Januari | Februari | Maret | April | Mei | Juni | Juli | Agustus | September | Oktober | November | Desember |
| (1)  | (2)     | (3)      | (4)   | (5)   | (6) | (7)  | (8)  | (9)     | (10)      | (11)    | (12)     | (13)     |
| 003 Manunggal  | 191     | 186      | 197   | 229   | 215 | 126  | 272  | 220     | 141       | 177     | 198      | 154      |
| 004 Alam Buana   | 104     | 121      | 110   | 113   | 129 | 75   | 78   | 100     | 85        | 64      | 53       | 58       |
| 005 Cendana Hitam                                      | 141     | 107      | 114   | 170   | 95  | 112  | 147  | 148     | 137       | 127     | 84       | 74       |
| 006 Kertoraharjo                                       | 122     | 92       | 109   | 87    | 99  | 100  | 99   | 86      | 61        | 56      | 70       | 56       |
| 007 Margomulyo   | 117     | 129      | 84    | 127   | 113 | 80   | 112  | 87      | 141       | 177     | 198      | 154      |
| 018 Purwosari  | 99      | 88       | 134   | 103   | 103 | 84   | 108  | 97      | 69        | 69      | 90       | 48       |
| 019 Patengko   | 80      | 81       | 87    | 86    | 79  | 79   | 109  | 114     | 69        | 69      | 90       | 48       |
| 020 Cendana Hitam Timur                                | 145     | 127      | 124   | 132   | 130 | 112  | 119  | 135     | 89        | 90      | 91       | 63       |
| Sumber : Puskesmas Kertoraharjo Kecamatan Tomoni Timur |         |          |       |       |     |      |      |         |           |         |          |          |

**Tabel 5.5 Jumlah Pengunjung Puskesmas berdasarkan Kategori Pasien Tahun 2017**

| Desa                    | Pasien Jamkesmas<br>(Jaminan kesehatan<br>masyarakat) | Pasien Jamkesda<br>(Jaminan kesehatan<br>daerah) |
|-------------------------|---|--|
| (1)                     | (2)   | (3)  |
| 003 Manunggal           | 1 041   | 1 265  |
| 004 Alam Buana          | 426   | 664  |
| 005 Cendana Hitam       | 948   | 508  |
| 006 Kertoraharjo        | 435   | 602  |
| 007 Margomulyo          | 719   | 504  |
| 018 Purwosari           | 587   | 554  |
| 019 Patengko            | 443   | 548  |
| 020 Cendana Hitam Timur | 674   | 683  |
| <b>Jumlah/Total</b>     | <b>5 273</b>  | <b>5 328</b>                                     |

Sumber : Puskesmas Kertoraharjo Kecamatan Tomoni Timur

**Tabel 5.6 Jumlah Ibu Hamil, Ibu Bersalin, dan Ibu Nifas yang Mengunjungi Puskesmas Tahun 2017**

| Desa                    | Ibu hamil  | Ibu bersalin | Ibu nifas  |
|-------------------------|------------|--------------|------------|
| (1)                     | (2)        | (3)          | (4)        |
| 003 Manunggal           | 43         | 40           | 40         |
| 004 Alam Buana          | 13         | 10           | 10         |
| 005 Cendana Hitam       | 27         | 29           | 29         |
| 006 Kertoraharjo        | 43         | 37           | 37         |
| 007 Margomulyo          | 50         | 56           | 56         |
| 018 Purwosari           | 53         | 41           | 41         |
| 019 Patengko            | 44         | 38           | 38         |
| 020 Cendana Hitam Timur | 23         | 25           | 25         |
| <b>Jumlah/Total</b>     | <b>296</b> | <b>276</b>   | <b>276</b> |

Sumber : Puskesmas Kertoraharjo Kecamatan Tomoni Timur



**Tabel 5.7 Sepuluh Penyakit Berdasarkan Jumlah Pasien Terbanyak di Puskesmas Tahun 2017**

| Jenis Penyakit |   | 2017  |
|----------------|---|-------|
| (1)            |   | (2)   |
| 01             | Gastritis                                   | 1 902 |
| 02             | Infeksi Saluran Pernafasan Bagian Atas/ispa | 1 267 |
| 03             | Demam                                       | 1 069 |
| 04             | Rematik                                     | 939   |
| 05             | HT  | 803   |
| 06             | Alergi                                      | 718   |
| 07             | ILI   | 463   |
| 08             | Atitis                                      | 424   |
| 09             | Infuensa                                    | 409   |
| 010            | Vulnus                                      | 394   |

Sumber : Puskesmas Kertoraharjo Kecamatan Tomoni Timur

**Tabel 5.8 Banyaknya Kelahiran menurut Penolong Kelahiran Terakhir dan Desa Tahun 2017**

| Desa                    | Dokter   | Bidan      | Tenaga<br>Medis Lain | Dukun    | Famili   | Lainnya  | Jumlah     |
|-------------------------|----------|------------|----------------------|----------|----------|----------|------------|
| (1)                     | (2)      | (3)        | (4)                  | (5)      | (6)      | (7)      | (8)        |
| 003 Manunggal           | 0        | 40         | 40                   | 0        | 0        | 0        | 40         |
| 004 Alam Buana          | 0        | 9          | 10                   | 0        | 0        | 0        | 9          |
| 005 Cendana Hitam       | 0        | 24         | 29                   | 0        | 0        | 0        | 24         |
| 006 Kertoraharjo        | 0        | 32         | 37                   | 0        | 0        | 0        | 32         |
| 007 Margomulyo          | 0        | 50         | 56                   | 0        | 0        | 0        | 50         |
| 018 Purwosari           | 0        | 37         | 41                   | 0        | 0        | 0        | 37         |
| 019 Patengko            | 0        | 33         | 38                   | 0        | 0        | 0        | 33         |
| 020 Cendana Hitam Timur | 0        | 22         | 25                   | 0        | 0        | 0        | 22         |
| <b>Jumlah/Total</b>     | <b>0</b> | <b>247</b> | <b>276</b>           | <b>0</b> | <b>0</b> | <b>0</b> | <b>247</b> |

Sumber : Puskesmas Kertoraharjo Kecamatan Tomoni Timur

**Tabel 5.9 Banyaknya Anak Lahir Hidup dan Lahir Mati menurut Desa Tahun 2017**

| Desa                    | Kelahiran  |          | Jumlah     |
|-------------------------|------------|----------|------------|
|                         | Hidup      | Mati     |            |
| (1)                     | (2)        | (3)      | (4)        |
| 003 Manunggal           | 40         | 0        | 40         |
| 004 Alam Buana          | 10         | 0        | 10         |
| 005 Cendana Hitam       | 29         | 0        | 29         |
| 006 Kertoraharjo        | 37         | 0        | 37         |
| 007 Margomulyo          | 56         | 0        | 56         |
| 018 Purwosari           | 41         | 0        | 41         |
| 019 Patengko            | 38         | 0        | 38         |
| 020 Cendana Hitam Timur | 25         | 0        | 25         |
| <b>Jumlah/Total</b>     | <b>276</b> | <b>0</b> | <b>276</b> |

Sumber : Puskesmas Kertoraharjo Kecamatan Tomoni Timur

**Tabel 5.10 Jumlah Bayi, Balita dan Ibu Nifas Penerima Vitamin A menurut Desa Tahun 2017**

| Desa                    | Bayi      | Balita     |
|-------------------------|-----------|------------|
| (1)                     | (2)       | (3)        |
| 003 Manunggal           | 14        | 125        |
| 004 Alam Buana          | 1         | 27         |
| 005 Cendana Hitam       | 4         | 69         |
| 006 Kertoraharjo        | 8         | 111        |
| 007 Margomulyo          | 18        | 145        |
| 018 Purwosari           | 11        | 132        |
| 019 Patengko            | 10        | 116        |
| 020 Cendana Hitam Timur | 14        | 79         |
| <b>Jumlah/Total</b>     | <b>80</b> | <b>804</b> |

Sumber : Puskesmas Kertoraharjo Kecamatan Tomoni Timur

**Tabel 5.11 Banyaknya Balita menurut Status Gizi Tahun 2017**

| Desa                    | Balita     |             |            |            |
|-------------------------|------------|-------------|------------|------------|
|                         | Gizi buruk | Gizi kurang | Gizi baik  | Gizi lebih |
| (1)                     | (2)        | (5)         | (4)        | (3)        |
| 003 Manunggal           | 0          | 7           | 138        | 2          |
| 004 Alam Buana          | 0          | 2           | 29         | 0          |
| 005 Cendana Hitam       | 0          | 3           | 75         | 0          |
| 006 Kertoraharjo        | 0          | 4           | 130        | 0          |
| 007 Margomulyo          | 0          | 5           | 179        | 2          |
| 018 Purwosari           | 0          | 4           | 156        | 0          |
| 019 Patengko            | 0          | 3           | 126        | 0          |
| 020 Cendana Hitam Timur | 0          | 3           | 82         | 0          |
| <b>Jumlah/Total</b>     | <b>0</b>   | <b>31</b>   | <b>915</b> | <b>4</b>   |

Sumber : Puskesmas Kertoraharjo Kecamatan Tomoni Timur

**Tabel 5.12 Banyaknya Balita yang Pernah Mendapat Imunisasi menurut Desa dan Jenis Imunisasi Tahun 2017**

| Desa                    | Jenis Imunisasi |            |            |              |
|-------------------------|-----------------|------------|------------|--------------|
|                         | BCG             | Campak     | DPT        | Polio        |
| (1)                     | (2)             | (3)        | (4)        | (5)          |
| 003 Manunggal           | 42              | 51         | 170        | 212          |
| 004 Alam Buana          | 8               | 5          | 32         | 40           |
| 005 Cendana Hitam       | 16              | 23         | 52         | 68           |
| 006 Kertoraharjo        | 32              | 38         | 91         | 123          |
| 007 Margomulyo          | 50              | 49         | 168        | 218          |
| 018 Purwosari           | 37              | 37         | 113        | 250          |
| 019 Patengko            | 30              | 45         | 144        | 174          |
| 020 Cendana Hitam Timur | 18              | 29         | 124        | 142          |
| <b>Jumlah/Total</b>     | <b>233</b>      | <b>277</b> | <b>894</b> | <b>1 227</b> |

Sumber : Puskesmas Kertoraharjo Kecamatan Tomoni Timur

**Tabel 5.13 Banyaknya Pelayanan Usia Lanjut (USILA) menurut Desa Tahun 2017**

| Desa                    | USILA        |
|-------------------------|--------------|
| (1)                     | (2)          |
| 003 Manunggal           | 397          |
| 004 Alam Buana          | 201          |
| 005 Cendana Hitam       | 354          |
| 006 Kertoraharjo        | 500          |
| 007 Margomulyo          | 707          |
| 018 Purwosari           | 481          |
| 019 Patengko            | 406          |
| 020 Cendana Hitam Timur | 201          |
| <b>Jumlah/Total</b>     | <b>3 247</b> |

Sumber : Puskesmas Kertoraharjo Kecamatan Tomoni Timur

**Tabel 5.14 Banyaknya Wanita Berumur 15-49 Tahun dan Berstatus Kawin yang Sedang Menggunakan/Memakai Alat KB menurut Desa Tahun 2017**

| <b>Desa</b>             | <b>2017</b>  |
|-------------------------|--------------|
| <b>(1)</b>              | <b>(2)</b>   |
| 003 Manunggal           | 263          |
| 004 Alam Buana          | 73           |
| 005 Cendana Hitam       | 143          |
| 006 Kertoraharjo        | 234          |
| 007 Margomulyo          | 353          |
| 018 Purwosari           | 260          |
| 019 Patengko            | 184          |
| 020 Cendana Hitam Timur | 104          |
| <b>Jumlah/Total</b>     | <b>1 614</b> |

Sumber : Hasil Pendataan BKKBN Kecamatan Tomoni Timur



**Tabel 5.15 Banyaknya Akseptor Aktif KB menurut Desa dan Alat Kontrasepsi yang Digunakan Tahun 2017**

| Desa                    | Pil        | IUD        | Kondom    | Suntik     | MOW/<br>MOP | Susuk      |
|-------------------------|------------|------------|-----------|------------|-------------|------------|
| (1)                     | (2)        | (3)        | (4)       | (5)        | (6)         | (7)        |
| 003 Manunggal           | 25         | 24         | 5         | 100        | 12          | 97         |
| 004 Alam Buana          | 18         | 4          | 3         | 31         | 4           | 13         |
| 005 Cendana Hitam       | 36         | 3          | 8         | 51         | 14          | 31         |
| 006 Kertoraharjo        | 20         | 45         | 5         | 88         | 18          | 58         |
| 007 Margomulyo          | 40         | 50         | 5         | 179        | 12          | 67         |
| 018 Purwosari           | 35         | 10         | 5         | 107        | 6           | 97         |
| 019 Patengko            | 36         | 16         | 7         | 51         | 13          | 61         |
| 020 Cendana Hitam Timur | 17         | 11         | 4         | 30         | 2           | 40         |
| <b>Jumlah/Total</b>     | <b>227</b> | <b>163</b> | <b>42</b> | <b>637</b> | <b>81</b>   | <b>464</b> |

Sumber : Hasil Pendataan BKKBN Kecamatan Tomoni Timur

Lanjutan Tabel 5.15

| Desa                    | Jumlah Klinik Keluarga Berencana (KKB) dan Pos Pelayanan Keluarga Berencana Desa (PPKBD) Menurut Kecamatan di Kabupaten Luwu Timur, 2017 |          |
|-------------------------|--|----------|
|                         | KKB  | PPKBD    |
| (1)                     | (2)  | (3)      |
| 003 Manunggal           | 0  | 1        |
| 004 Alam Buana          | 0  | 1        |
| 006 Kertoraharjo        | 1  | 1        |
| 007 Margomulyo          | 0  | 1        |
| 018 Purwosari           | 0  | 1        |
| 019 Patengko            | 0  | 1        |
| 020 Cendana Hitam Timur | 0  | 1        |
| <b>Jumlah/Total</b>     | <b>1</b>   | <b>8</b> |

Sumber : Badan Keluarga Berencana dan Keluarga Sejahtera Kab. Luwu Timur

## 6 SOSIAL

**Tabel 6.1 Banyaknya Tempat Peribadatan menurut Desa Tahun 2017**

| Desa                          | Masjid   | Musholla | Gereja<br>protestan | Gereja<br>katolik | Pura      | Pura<br>kelompok | Vihara   |
|-------------------------------|----------|----------|---------------------|-------------------|-----------|------------------|----------|
| (1)                           | (2)      | (3)      | (4)                 | (5)               | (6)       | (7)              | (8)      |
| 003 Manunggal                 | 1        | 2        | 4                   | 1                 | 0         | 0                | 0        |
| 004 Alam Buana                | 0        | 0        | 0                   | 0                 | 3         | 3                | 0        |
| 005 Cendana<br>Hitam          | 1        | 0        | 1                   | 1                 | 3         | 4                | 0        |
| 006<br>Kertoraharjo           | 0        | 0        | 0                   | 0                 | 4         | 7                | 0        |
| 007<br>Margomulyo             | 2        | 3        | 1                   | 0                 | 2         | 2                | 0        |
| 018 Purwosari                 | 1        | 3        | 1                   | 1                 | 0         | 0                | 0        |
| 019 Patengko                  | 1        | 1        | 9                   | 1                 | 0         | 0                | 0        |
| 020 Cendana<br>Hitam<br>Timur | 2        | 0        | 2                   | 0                 | 0         | 0                | 0        |
| <b>Jumlah/Total</b>           | <b>8</b> | <b>9</b> | <b>18</b>           | <b>4</b>          | <b>12</b> | <b>16</b>        | <b>0</b> |

Sumber : Kantor Desa seKecamatan Tomoni Timur

**Tabel 6.2 Banyaknya Pemeluk Agama menurut Desa Tahun 2017**

| Desa                    | Islam        | Kristen      | Hindu        | Budha    | Lainnya  |
|-------------------------|--------------|--------------|--------------|----------|----------|
| (1)                     | (2)          | (3)          | (4)          | (5)      | (6)      |
| 003 Manunggal           | 1 018        | 822          | 55           | 0        | 0        |
| 004 Alam Buana          | 23           | 8            | 567          | 0        | 0        |
| 005 Cendana Hitam       | 226          | 83           | 884          | 0        | 0        |
| 006 Kertoraharjo        | 39           | 18           | 1 776        | 0        | 0        |
| 007 Margomulyo          | 1 367        | 162          | 1 011        | 0        | 0        |
| 018 Purwosari           | 1 764        | 171          | 10           | 0        | 0        |
| 019 Patengko            | 280          | 1 779        | 0            | 0        | 0        |
| 020 Cendana Hitam Timur | 541          | 500          | 74           | 0        | 0        |
| <b>Jumlah/Total</b>     | <b>5 258</b> | <b>3 543</b> | <b>4 377</b> | <b>0</b> | <b>0</b> |

Sumber : Kantor Desa seKecamatan Tomoni Timur

**Tabel 6.3 Nikah, Talaq dan Cerai serta Rujuk Tahun 2017**

| Desa                    | Nikah     | Talaq dan Cerai | Rujuk    |
|-------------------------|-----------|-----------------|----------|
| (1)                     | (2)       | (3)             | (4)      |
| 003 Manunggal           | 6         | 0               | 0        |
| 004 Alam Buana          | 0         | 0               | 0        |
| 005 Cendana Hitam       | 0         | 0               | 0        |
| 006 Kertoraharjo        | 0         | 0               | 0        |
| 007 Margomulyo          | 8         | 0               | 0        |
| 018 Purwosari           | 17        | 0               | 0        |
| 019 Patengko            | 4         | 0               | 0        |
| 020 Cendana Hitam Timur | 10        | 0               | 0        |
| <b>Jumlah/Total</b>     | <b>45</b> | <b>0</b>        | <b>0</b> |

Sumber : KUA (Kantor Urusan Agama ) kecamatan Tomoni

Catatan : Khusus untuk Pemeluk Agama Islam

**Tabel 6.4 Banyaknya Imam Desa Menurut Desa Tahun 2017**

| <b>Desa</b>             | <b>2017</b> |
|-------------------------|-------------|
| <b>(1)</b>              | <b>(2)</b>  |
| 003 Manunggal           | 1           |
| 004 Alam Buana          | 1           |
| 005 Cendana Hitam       | 1           |
| 006 Kertoraharjo        | 0           |
| 007 Margomulyo          | 1           |
| 018 Purwosari           | 1           |
| 019 Patengko            | 1           |
| 020 Cendana Hitam Timur | 1           |
| <b>Jumlah/Total</b>     | <b>7</b>    |

Sumber : KUA (Kantor Urusan Agama ) kecamatan Tomoni Timur

**Tabel 6.5 Banyaknya Imam Mesjid Menurut Desa Tahun 2017**

| <b>Desa</b>             | <b>2017</b> |
|-------------------------|-------------|
| <b>(1)</b>              | <b>(2)</b>  |
| 003 Manunggal           | 1           |
| 004 Alam Buana          | 0           |
| 005 Cendana Hitam       | 1           |
| 006 Kertoraharjo        | 0           |
| 007 Margomulyo          | 2           |
| 018 Purwosari           | 1           |
| 019 Patengko            | 1           |
| 020 Cendana Hitam Timur | 2           |
| <b>Jumlah/Total</b>     | <b>8</b>    |

Sumber : KUA (Kantor Urusan Agama ) kecamatan Tomoni Timur

**Tabel 6.6 Banyaknya Guru Mengaji Tahun 2017**

| Desa                    | Jumlah guru mengaji |           |           |
|-------------------------|---------------------|-----------|-----------|
|                         | Laki-laki           | Perempuan | Jumlah    |
| (1)                     | (2)                 | (3)       | (4)       |
| 003 Manunggal           | 0                   | 3         | 3         |
| 004 Alam Buana          | 0                   | 1         | 1         |
| 005 Cendana Hitam       | 1                   | 1         | 2         |
| 006 Kertoraharjo        | 0                   | 0         | 0         |
| 007 Margomulyo          | 1                   | 2         | 3         |
| 018 Purwosari           | 1                   | 2         | 3         |
| 019 Patengko            | 0                   | 3         | 3         |
| 020 Cendana Hitam Timur | 2                   | 1         | 3         |
| <b>Jumlah/Total</b>     | <b>5</b>            | <b>13</b> | <b>18</b> |

Sumber : KUA (Kantor Urusan Agama ) Kecamatan Tomoni Timur



**Tabel 6.7 Jumlah Fasilitas Dan Personil Keamanan Desa Tahun 2017**

| Desa                    | Personil Keamanan Desa |           |            |
|-------------------------|------------------------|-----------|------------|
|                         | Pos Ronda              | Hansip    | Pos polisi |
| (1)                     | (2)                    | (3)       | (4)        |
| 003 Manunggal           | 8                      | 8         | 0          |
| 004 Alam Buana          | 5                      | 7         | 0          |
| 005 Cendana Hitam       | 4                      | 6         | 0          |
| 006 Kertoraharjo        | 5                      | 12        | 0          |
| 007 Margomulyo          | 9                      | 15        | 1          |
| 018 Purwosari           | 13                     | 15        | 0          |
| 019 Patengko            | 4                      | 12        | 0          |
| 020 Cendana Hitam Timur | 3                      | 8         | 0          |
| <b>Jumlah/Total</b>     | <b>51</b>              | <b>83</b> | <b>1</b>   |

Sumber : Kantor Desa seKecamatan Tomoni Timur

**Tabel 6.8 Banyaknya Keluarga Prasejahtera, Sejahtera I, Sejahtera II, Sejahtera III dan Sejahtera III Plus menurut Desa tahun 2017**

| Desa                       | Keluarga<br>Pra-<br>Sejahtera | Sejahtera<br>I | Sejahtera<br>II | Sejahtera<br>III | Sejahtera<br>III Plus |
|----------------------------|-------------------------------|----------------|-----------------|------------------|-----------------------|
| (1)                        | (2)                           | (3)            | (4)             | (5)              | (6)                   |
| 003 Manunggal              | 152                           | 132            | 115             | 129              | 0                     |
| 004 Alam Buana             | 30                            | 50             | 41              | 65               | 8                     |
| 005 Cendana Hitam          | 70                            | 88             | 102             | 71               | 0                     |
| 006 Kertoraharjo           | 82                            | 100            | 171             | 137              | 15                    |
| 007 Margomulyo             | 98                            | 92             | 386             | 134              | 15                    |
| 018 Purwosari              | 150                           | 148            | 163             | 150              | 0                     |
| 019 Patengko               | 259                           | 133            | 72              | 21               | 2                     |
| 020 Cendana Hitam<br>Timur | 48                            | 83             | 67              | 79               | 0                     |
| <b>Jumlah/Total</b>        | <b>889</b>                    | <b>826</b>     | <b>1 117</b>    | <b>786</b>       | <b>40</b>             |

Sumber : Hasil Pendataan BKKBN Kecamatan Tomoni Timur

**Tabel 6.9 Jumlah Penerima Beras Miskin Tahun 2017 (keluarga)**

| <b>Desa</b>             | <b>2017</b> |
|-------------------------|-------------|
| <b>(1)</b>              | <b>(2)</b>  |
| 003 Manunggal           | 154         |
| 004 Alam Buana          | 35          |
| 005 Cendana Hitam       | 64          |
| 006 Kertoraharjo        | 43          |
| 007 Margomulyo          | 141         |
| 018 Purwosari           | 147         |
| 019 Patengko            | 167         |
| 020 Cendana Hitam Timur | 56          |
| <b>Jumlah/Total</b>     | <b>807</b>  |

Sumber : Kantor Desa seKecamatan Tomoni Timur

**Tabel 6.10 Jumlah Surat Keterangan Tidak Mampu menurut Desa Tahun 2017**

| <b>Desa</b>             | <b>2017</b> |
|-------------------------|-------------|
| <b>(1)</b>              | <b>(2)</b>  |
| 003 Manunggal           | 89          |
| 004 Alam Buana          | 54          |
| 005 Cendana Hitam       | 109         |
| 006 Kertoraharjo        | 80          |
| 007 Margomulyo          | 85          |
| 018 Purwosari           | 149         |
| 019 Patengko            | 144         |
| 020 Cendana Hitam Timur | 31          |
| <b>Jumlah/Total</b>     | <b>741</b>  |

Sumber : Kantor Desa seKecamatan Tomoni Timur

**Tabel 6.11 Banyaknya Program Keluarga Harapan (PKH) menurut Desa Tahun 2017**

| <b>Desa</b>             | <b>2017</b> |
|-------------------------|-------------|
| <b>(1)</b>              | <b>(2)</b>  |
| 003 Manunggal           | 82          |
| 004 Alam Buana          | 14          |
| 005 Cendana Hitam       | 31          |
| 006 Kertoraharjo        | 21          |
| 007 Margomulyo          | 66          |
| 018 Purwosari           | 81          |
| 019 Patengko            | 103         |
| 020 Cendana Hitam Timur | 31          |
| <b>Jumlah/Total</b>     | <b>429</b>  |

Sumber : Kantor Desa seKecamatan Tomoni Timur

**Tabel 6.12      Jumlah Bangunan Rumah Permanen, Semi permanen, dan Non permanen menurut Desa Tahun 2017**

| Desa                    | Permanen   | Semi Permanen | Non Permanen |
|-------------------------|------------|---------------|--------------|
| (1)                     | (2)        | (3)           | (4)          |
| 003 Manunggal           | 125        | 45            | 286          |
| 004 Alam Buana          | 92         | 53            | 35           |
| 005 Cendana Hitam       | 54         | 63            | 186          |
| 006 Kertoraharjo        | 165        | 77            | 143          |
| 007 Margomulyo          | 124        | 149           | 203          |
| 018 Purwosari           | 132        | 148           | 215          |
| 019 Patengko            | 82         | 62            | 198          |
| 020 Cendana Hitam Timur | 56         | 27            | 75           |
| <b>Jumlah/Total</b>     | <b>830</b> | <b>624</b>    | <b>1 341</b> |

Sumber : Kantor Desa seKecamatan Tomoni Timur

**Tabel 6.13 Sumber Air Minum yang Digunakan Sebagian Besar Rumah Tangga Tahun 2017**

| Desa                    | Ledeng | Pompa | Air Kemasan | Sumur | Mata Air | Air Sungai | Air Hujan | Lainnya |
|-------------------------|--------|-------|-------------|-------|----------|------------|-----------|---------|
| (1)                     | (2)    | (3)   | (4)         | (5)   | (6)      | (7)        | (8)       | (9)     |
| 003 Manunggal           |        | ✓     |             | ✓     |          |            |           |         |
| 004 Alam Buana          |        | ✓     |             | ✓     |          |            |           |         |
| 005 Cendana Hitam       |        | ✓     |             | ✓     |          |            |           |         |
| 006 Kertoraharjo        |        | ✓     |             | ✓     |          |            |           |         |
| 007 Margomulyo          |        | ✓     |             | ✓     |          |            |           |         |
| 018 Purwosari           |        | ✓     |             | ✓     |          |            |           |         |
| 019 Patengko            |        | ✓     |             | ✓     |          |            |           |         |
| 020 Cendana Hitam Timur |        | ✓     |             | ✓     |          |            |           |         |

Sumber: Kantor Desa seKecamatan Tomoni Timur

**Tabel 6.14 Bahan Bakar yang Digunakan oleh Sebagian Besar Keluarga untuk Memasak menurut Desa Tahun 2017**

| Desa                    | Listrik | Gas | Minyak Tanah | Kayu |
|-------------------------|---------|-----|--------------|------|
| (1)                     | (2)     | (3) | (4)          | (5)  |
| 003 Manunggal           |         | ✓   |              | ✓    |
| 004 Alam Buana          |         | ✓   |              | ✓    |
| 005 Cendana Hitam       |         | ✓   |              | ✓    |
| 006 Kertoraharjo        |         | ✓   |              | ✓    |
| 007 Margomulyo          |         | ✓   |              | ✓    |
| 018 Purwosari           |         | ✓   |              | ✓    |
| 019 Patengko            |         | ✓   |              | ✓    |
| 020 Cendana Hitam Timur |         | ✓   |              | ✓    |

Sumber : Kantor Desa seKecamatan Tomoni Timur



## 7. PEREKONOMIAN

**Tabel 7.1 Luas Lahan Sawah dirinci menurut Jenis Pengairan (ha) 2017**

| <b>Jenis Pengairan</b> | <b>2017</b>  |
|------------------------|--------------|
| <b>(1)</b>             | <b>(2)</b>   |
| Irigasi                | 2 884        |
| Tadah Hujan            | -            |
| Pasang Surut           | -            |
| Desa                   | -            |
| Lainnya                | -            |
| <b>Jumlah/Total</b>    | <b>2 884</b> |

Sumber : Dinas Pertanian, Perkebunan dan Peternakan Kabupaten Luwu Timur

**Tabel 7.2      Penggunaan Lahan Kering di Kecamatan Tomoni Timur Tahun 2017 (Ha)**

| <b>Penggunaan Lahan Kering</b>          | <b>2017</b> |
|---|-------------|
| <b>(1)</b>                              | <b>(2)</b>  |
| <b>Tegal/Kebun</b>                      | 114         |
| <b>Ladang/Huma</b>                      | -           |
| <b>Perkebunan</b>                       | -           |
| <b>Hutan rakyat</b>                     | -           |
| <b>Tanah gembala/padang rumput</b>      | -           |
| <b>Lahan sementara tidak diusahakan</b> | 75          |
| <b>Lainnya</b>                          | 1 318       |

Sumber : Dinas Pertanian,Perkebunan dan Peternakan Kabupaten Luwu Timur

**Tabel 7.3 Luas Panen, Produksi dan Produktivitas Tanaman Pangan Tahun 2017**

| Jenis Tanaman         | Satuan     | 2017      |
|-----------------------|------------|-----------|
| (1)                   | (2)        | (3)       |
| <b>Padi</b>           |            |           |
| Luas Panen            | Ha         | 5868      |
| Produksi              | Ton        | 48 38,90  |
| Produktivitas         | Kuintal/ha | 82,80     |
| <b>Padi Sawah</b>     |            |           |
| Luas Panen            | Ha         | 5 868     |
| Produksi              | Ton        | 48 638,90 |
| Produktivitas         | Kuintal/ha | 82,80     |
| <b>Padi Ladang</b>    |            |           |
| Luas Panen            | Ha         | -         |
| Produksi              | Ton        | -         |
| Produktivitas         | Kuintal/ha | -         |
| <b>Jagung</b>         |            |           |
| Luas Panen            | Ha         | 128       |
| Produksi              | Ton        | 783,50    |
| Produktivitas         | Kuintal/ha | 61,21     |
| <b>Kacang Kedelai</b> |            |           |
| Luas Panen            | Ha         | -         |
| Produksi              | Ton        | -         |
| Produktivitas         | Kuintal/ha | -         |

Sumber : Dinas Pertanian, Perkebunan dan Peternakan Kabupaten Luwu Timur

Lanjutan Tabel 7.3

| Jenis Tanaman       | Satuan     | 2017 |
|---------------------|------------|------|
| (1)                 | (2)        | (3)  |
| <b>Kacang Tanah</b> |            |      |
| Luas Panen          | Ha         | -    |
| Produksi            | Ton        | -    |
| Produktivitas       | Kuintal/ha | -    |
| <b>Kacang Hijau</b> |            |      |
| Luas Panen          | Ha         | -    |
| Produksi            | Ton        | -    |
| Produktivitas       | Kuintal/ha | -    |
| <b>Ubi Kayu</b>     |            |      |
| Luas Panen          | Ha         | -    |
| Produksi            | Ton        | -    |
| Produktivitas       | Kuintal/ha | -    |
| <b>Ubi Jalar</b>    |            |      |
| Luas Panen          | Ha         | -    |
| Produksi            | Ton        | -    |
| Produktivitas       | Kuintal/ha | -    |

Sumber : Dinas Pertanian,Perkebunan dan Peternakan Kabupaten Luwu Timur

**Tabel 7.4 Banyaknya Alat Pengolahan Lahan tahun 2017**

| <b>Penggunaan Alat Pengolahan Lahan</b>  | <b>2017</b> |    |
|--|-------------|----|
| <b>(1)</b>   | <b>(2)</b>  |    |
| <b>Traktor Roda Dua</b>  | 103         |    |
| <b>Traktor Roda Empat</b>  | 2           |    |
| <b>Perontok padi</b>   | 4           |    |
| <b>Semipil Jagung</b>  | 0           |    |
| <b>Pembersih</b>   | 0           |    |
| <b>Semprotan</b>   | 2 520       |    |
| <b>Pengabut</b>  | 0           |    |
| <b>Emposa Tikus</b>  | 75          | 75 |
| <b>Sumber : Dinas Pertanian,Perkebunan dan Peternakan Kabupaten Luwu Timur</b> |             |    |

**Table lanjutan 7.4**

| <b>Banyaknya Penggilingan Padi</b> | <b>2017</b> |
|------------------------------------|-------------|
| <b>(1)</b>                         | <b>(2)</b>  |
| <b>Penggilingan Besar</b>          | 2           |
| <b>Penggilingan Padi Menengah</b>  | 15          |
| <b>Penggilingan Padi Kecil</b>     | 0           |
| <b>Alat Pemupuk</b>                | 4           |
| <b>Sabir Bergerigi</b>             | 500         |

Sumber : Dinas Pertanian, Perkebunan dan Peternakan Kabupaten Luwu Timur

**Tabel 7.5 Luas Panen Tanaman Sayuran menurut Jenis Sayuran (ha) Tahun 2017**

| Jenis komoditas tanaman sayur | 2017 |
|-------------------------------|------|
| (1)                           | (2)  |
| Sawi                          | 4    |
| Kacang Panjang                | 12   |
| Cabe besar                    | -    |
| Cabe                          | 3    |
| Tomat                         | 2    |
| Kangkung                      | 8    |
| Bayam                         | 1    |

Sumber : Dinas Pertanian, Perkebunan dan Peternakan Kabupaten Luwu Timur

**Tabel 7.6      Produksi Tanaman Sayuran Menurut Jenis Sayuran (Ton)  
Tahun 2017**

| Jenis komoditas<br>tanaman sayur | 2017  |
|----------------------------------|-------|
| (1)                              | (2)   |
| Sawi                             | 8.8   |
| Kacang Panjang                   | 30.70 |
| Cabe besar                       | -     |
| Cabe                             | 1.1   |
| Tomat                            | 4.15  |
| Kangkung                         | 21.15 |
| Bayam                            | 1     |

Sumber : Dinas Pertanian, Perkebunan dan Peternakan Kabupaten Luwu Timur



**Tabel 7.7 Produksi Buah-buahan (Ton) Tahun 2017**

| <b>Jenis Buah-buahan</b> | <b>2017</b> |
|--------------------------|-------------|
| <b>(1)</b>               | <b>(2)</b>  |
| Mangga                   | 16.5        |
| Durian                   | 0           |
| Jeruk                    | 0           |
| Pisang                   | 28.7        |
| Pepaya                   | 16.0        |
| Nanas                    | 0.2         |
| Duku                     | 0           |
| Rambutan                 | 0           |

Sumber : Dinas Pertanian, Perkebunan dan Peternakan Kabupaten Luwu Timur

**Tabel 7.8 Produksi Tanaman Obat-obatan Menurut Jenis Tanaman (Kg) Tahun 2017**

| <b>Jenis tanaman obat-obatan</b> | <b>2017</b> |
|----------------------------------|-------------|
| <b>(1)</b>                       | <b>(2)</b>  |
| Jahe                             | 460         |
| -----                            |             |
| Laos/lengkuas                    | 560         |
| -----                            |             |
| Kencur                           | 0           |
| -----                            |             |
| Kunyit                           | 840         |
| -----                            |             |
| Temu lawak                       | 0           |

Sumber : Dinas Pertanian, Perkebunan dan Peternakan Kabupaten Luwu Timur

**Tabel 7.9      Luas Tanaman Perkebunan Rakyat menurut Jenis Tanaman Tahun 2017 (ha)**

| <b>Jenis Tanaman</b> | <b>2017</b> |
|----------------------|-------------|
| <b>(1)</b>           | <b>(2)</b>  |
| Karet                | 0           |
| Kelapa               | 179         |
| Kelapa Sawit         | 87          |
| Kopi                 | 0           |
| Lada                 | 20          |
| Kakao                | 90,23       |
| Lainnya              | 0           |

Sumber : Dinas Pertanian, Perkebunan dan Peternakan Kabupaten Luwu Timur

**Tabel 7.10 Produksi Tanaman Perkebunan Rakyat menurut Jenis Tanaman (ton) Tahun 2017**

| Jenis Tanaman | 2017   |
|---------------|--------|
| (1)           | (2)    |
| Karet         | 0      |
| Kelapa        | 180    |
| Kelapa Sawit  | 494,40 |
| Kopi          | 0      |
| Lada          | 2,5    |
| Kakao         | 21,6   |
| Lainnya       | 0      |

Sumber : Dinas Pertanian, Perkebunan dan Peternakan Kabupaten Luwu Timur

**Tabel 7.11 Populasi Ternak menurut Jenis Ternak (Ribuan ekor) Tahun 2017**

| Jenis Ternak | 2017  |
|--------------|-------|
| (1)          | (2)   |
| Sapi Perah   | 0     |
| Sapi Potong  | 1 812 |
| Kerbau       | 59    |
| Kuda         | 0     |
| Kambing      | 503   |
| Domba        | 0     |
| Babi         | 5 573 |

Sumber : Dinas Pertanian, Perkebunan dan Peternakan Kabupaten Luwu Timur

**Tabel 7.12 Populasi Unggas menurut Jenis Unggas (Ribuan ekor) Tahun 2017**

| Jenis Unggas  | 2017   |
|---|--------|
| (1)   | (2)    |
| Ayam Kampung/ ayam buras<br><i>Native Chicken/poultry</i> | 0      |
| -----   |        |
| Ayam Petelur<br><i>Layer</i>                              | 0      |
| -----   |        |
| Ayam Pedaging<br><i>Broiler</i>                           | 17 412 |
| -----   |        |
| Itik<br><i>Duck</i>                                       | 1 173  |
| -----   |        |

Sumber : Dinas Pertanian, Perkebunan dan Peternakan Kabupaten Luwu Timur

**Tabel 7.13 Harga Jual Ternak Besar/Kecil dan Unggas di Kecamatan Tomoni Timur Tahun 2017**

| Jenis Ternak dan Unggas | 2017          |
|-------------------------|---------------|
| (1)                     | (2)           |
| Sapi Potong             | Rp.9.000.000  |
| Kerbau                  | Rp.13.125.000 |
| Kuda                    | -             |
| Kambing                 | Rp.1.180.000  |
| Domba                   | -             |
| Babi                    | Rp.1.230.000  |
| Ayam Buras              | Rp.70.000     |
| Ayam Pedaging           | Rp.49.000     |
| Ayam Petelur            | Rp.60.000     |

Sumber : Kantor Desa se-Kecamatan Tomoni Timur

**Tabel 7.14 Harga Jual Hasil Ikutan Ternak Besar/Kecil dan Unggas tahun 2017**

| <b>Produksi utama hasil ikutan/</b>            | <b>2017</b> |
|--|-------------|
| <b>(1)</b>                                     | <b>(2)</b>  |
| Telur itik (butir)                             | Rp.2.100    |
| -----  |             |
| Telur ayam kampung (butir)                     | Rp.2.300    |
| -----  |             |
| Telur ras (butir)                              | Rp.1.600    |
| -----  |             |
| Kulit sapi (kg)                                | Rp.15.000   |
| -----  |             |
| Kulit kerbau (kg)                              | Rp.21.000   |
| -----  |             |
| Kulit kambing (kg)                             | Rp.10.000   |
| -----  |             |
| Sumber : Kantor Desa se-Kecamatan Tomoni Timur |             |



**Tabel 7.15 Rumah Tangga Perikanan Budidaya menurut Desa dan Jenis Budidaya Tahun 2017**

| Desa                    | Budidaya laut | Tambak   | Kolam    | Karamba  | Jaring Apung | Sawah    | Jumlah    |
|-------------------------|---------------|----------|----------|----------|--------------|----------|-----------|
| (1)                     | (2)           | (3)      | (4)      | (5)      | (6)          | (7)      | (8)       |
| 003 Manunggal           | -             | -        | 2        | -        | -            | -        | 2         |
| 004 Alam Buana          | -             | -        | -        | -        | -            | -        | -         |
| 005 Cendana Hitam       | -             | -        | -        | -        | -            | -        | -         |
| 006 Kertoraharjo        | -             | -        | -        | -        | -            | -        | -         |
| 007 Margomulyo          | -             | -        | -        | -        | -            | -        | -         |
| 018 Purwosari           | -             | -        | 5        | -        | -            | 3        | 8         |
| 019 Patengko            | -             | -        | 2        | -        | -            | 1        | 3         |
| 020 Cendana Hitam Timur | -             | -        | -        | -        | -            | -        | -         |
| <b>Jumlah/Total</b>     | <b>0</b>      | <b>0</b> | <b>9</b> | <b>0</b> | <b>0</b>     | <b>4</b> | <b>13</b> |

Sumber : Kantor Desa se-Kecamatan Tomoni Timur

**Tabel 7.16 Produksi Perikanan Budidaya menurut Desa dan Jenis Budidaya Tahun 2017 (ton)**

| Desa                    | Budidaya laut | Tambak | Kolam       | Karamba | Jaring Apung | Sawah       | Budi-daya perairan umum | Jumlah      |
|-------------------------|---------------|--------|-------------|---------|--------------|-------------|-------------------------|-------------|
| (1)                     | (2)           | (3)    | (4)         | (5)     | (6)          | (7)         | (8)                     | (9)         |
| 003 Manunggal           | -             | -      | -           | -       | -            | -           | -                       | -           |
| 004 Alam Buana          | -             | -      | -           | -       | -            | -           | -                       | -           |
| 005 Cendana Hitam       | -             | -      | -           | -       | -            | -           | -                       | -           |
| 006 Kertoraharjo        | -             | -      | -           | -       | -            | -           | -                       | -           |
| 007 Margomulyo          | -             | -      | -           | -       | -            | -           | -                       | -           |
| 018 Purwosari           | -             | -      | 0.25        | -       | -            | 0.22        | -                       | 0.47        |
| 019 Patengko            | -             | -      | 0.1         | -       | -            | 0.07        | -                       | 0.17        |
| 020 Cendana Hitam Timur | -             | -      | -           | -       | -            | -           | -                       | -           |
| <b>Jumlah/Total</b>     | -             | -      | <b>0,35</b> | -       | -            | <b>0,29</b> | -                       | <b>0.64</b> |

Sumber : Kantor Desa se-Kecamatan Tomoni Timur

**Tabel 7.17 Jumlah Perusahaan menurut Kode Industri dan Golongan Industri Tahun 2017**

| Kode Industri   | Pengolongan Industri |          |           |         | Jumlah Total |
|---|----------------------|----------|-----------|---------|--------------|
|   | Rumahtangga          | Kecil    | Sedang    | Besar   |              |
|   | (1 – 4)              | (5 – 19) | (20 – 99) | (> 100) |              |
| (1)   | (2)                  | (3)      | (4)       | (5)     | (6)          |
| 15. INDUSTRI MAKANAN DAN MINUMAN  | 209                  | -        | -         | -       | 209          |
| 16. INDUSTRI PENGOLAHAN TEMBAKAU  | -                    | -        | -         | -       | -            |
| 17. INDUSTRI TEKSTIL  | -                    | -        | -         | -       | -            |
| 18. INDUSTRI PAKAIAN JADI   | -                    | -        | -         | -       | -            |
| 19. INDUSTRI KULIT, BARANG DARI KULIT (TERMASUK KULIT BUATAN )  | -                    | -        | -         | -       | -            |
| 20. INDUSTRI KAYU, BARANG -BARANG DARI KAYU (TIDAK TERMASUK FURNITUR), DAN BARANG -BARANG ANYAMAN DARI ROTAN, BAMBU, DAN SEJENISNYA           | 15                   | -        | -         | -       | 15           |
| 21. INDUSTRI KERTAS, BARANG DARI KERTAS, DAN SEJENISNYA   | -                    | -        | -         | -       | -            |
| 22. INDUSTRI PENERTIBAN, PERCETAKAN DAN REPRODUKSI MEDIA REKAMAN  | -                    | -        | -         | -       | -            |
| 23. INDUSTRI BATU BARA, PENGILANGAN MINYAK DAN PENGOLAHAN GAS BUMI, BARANG -BARANG DARI HASIL PENGILANGAN MINYAK BUMI, DAN BAHAN BAKAR NUKLIR | -                    | -        | -         | -       | -            |

Sumber : Kantor Desa se-Kecamatan Tomoni Timur

Lanjutan Tabel 7.17

| KodeIndustri   | Penggolongan Industri |          |           |         | Jumlah |
|--|-----------------------|----------|-----------|---------|--------|
|  | Rumahtangga           | Kecil    | Sedang    | Besar   |        |
|  | (1 – 4)               | (5 – 19) | (20 – 99) | (> 100) |        |
| (1)  | (2)                   | (3)      | (4)       | (5)     | (6)    |
| 24.INDUSTRI KIMIA DAN BARANG-BARANG DARI BAHAN KIMIA   | -                     | -        | -         | -       | -      |
| 25.INDUSTRI KARET, BARANG DARI KARET,DAN BARANG DARI PLASTIK                                       | -                     | -        | -         | -       | -      |
| 26.INDUSRTI BARANG GALIAN BUKAN LOGAM  | 2                     | -        | -         | -       | 2      |
| 27.INDUSTRI LOGAM BESAR  | -                     | -        | -         | -       | -      |
| 28.INDUSTRI BARANG DARI LOGAM,KECUALI MESIN DAN PERALATANNYA                                       | 3                     | -        | -         | -       | 3      |
| 29.INDUSTRI MESIN DAN PERLENGKAPANNYA  | -                     | -        | -         | -       | -      |
| 30.INDUSTRI MESIN DAN PERALATAN KANTOR,AKUNTANSI & PENGOLAHAN DATA                                 | -                     | -        | -         | -       | -      |
| 31.INDUSTRI MESIN LISTRIK LAINNYA DAN PERLENGKAPANNYA  | -                     | -        | -         | -       | -      |
| 32.INDUSTRI RADIO,TELEVISI,DAN PER-ALATAN KOMUNIKASI,SERTA PERLENGKAPANNYA                         | -                     | -        | -         | -       | -      |
| 33.INDUSTRI PERALATAN KEDOKTERAN,ALAT -ALAT UKUR, PERALATAN NAVIGAS,PERLATAN OPTIK,JAM DAN LONCENG | -                     | -        | -         | -       | -      |
| 34.INDUSTRI KENDARAAN BERMOTOR RODA EMPAT ATAU LEBIH   | -                     | -        | -         | -       | -      |

Sumber : Kantor Desa se-Kecamatan Tomoni Timur

Lanjutan Tabel 7.17

| KodeIndustri<br><i>Industrial Code</i>  | Penggolongan Industri |          |           |          | Jumlah     |
|---|-----------------------|----------|-----------|----------|------------|
|   | Rumahtangga           | Kecil    | Sedang    | Besar    |            |
|   | (1 – 4)               | (5 – 19) | (20 – 99) | (> 100)  |            |
| (1)   | (2)                   | (3)      | (4)       | (5)      | (6)        |
| 35.INDUSTRI ALAT ANGKUTAN,SELAIN<br>KENDARAAN BERMOTOR RODA EMPAT ATAU<br>LEBIH | -                     | -        | -         | -        | -          |
| 36.INDUSTRI FURNITUR DAN INDUSTRI<br>PENGOLAHAN LAINNYA                         | 35                    | -        | -         | -        | 35         |
| 37.DAUR ULANG   | -                     | -        | -         | -        | -          |
| <b>Jumlah/Total</b>   | <b>264</b>            | <b>0</b> | <b>0</b>  | <b>0</b> | <b>264</b> |

Sumber : Kantor Desa se-Kecamatan Tomoni Timur

**Tabel 7.18 Banyaknya Tenaga Kerja menurut Kode Industri dan Golongan Industri Tahun 2017**

| KodeIndustri   | Penggolongan Industri |          |           |         | Jumlah |
|--|-----------------------|----------|-----------|---------|--------|
|  | Rumah tangga          | Kecil    | Sedang    | Besar   |        |
|  | (1 – 4)               | (5 – 19) | (20 – 99) | (> 100) |        |
| (1)  | (2)                   | (3)      | (4)       | (5)     | (6)    |
| 15.INDUSTRI MAKANAN DAN MINUMAN  | 255                   | -        | -         | -       | 255    |
| 16.INDUSTRI PENGOLAHAN TEMBAKAU  | -                     | -        | -         | -       | -      |
| 17.INDUSTRI TEKSTIL  | -                     | -        | -         | -       | -      |
| 18.INDUSTRI PAKAIAN JADI   | -                     | -        | -         | -       | -      |
| 19.INDUSTRI KULIT,BARANG DARI KULIT (TERMASUK KULIT BUATAN)  | -                     | -        | -         | -       | -      |
| 20.INDUSTRI KAYU, BARANG -BARANG DARI KAYU (TIDAK TERMASUK FURNITUR),DAN BARANG-BARANG ANYAMAN DARI ROTAN, BAMBU,DAN SEJENISNYA            | 32                    | -        | -         | -       | 32     |
| 21. INDUSTRI KERTAS,BARANG DARI KERTAS,DAN SEJENISNYA<br><i>Paper and Paper Products</i>   | -                     | -        | -         | -       | -      |
| 22.INDUSTRI PENERTIBAN, PERCETAKAN DAN REPRODUKSI MEDIA REKAMAN  | -                     | -        | -         | -       | -      |
| 23.INDUSTRI BATU BARA, PENGILANGAN MINYAK DAN PENGOLAHAN GAS BUMI,BARANG -BARANG DARI HASIL PENGILANGAN MINYAK BUMI,DAN BAHAN BAKAR NUKLIR | -                     | -        | -         | -       | -      |

Sumber : Kantor Desa se-Kecamatan Tomoni Timur

Lanjutan Tabel 7.18

| Kode Industri   | Penggolongan Industri |          |           |         | Jumlah |
|---|-----------------------|----------|-----------|---------|--------|
|   | Rumah tangga          | Kecil    | Sedang    | Besar   |        |
|   | (1 – 4)               | (5 – 19) | (20 – 99) | (> 100) |        |
| (1)   | (2)                   | (3)      | (4)       | (5)     | (6)    |
| 24. INDUSTRI KIMIA DAN BARANG -BARANG DARI BAHAN KIMIA  | -                     | -        | -         | -       | -      |
| 25. INDUSTRI KARET, BARANG DARI KARET, DAN BARANG DARI PLASTIK  | -                     | -        | -         | -       | -      |
| 26. INDUSTRI BARANG GALIAN BUKAN LOGAM  | 9                     | -        | -         | -       | 9      |
| 27. INDUSTRI LOGAM BESAR  | -                     | -        | -         | -       | -      |
| 28. INDUSTRI BARANG DARI LOGAM, KECEUALI MESIN DAN PERALATANNYA   | 5                     | -        | -         | -       | 5      |
| 29. INDUSTRI MESIN DAN PERLENGKAPANNYA  | -                     | -        | -         | -       | -      |
| 30. INDUSTRI MESIN DAN PERALATAN KANTOR, AKUNTANSI & PENGOLAHAN DATA                                      | -                     | -        | -         | -       | -      |
| 31. INDUSTRI MESIN LISTRIK LAINNYA DAN PERLENGKAPANNYA  | -                     | -        | -         | -       | -      |
| 32. INDUSTRI RADIO, TELEVISI, DAN PERALATAN KOMUNIKASI, SERTA PERLENGKAPANNYA                             | -                     | -        | -         | -       | -      |
| 33. INDUSTRI PERALATAN KEDOKTERAN, ALAT - ALAT UKUR, PERALATAN NAVIGASI, PERALATAN OPTIK, JAM DAN LONCENG | -                     | -        | -         | -       | -      |
| 34. INDUSTRI KENDARAAN BERMOTOR RODA EMPAT ATAU LEBIH   | -                     | -        | -         | -       | -      |

Sumber : Kantor Desa se-Kecamatan Tomoni Timur

Lanjutan Tabel 7.18

| KodeIndustri  | Penggolongan Industri |          |           |          | Jumlah     |
|---|-----------------------|----------|-----------|----------|------------|
|   | Rumah tangga          | Kecil    | Sedang    | Besar    |            |
|   | (1 – 4)               | (5 – 19) | (20 – 99) | (> 100)  |            |
| (1)   | (2)                   | (3)      | (4)       | (5)      | (6)        |
| 35.INDUSTRI ALAT ANGKUTAN,SELAIN KENDARAAN BERMOTOR RODA EMPAT ATAU LEBIH | -                     | -        | -         | -        | -          |
| 36.INDUSTRI FURNITUR DAN INDUSTRI PENGOLAHAN LAINNYA                      | 49                    | -        | -         | -        | 49         |
| 37.DAUR ULANG   | -                     | -        | -         | -        | -          |
| <b>Jumlah/Total</b>   | <b>350</b>            | <b>0</b> | <b>0</b>  | <b>0</b> | <b>350</b> |

Sumber : Kantor Desa se-Kecamatan Tomoni Timur



**Tabel 7.19 Potensi Bahan Galian Golongan C Menurut Desa, Tahun 2017**

| Desa                  | Batu/koral | Pasir | Kapur | Tanah liat |
|-----------------------|------------|-------|-------|------------|
| (1)                   | (2)        | (3)   | (4)   | (5)        |
| 003 Manunggal         | ✓          | -     | -     | -          |
| 004 AlamBuana         | -          | -     | -     | -          |
| 005 Cendana Hitam     | -          | -     | -     | -          |
| 006 Kertoraharjo      | -          | -     | -     | -          |
| 007 Margomulyo        | -          | -     | -     | -          |
| 018 Purwosari         | -          | -     | -     | -          |
| 019 Patengko          | -          | ✓     | -     | -          |
| 020 CendanaHitamTimur | -          | -     | -     | -          |

Sumber : Kantor Desa se-Kecamatan Tomoni Timur

**Tabel 7.20 Banyaknya Keluarga Pengguna Listrik menurut Desa, Tahun 2017**

| Desa                  | PLN          | Non PLN  |
|-----------------------|--------------|----------|
| (1)                   | (2)          | (3)      |
| 003 Manunggal         | 451          | -        |
| 004 AlamBuana         | 175          | -        |
| 005 CendanaHitam      | 298          | -        |
| 006 Kertoraharjo      | 380          | -        |
| 007 Margomulyo        | 471          | -        |
| 018 Purwosari         | 490          | -        |
| 019 Patengko          | 337          | -        |
| 020 CendanaHitamTimur | 153          | -        |
| <b>Jumlah/Total</b>   | <b>2 755</b> | <b>0</b> |

Sumber : Kantor Desa se-Kecamatan Tomoni Timur

**Tabel 7.21 Banyaknya Kendaraan Bermotor Umum menurut Jenis Kendaraan Tahun 2017 (unit)**

| Jenis Kendaraan |                            | 2017 |
|-----------------|----------------------------|------|
| (1)             |                            | (2)  |
| 01              | Mobil Bus                  | 2    |
| 02              | Mobil Bus Sekolah          | 1    |
| 03              | Mobil Pete-Pete            | 1    |
| 04              | Mobil Kijang, Panther, APV | 43   |
| 05              | Mobil Tongkang             | 18   |
| 06              | Mobil Truk                 | 29   |
| 07              | Mobil Pick Up              | 42   |
| 08              | Motor Ojek                 | 5    |
| 09              | Motor Ojek Sawah           | 198  |
| 010             | Mobil Ambulance            | 1    |
| 011             | Gerobak Traktor            | 5    |
| 012             | Delman                     | 0    |

Sumber : Kantor Desa se-Kecamatan Tomoni Timur

**Tabel 7.22 Banyaknya Perusahaan menurut Desa dan Bentuk Badan Hukum Tahun 2017**

| Desa                    | PT       | CV/<br>Firma | Koperasi | Perorangan | Lainnya  | Jumlah   |
|-------------------------|----------|--------------|----------|------------|----------|----------|
| (1)                     | (2)      | (3)          | (4)      | (5)        | (6)      | (7)      |
| 003 Manunggal           | -        | -            | -        | -          | -        | <b>0</b> |
| 004 Alam Buana          | -        | 1            | -        | -          | -        | <b>1</b> |
| 005 Cendana Hitam       | -        | -            | -        | -          | -        | <b>0</b> |
| 006 Kertoraharjo        | -        | -            | -        | -          | -        | <b>0</b> |
| 007 Margomulyo          | 1        | -            | -        | -          | -        | <b>1</b> |
| 018 Purwosari           | -        | 1            | -        | -          | -        | <b>1</b> |
| 019 Patengko            | -        | 1            | -        | -          | -        | <b>1</b> |
| 020 Cendana Hitam Timur | -        | -            | -        | -          | -        | <b>0</b> |
| <b>Jumlah/Total</b>     | <b>1</b> | <b>3</b>     | <b>0</b> | <b>0</b>   | <b>0</b> | <b>4</b> |

Sumber : Kantor Camat Tomoni Timur

**Tabel 7.23 Banyaknya Hotel dan Rumah Makan menurut Desa Tahun 2017**

| Desa                    | 2017              |   |                        |
|-------------------------|-------------------|---|------------------------|
|                         | Hotel Ber-bintang | Hotel Non-bintang dan Akomodasi Lainnya | Rumah Makan / Restoran |
| (1)                     | (5)               | (6)                                     | (7)                    |
| 003 Manunggal           | -                 | -                                       | 40                     |
| 004 Alam Buana          | -                 | -                                       | 4                      |
| 005 Cendana Hitam       | -                 | -                                       | 29                     |
| 006 Kertoraharjo        | -                 | -                                       | 41                     |
| 007 Margomulyo          | -                 | -                                       | 19                     |
| 018 Purwosari           | -                 | -                                       | 15                     |
| 019 Patengko            | -                 | -                                       | 10                     |
| 020 Cendana Hitam Timur | -                 | -                                       | 5                      |
| <b>Jumlah/Total</b>     | <b>0</b>          | <b>0</b>                                | <b>163</b>             |

Sumber : Kantor Camat Tomoni Timur

**Tabel 7.24 Banyaknya Sarana Perdagangan menurut Desa Tahun 2017**

| Desa                    | Pasar dengan Bangunan | Pasar tanpa Bangunan | Minimarket | Kelompok Pertokoan |
|-------------------------|-----------------------|----------------------|------------|--------------------|
| (1)                     | (2)                   | (3)                  | (4)        | (5)                |
| 003 Manunggal           | -                     | 1                    | -          | -                  |
| 004 Alam Buana          | -                     | -                    | -          | -                  |
| 005 Cendana Hitam       | 1                     | -                    | -          | -                  |
| 006 Kertoraharjo        | 1                     | -                    | -          | -                  |
| 007 Margomulyo          | -                     | -                    | -          | -                  |
| 018 Purwosari           | -                     | -                    | -          | -                  |
| 019 Patengko            | -                     | -                    | -          | -                  |
| 020 Cendana Hitam Timur | -                     | -                    | -          | -                  |
| <b>Jumlah/Total</b>     | <b>2</b>              | <b>1</b>             | <b>0</b>   | <b>0</b>           |

Sumber : Kantor Desa se-Kecamatan Tomoni Timur

## 8. KEUANGAN

**Tabel 8.1 Target dan Realisasi Pendapatan Asli Daerah Tahun 2017**

| Perincian                                  | Target<br>(Rp)    | Realisasi<br>(Rp) | Persentase<br>(%) | Selisih           |
|--|-------------------|-------------------|-------------------|-------------------|
| (1)  | (2)               | (3)               | (4)               | (5)               |
| <b>I. PAJAK DAERAH</b>                     |                   |                   |                   |                   |
| a. Pajak Hotel/Penginapan                  | -                 | -                 | -                 | -                 |
| b. Pajak Restoran/Rumah makan/Warung makan | -                 | -                 | -                 | -                 |
| c. Pajak Hiburan                           | -                 | -                 | -                 | -                 |
| d. Pajak Reklame                           | -                 | -                 | -                 | -                 |
| <b>II. RETRIBUSI DAERAH</b>                |                   |                   |                   |                   |
| a. Retribusi IMB                           | 35.000.000        | 36.463.200        | 104               | 16.463.200        |
| b. Retribusi Izin Gangguan (Ho)            | -                 | -                 | -                 | -                 |
| c. Retribusi Ketatausahaan (Leges)         | -                 | -                 | -                 | -                 |
| <b>III. PENDAPATAN LAIN-LAIN YANG SAH</b>  |                   |                   |                   |                   |
| a. SITU                                    | -                 | -                 | -                 | -                 |
| b. Sumbangan lain                          | -                 | -                 | -                 | -                 |
| <b>Jumlah/Total</b>                        | <b>35.000.000</b> | <b>36.463.200</b> | <b>104</b>        | <b>16.463.200</b> |

Sumber : Kantor Camat Tomoni Timur

**Tabel 8.2 Target dan Realisasi Penerimaan Pajak Bumi dan Bangunan menurut Desa Tahun 2017**

| <b>Desa</b>             | <b>Target</b>         | <b>Realisasi</b>      | <b>Persentase (%)</b> |
|-------------------------|-----------------------|-----------------------|-----------------------|
| <b>(1)</b>              | <b>(2)</b>            | <b>(3)</b>            | <b>(4)</b>            |
| 003 Manunggal           | Rp 44.952.490         | Rp 44.952.490         | 100%                  |
| 004 Alam Buana          | Rp 9.654.052          | Rp 9.654.052          | 100%                  |
| 005 Cendana Hitam       | Rp 22.774.109         | Rp 22.774.109         | 100%                  |
| 006 Kertoraharjo        | Rp 24.319.999         | Rp 24.319.999         | 100%                  |
| 007 Margomulyo          | Rp 21.012.641         | Rp 21.012.641         | 100%                  |
| 018 Purwosari           | Rp 22.744.459         | Rp 22.744.459         | 100%                  |
| 019 Patengko            | Rp 44.952.490         | Rp 44.952.490         | 100%                  |
| 020 Cendana Hitam Timur | Rp 18.995.314         | Rp 18.995.314         | 100%                  |
| <b>Jumlah/Total</b>     | <b>Rp 188.964.762</b> | <b>Rp 188.964.762</b> | <b>100%</b>           |

Sumber : Kantor Camat Tomoni Timur



**Tabel 8.3 Banyaknya Lembaga Keuangan menurut Desa Tahun 2017**

| <b>Desa</b>             | <b>Bank</b> | <b>Pegadaian</b> | <b>Asuransi</b> | <b>BMT</b> |
|-------------------------|-------------|------------------|-----------------|------------|
| <b>(1)</b>              | <b>(2)</b>  | <b>(3)</b>       | <b>(4)</b>      | <b>(5)</b> |
| 003 Manunggal           | -           | -                | -               | -          |
| 004 Alam Buana          | -           | -                | -               | -          |
| 005 Cendana Hitam       | -           | -                | -               | -          |
| 006 Kertoraharjo        | 1           | -                | -               | -          |
| 007 Margomulyo          | -           | -                | -               | -          |
| 018 Purwosari           | -           | -                | -               | -          |
| 019 Patengko            | -           | -                | -               | -          |
| 020 Cendana Hitam Timur | -           | -                | -               | -          |
| <b>Jumlah/Total</b>     | <b>1</b>    | <b>0</b>         | <b>0</b>        | <b>0</b>   |

Sumber : Kantor Camat Tomoni Timur

**Tabel 8.4 Fasilitas Kredit yang Diterima Warga Desa Tahun 2017**

| Desa                    | Kredit Usaha Rakyat | Kredit Keterangan Pangan Dan Energi | Kredit Usaha Kecil | Koperasi |
|-------------------------|---------------------|-------------------------------------|--------------------|----------|
| (1)                     | (2)                 | (3)                                 | (4)                | (5)      |
| 003 Manunggal           | ✓                   | -                                   | -                  | -        |
| 004 Alam Buana          | ✓                   | -                                   | -                  | -        |
| 005 Cendana Hitam       | ✓                   | -                                   | -                  | -        |
| 006 Kertoraharjo        | ✓                   | -                                   | -                  | ✓        |
| 007 Margomulyo          | ✓                   | -                                   | -                  | -        |
| 018 Purwosari           | ✓                   | -                                   | -                  | -        |
| 019 Patengko            | ✓                   | -                                   | -                  | -        |
| 020 Cendana Hitam Timur | ✓                   | -                                   | -                  | -        |

Sumber : Kantor Desa se-Kecamatan Tomoni Timur

