

TAHUN
2019



LAPORAN KINERJA INSTANSI PEMERINTAH (LKIP)

DINAS PENANAMAN MODAL DAN PELAYANAN TERPADU SATU PINTU PROVINSI KALIMANTAN TENGAH

Jl. Tjilik Riwut Km. 5.5, Palangka Raya
Telepon : (0536) 3231414, 3231474, 3231456 Fax. (0536) 3231454
Alamat Website : dpmptsp.kalteng.go.id

Kata Pengantar

Laporan Kinerja Instansi Pemerintah (LKIP) Dinas Penanaman Modal dan Pelayanan Terpadu Satu Pintu Provinsi Kalimantan Tengah disusun berdasarkan Kebijakan Umum Anggaran (KUA) Tahun Anggaran 2019 serta Perjanjian Kinerja Tahun 2019 dan merupakan bentuk akuntabilitas dari pelaksanaan tugas dan fungsi yang dipercayakan kepada setiap instansi pemerintah atas penggunaan anggaran. Hal terpenting yang diperlukan dalam penyusunan laporan kinerja adalah pengukuran kinerja dan evaluasi serta pengungkapan (*disclosure*) secara memadai hasil analisis terhadap pengukuran kinerja.

Tujuan penyusunan laporan ini adalah untuk memberikan gambaran tentang tingkat pencapaian sasaran maupun tujuan instansi sebagai penjabaran dari visi, misi dan strategi instansi yang mengindikasikan tingkat keberhasilan dan kegagalan pelaksanaan kegiatan-kegiatan sesuai dengan program dan kebijakan yang ditetapkan, sekaligus memberikan kepercayaan kepada masyarakat terhadap Dinas Penanaman Modal dan Pelayanan Terpadu Satu Pintu Provinsi Kalimantan Tengah dalam pelaksanaan program/kegiatan dalam rangka memberikan pelayanan kepada masyarakat.

Diharapkan penyajian Laporan Kinerja Instansi Pemerintah (LKIP) ini dapat menjadi bahan evaluasi untuk lebih meningkatkan kinerja yang berorientasi pada hasil, baik berupa *output* maupun *outcome* di masa mendatang, serta menjadi masukan dan umpan balik baik bagi instansi lain maupun pihak-pihak yang berkepentingan dalam rangka meningkatkan kinerja.

Palangka Raya, Februari 2020

KEPALA DINAS PENANAMAN MODAL DAN
PELAYANAN TERPADU SATU PINTU
PROVINSI KALIMANTAN TENGAH,



Drs. SUHAEMI, M.Si
Pembina Utama Madya
NIP. 19640905 199303 1 001

Ikhtisar Eksekutif

Laporan Kinerja Instansi Pemerintah (LKIP) Dinas Penanaman Modal dan Pelayanan Terpadu Satu Pintu Provinsi Kalimantan Tengah ini merupakan bentuk pertanggungjawaban atas perjanjian kinerja Dinas Penanaman Modal dan Pelayanan Terpadu Satu Pintu Provinsi Kalimantan Tengah yang memuat rencana, capaian, dan realisasi indikator kinerja dari sasaran strategis. Sasaran dan indikator kinerja termuat dalam Rencana Strategis (Renstra) Dinas Penanaman Modal dan Pelayanan Terpadu Satu Pintu Provinsi Kalimantan Tengah Tahun 2016-2021. Sasaran tersebut dicapai dengan melaksanakan strategi, kebijakan, program, dan kegiatan seperti telah dirumuskan dalam rencana strategis.

Ringkasan prestasi kinerja Dinas Penanaman Modal dan Pelayanan Terpadu Satu Pintu Provinsi Kalimantan Tengah yang dihasilkan di tahun 2019, dapat digambarkan sebagai berikut:

1. Sasaran 1 (pertama) meningkatnya kualitas pelayanan perizinan, dengan indikator Indeks Kepuasan Masyarakat. Capaian kinerja sampai dengan akhir bulan Desember 2019 sebesar 81,39 (mutu pelayanan B = baik) dan capaian kinerja untuk jumlah perizinan yang terbit tepat waktu sampai dengan akhir bulan Desember 2019 sebesar 142,58 persen, atau sebanyak 817 izin yang telah diterbitkan melampaui target yang ditetapkan sebanyak 573 izin).
2. Sasaran 2 (kedua) tercapainya nilai realisasi investasi, dengan indikatornya nilai investasi PMA/PMDN, capaian kinerja sampai dengan akhir bulan Desember 2019 sebesar 51,35% atau Rp4.253.182.500.000 untuk PMA dan 44,45% atau Rp8.591.862.900.000 untuk PMDN. Untuk jumlah perusahaan PMA/PMDN, capaian kinerja sampai dengan akhir bulan Desember 2019 sebesar 707 unit (123,38%). Rasio daya serap tenaga kerja untuk tahun 2019 mengalami peningkatan sebesar 70,22% meskipun realisasi PMDN turun sebesar 53,14%.

Evaluasi atas pencapaian kinerja dan permasalahan yang ditemui pada setiap sasaran menunjukkan beberapa tantangan yang perlu menjadi perhatian bagi Dinas Penanaman Modal dan Pelayanan Terpadu Satu Pintu Provinsi Kalimantan Tengah di masa yang akan datang yaitu:

1. Diperlukan sumber daya manusia yang terampil, cerdas, dan berpendidikan sebagai petugas pelayanan masyarakat yang ikhlas dalam bekerja dan melayani, santun dalam bersikap dan berbicara serta mampu mengendalikan emosi;
2. Mewujudkan mekanisme pelayanan satu pintu yang efektif bagi calon investor/masyarakat;
3. Menerapkan asas-asas penyelenggaraan pelayanan publik secara konsekuen dan konsisten;
4. Mengembangkan budaya kerja pelayanan perizinan dan non perijinan yang transparan, akuntabel, efektif, dan efisien.

Hasil evaluasi yang disampaikan dalam Laporan Kinerja Instansi Pemerintah (LKIP) ini penting dipergunakan sebagai pijakan bagi Dinas Penanaman Modal dan Pelayanan Terpadu Satu Pintu Provinsi Kalimantan Tengah dalam perbaikan kinerja di tahun yang akan datang.

Daftar Isi

KATA PENGANTAR	i
IKHTISAR EKSEKUTIF	ii
DAFTAR ISI	iv
DAFTAR TABEL	v
BAB I PENDAHULUAN	1
I.1 Struktur Organisasi	1
I.2 Fungsi dan Tugas	2
I.3 Keadaan Pegawai	5
I.4 Keadaan Sarana dan Prasarana	9
I.5 Keuangan	9
I.6 Sistematisasi LKIP	10
BAB II PERENCANAAN DAN PERJANJIAN KINERJA	12
II.1 Rencana Strategis Tahun 2016 - 2021	12
II.1.1 Visi dan Misi	12
II.1.2 Tujuan dan Sasaran	13
II.1.3 Strategi	14
II.1.3.1 Misi 1	14
II.1.3.2 Misi 2	15
II.1.3.3 Misi 3	16
II.1.3.4 Misi 4	16
II.2 Perjanjian Kinerja Tahun 2019	16
II.3 Rencana Anggaran Tahun 2019	24
II.3.1 Target Belanja Dinas Penanaman Modal dan PTSP	25
II.3.2 Alokasi Anggaran per Sasaran Strategis	25
II.4 Instrumen Pendukung	25
BAB III AKUNTABILITAS KINERJA	28
III.1. Capaian Kinerja Tahun 2019	28
III.2. Evaluasi dan Analisis Capaian Kinerja Sasaran Strategis	29
III.3. Realisasi Anggaran	31
BAB IV PENUTUP	34
LAMPIRAN-LAMPIRAN	35

Daftar Tabel

Halaman

Tabel I.1	Keadaan Pegawai Dinas Penanaman Modal dan Pelayanan Terpadu Satu Pintu Provinsi Kalimantan Tengah Tahun 2019	5
Tabel I.2	Jumlah Ideal Pegawai Dinas Penanaman Modal dan Pelayanan Terpadu Satu Pintu Provinsi Kalimantan Tengah	7
Tabel I.3	Keadaan Sarana dan Prasarana Dinas Penanaman Modal dan Pelayanan Terpadu Satu Pintu Provinsi Kalimantan Tengah sampai dengan Desember 2019	9
Tabel I.4	Jumlah Ideal Sarana dan Prasarana berdasarkan Beban Pekerjaan Dinas Penanaman Modal dan Pelayanan Terpadu Satu Pintu Provinsi Kalimantan Tengah	9
Tabel II.1	Keterkaitan Misi dan Tujuan Dinas Penanaman Modal dan PTSP	13
Tabel II.2	Sasaran Strategis Dinas Penanaman Modal dan Pelayanan Terpadu Satu Pintu Provinsi Kalimantan Tengah	14
Tabel II.3	Perjanjian Kinerja Kepala Dinas Penanaman Modal dan PTSP Tahun 2019	17
Tabel II.4	Perjanjian Kinerja Bidang Promosi Penanaman Modal Tahun 2019	17
Tabel II.5	Perjanjian Kinerja Bidang Pelayanan Terpadu Satu Pintu Tahun 2019	18
Tabel II.6	Perjanjian Kinerja Bidang Pengawasan dan Pengendalian Penanaman Modal Tahun 2019	19
Tabel II.7	Perjanjian Kinerja Bidang Perencanaan dan Pengembangan Iklim Penanaman Modal Tahun 2019	20
Tabel II.8	Perjanjian Kinerja Sekretariat Tahun 2019	22
Tabel II.9	Target Belanja Dinas Penanaman Modal dan Pelayanan Terpadu satu Pintu Provinsi Kalimantan Tengah Tahun 2019	25
Tabel II.10	Anggaran Belanja Langsung per Sasaran Strategis	25
Tabel III.1	Skala Nilai Peringkat Kinerja	28
Tabel III.2	Capaian Kinerja Tahun 2019	28
Tabel III.3	Target dan Realisasi Kinerja	30
Tabel III.4	Anggaran dan Realisasi Belanja Langsung per Sasaran Tahun 2019	31
Tabel III.5	Anggaran dan Realisasi Belanja Langsung per Program Tahun 2019 (yang mendukung capaian sasaran strategis)	32
Tabel III.6	Sasaran dan Penyerapan Anggaran Tahun 2019 (yang mendukung capaian sasaran strategis)	33

BAB 1

Pendahuluan

Bab 1 berisi:

1. *Struktur Organisasi*
2. *Tugas dan Fungsi*
3. *Keadaan Pegawai*
4. *Keadaan Sarana dan Prasarana*
5. *Keuangan*
6. *Sistematika LKIP*

Penyusunan Laporan Kinerja Instansi Pemerintah (LKIP) Dinas Penanaman Modal dan Pelayanan Terpadu Satu Pintu Provinsi Kalimantan Tengah Tahun 2019 dilaksanakan berdasarkan Peraturan Presiden Nomor 29 Tahun 2014 tentang Sistem Akuntabilitas Kinerja Instansi Pemerintah (SAKIP), Peraturan Menteri Pendayagunaan Aparatur Negara dan Reformasi Birokrasi Nomor 53 Tahun 2014 tentang Petunjuk Teknis Perjanjian Kinerja, Pelaporan Kinerja dan Tata Cara Reviu atas Laporan Kinerja Instansi Pemerintah dan Surat Sekretaris Daerah Provinsi Kalimantan Tengah Nomor 060/594/BAG.III/ORG Tanggal 17 Desember 2019 Perihal Penyusunan Laporan Kinerja Perangkat Daerah Tahun Anggaran 2019.

Hal ini merupakan bagian dari implementasi Sistem Akuntabilitas Kinerja Instansi Pemerintah (SAKIP) guna mendorong terwujudnya sebuah pemerintahan yang baik (*good governance*) di Indonesia.

Dengan disusunnya Laporan Kinerja Instansi Pemerintah (LKIP) Dinas Penanaman Modal dan Pelayanan Terpadu Satu Pintu Provinsi Kalimantan Tengah Tahun 2019 diharapkan dapat:

1. Memberikan informasi kinerja yang terukur kepada pemberi mandat atas kinerja yang telah dan seharusnya dicapai oleh Dinas Penanaman Modal dan Pelayanan Terpadu Satu Pintu Provinsi Kalimantan Tengah;
2. Mendorong Dinas Penanaman Modal dan Pelayanan Terpadu Satu Pintu Provinsi Kalimantan Tengah dalam melaksanakan tugas dan fungsinya secara baik dan benar yang didasarkan pada peraturan perundangan, kebijakan yang transparan dan dapat dipertanggungjawabkan kepada masyarakat;
3. Sebagai upaya perbaikan berkesinambungan bagi Dinas Penanaman Modal dan Pelayanan Terpadu Satu Pintu Provinsi Kalimantan Tengah untuk meningkatkan kinerjanya;
4. Meningkatkan kepercayaan masyarakat kepada Dinas Penanaman Modal dan Pelayanan Terpadu Satu Pintu Provinsi Kalimantan Tengah di dalam pelaksanaan program/kegiatan dalam rangka peningkatan kesejahteraan masyarakat;

I.1 Struktur Organisasi

Dinas Penanaman Modal dan Pelayanan Terpadu Satu Pintu Provinsi Kalimantan Tengah dibentuk berdasarkan Peraturan Daerah Provinsi Kalimantan Tengah Nomor 4 Tahun 2016 tentang Pembentukan dan Susunan Perangkat Daerah Provinsi Kalimantan Tengah.

Dinas Penanaman Modal dan Pelayanan Terpadu Satu Pintu Provinsi Kalimantan Tengah merupakan unsur pelaksana penyelenggaraan pemerintahan daerah dengan susunan organisasi sebagai berikut:

BAGAN SUSUNAN ORGANISASI DINAS PENANAMAN MODAL DAN PELAYANAN TERPADU SATU PINTU
PROVINSI KALIMANTAN TENGAH

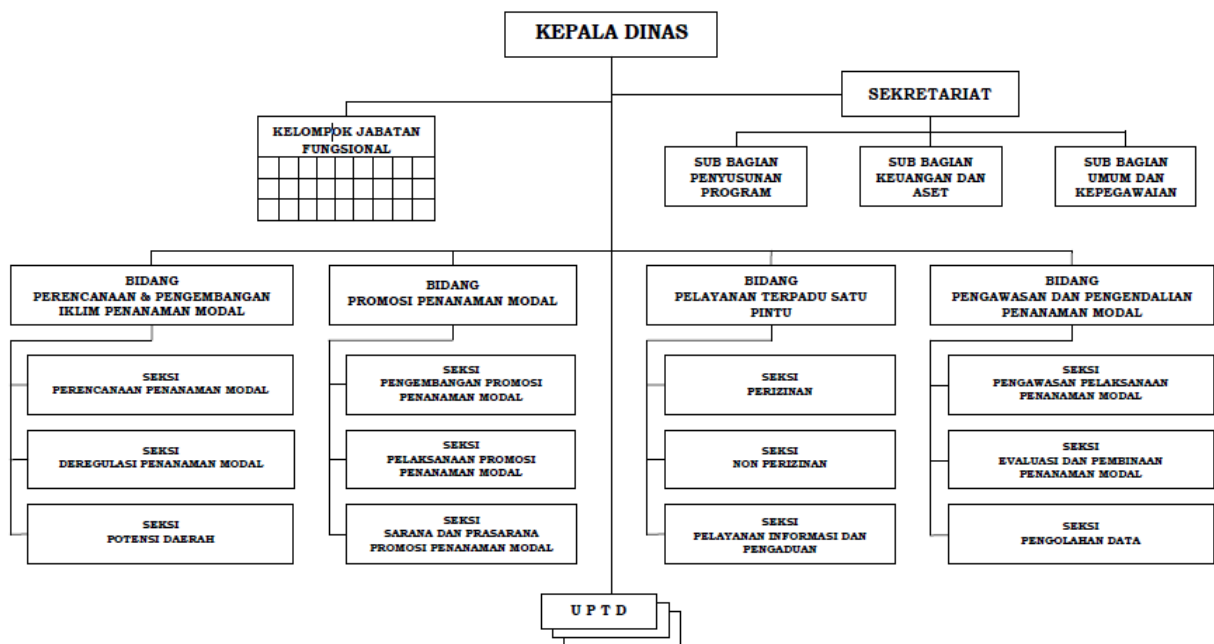

I.2 Tugas dan Fungsi

Peraturan Gubernur Kalimantan Tengah Nomor 45 Tahun 2016 Tentang Kedudukan, Susunan Organisasi, Tugas, Fungsi, dan Tata Kerja Dinas Penanaman Modal dan Pelayanan Terpadu Satu Pintu Provinsi Kalimantan Tengah menetapkan bahwa Dinas Penanaman Modal dan Pelayanan Terpadu Satu Pintu Provinsi Kalimantan Tengah mempunyai tugas membantu Gubernur dalam melaksanakan kewenangan desentralisasi dan dekonsentrasi di bidang penanaman modal dan pelayanan terpadu satu pintu sesuai dengan kebijakan yang ditetapkan berdasarkan peraturan perundang-undangan.

Untuk melaksanakan tugas sebagaimana dimaksud Dinas Penanaman Modal dan Pelayanan Terpadu Satu Pintu Provinsi Kalimantan Tengah mempunyai fungsi:

- Perumusan kebijakan perencanaan umum penanaman modal daerah;
- Perumusan kebijakan pengembangan iklim penanaman modal di daerah melalui deregulasi, pemberian insentif, dan fasilitas penanaman modal;
- Identifikasi sumber-sumber potensi daerah secara menyeluruh dalam rangka pengembangan penanaman modal;
- Pengkajian dan pelaksanaan promosi penanaman modal di dalam negeri maupun luar negeri dalam rangka menarik minat penanaman modal;
- Perumusan kebijakan teknis dan pelaksanaan pelayanan perizinan dan non perizinan penanaman modal dan sektoral secara terpadu yang menurut ketentuan peraturan perundang-undangan menjadi kewenangan daerah;
- Pengendalian pelaksanaan penanaman modal yang menjadi kewenangan daerah;

- g. Pengelolaan data dan informasi terkait penanaman modal, perizinan dan non perizinan yang terintegrasi pada tingkat daerah melalui multimedia;
- h. Pengelola sistem informasi di bidang penanaman modal, perizinan, dan non perizinan.

Rincian tugas dan fungsi pegawai Dinas Penanaman Modal dan Pelayanan Terpadu Satu Pintu Provinsi Kalimantan Tengah:

a. Kepala Dinas.

Mempunyai tugas memimpin, merencanakan, dan menetapkan program kerja dan tata kerja, mengoordinasikan, membina, dan mengevaluasi serta bertanggung jawab atas pelaksanaan tugas dan fungsi dinas.

Mempunyai fungsi:

- 1) Perumusan kebijakan perencanaan umum penanaman modal daerah.
- 2) Perumusan kebijakan pengembangan iklim penanaman modal di daerah melalui deregulasi, pemberian insentif, dan fasilitas penanaman modal.
- 3) Identifikasi sumber-sumber potensi daerah secara menyeluruh dalam rangka pengembangan penanaman modal.
- 4) Pengkajian dan pelaksanaan promosi penanaman modal di dalam negeri maupun luar negeri dalam rangka menarik minat penanaman modal.
- 5) Perumusan kebijakan teknis dan pelaksanaan pelayanan perizinan dan non perizinan penanaman modal dan sektoral secara terpadu yang menurut ketentuan peraturan perundang-undangan menjadi kewenangan daerah.
- 6) Pengendalian pelaksanaan penanaman modal yang menjadi kewenangan daerah.
- 7) Koordinasi dan sinkronisasi dalam pengelolaan data dan informasi terkait penanaman modal, perizinan, dan non perizinan yang terintegrasi pada tingkat daerah melalui multimedia.
- 8) Penyelenggaraan urusan kesekretariatan dinas.

b. Sekretariat.

Mempunyai tugas mengoordinasikan penyusunan program dan menyelenggarakan tugas-tugas bidang secara terpadu dan tugas pelayanan administratif serta keuangan dan aset, kepegawaian, ketatausahaan, protokol, hubungan masyarakat dan rumah tangga, organisasi, tata laksana serta dokumentasi peraturan perundang-undangan pada Dinas Penanaman Modal dan Pelayanan Terpadu Satu Pintu.

Mempunyai fungsi:

- 1) Penghimpun bahan/data perencanaan dan penyusunan.
- 2) Penghimpun bahan/data penyusunan pelaporan dinas.
- 3) Pelaksanaan perumusan administrasi kepegawaian.
- 4) Pelaksanaan urusan ketatausahaan, rumah tangga, perlengkapan dan aset.

- 5) Pelaksanaan urusan perpustakaan, hubungan masyarakat, organisasi tata laksana dan analisis jabatan serta dokumentasi peraturan perundang-undangan.
- 6) Pelaksanaan urusan pengelolaan/administrasi keuangan dan kepegawaian.
- 7) Pemantauan, pengevaluasian dan pelaporan pelaksanaan tugas.
- 8) Pelaksanaan tugas lain yang diberikan oleh kepala dinas.

c. Bidang Perencanaan dan Pengembangan Iklim.

Mempunyai tugas merumuskan dan melaksanakan kebijakan di bidang perencanaan dan pengembangan iklim penanaman modal, melaksanakan koordinasi dan sinkronisasi dalam pengelolaan data dan informasi terkait penanaman modal, perizinan, dan non perizinan yang terintegrasi pada tingkat daerah melalui multimedia.

Mempunyai fungsi:

- 1) Pengkajian, perumusan, dan pelaksanaan kebijakan rencana umum penanaman modal daerah.
- 2) Pengkajian, perumusan, dan pelaksanaan kebijakan di bidang pengembangan iklim penanaman modal.
- 3) Pengembangan potensi penanaman modal di daerah.
- 4) Pembinaan, pengendalian, pemantauan, evaluasi dan pelaporan pelaksanaan tugas.
- 5) Pelaksanaan tugas lain yang diberikan oleh kepala dinas.

d. Bidang Pelayanan Terpadu Satu Pintu.

Mempunyai tugas melaksanakan kebijakan di bidang pelayanan perizinan dan non perizinan penanaman modal dan sektoral serta pelayanan informasi dan pengaduan secara terpadu menurut ketentuan peraturan perundang-undangan.

Mempunyai fungsi:

- 1) Penyusunan, pelaksanaan, dan evaluasi standar pelayanan publik dan standar operasional prosedur pelayanan perizinan dan non perizinan serta pelayanan informasi dan pengaduan.
- 2) Pelaksanaan koordinasi proses bisnis dan teknis pelayanan perizinan dan non perizinan serta pelayanan informasi dan pengaduan.
- 3) Pengelolaan data dan informasi terkait perizinan dan non perizinan serta pelayanan informasi dan pengaduan.
- 4) Pembinaan dan evaluasi tim teknis pelayanan terpadu satu pintu.
- 5) Pembinaan, pengendalian, pemantauan, evaluasi, dan pelaporan pelaksanaan tugas.
- 6) Pelaksanaan tugas lain yang diberikan oleh kepala dinas.

e. Bidang Promosi Penanaman Modal.

Mempunyai tugas merumuskan dan melaksanakan kebijakan di bidang promosi penanaman modal.

Mempunyai fungsi:

- 1) Pelaksanaan koordinasi pengembangan dan pelaksanaan promosi penanaman modal.
- 2) Pelaksanaan komunikasi pemasaran dalam membangun citra Kalimantan Tengah sebagai daerah tujuan penanaman modal
- 3) Penghubung (*liaison officer*) antara Pemerintah Provinsi dengan penanam modal dalam negeri/luar negeri.
- 4) Pembinaan, pengendalian, pemantauan, evaluasi, dan pelaporan pelaksanaan tugas.
- 5) Pelaksanaan tugas lain yang diberikan oleh kepala dinas.

f. Bidang Pengawasan dan Pengendalian Penanaman Modal.

Mempunyai tugas melaksanakan pengendalian, pengawasan, evaluasi, dan pembinaan atas pelaksanaan penanaman modal di daerah.

Mempunyai fungsi:

- 1) Pengawasan kepatuhan dan kewajiban perusahaan penanaman modal sesuai ketentuan kegiatan usaha dan peraturan perundang-undangan.
- 2) Pembinaan dan fasilitasi penyelesaian permasalahan penanam modal.
- 3) Pemantauan realisasi penanaman modal berdasarkan sektor usaha dan berdasarkan wilayah.
- 4) Pembinaan, pengendalian, pemantauan, evaluasi, dan pelaporan pelaksanaan tugas.
- 5) Pelaksanaan tugas lain yang diberikan oleh kepala dinas.

g. Kelompok Jabatan Fungsional.

Mempunyai tugas melaksanakan kegiatan teknis di bidang keahliannya masing-masing.

I.3 Keadaan Pegawai

Tabel I.1 Keadaan Pegawai Dinas Penanaman Modal dan Pelayanan Terpadu Satu Pintu Provinsi Kalimantan Tengah Tahun 2019

No	Jabatan	Gol.	Tingkat Pendidikan	Jenis Kelamin
1	Kepala Dinas	IV/d	S2 Kebijakan Publik	Pria
2	Sekretaris Dinas	IV/b	S2 Administrasi Publik	Pria
3	Kabid Perencanaan dan Pengembangan Iklim Penanaman Modal	IV/b	S2 Ilmu Perpustakaan	Wanita
4	Kabid Pelayanan Terpadu Satu Pintu	IV/a	S1 Kehutanan	Pria
5	Kabid Promosi Penanaman Modal	IV/b	S2 Manajemen	Wanita

No	Jabatan	Gol.	Tingkat Pendidikan	Jenis Kelamin
6	Kabid Pengawasan dan Pengendalian Penanaman Modal	IV/b	S2 Manajemen	Pria
7	Kasubbag Penyusunan Program	III/c	S1 Sosial dan Politik	Pria
8	Kasubbag Umum dan Kepegawaian	III/d	S1 Administrasi Negara	Wanita
9	Kasubbag Keuangan dan Aset	III/c	S1 Ekonomi	Pria
10	Kasi Potensi Daerah	IV/a	S2 Pembangunan Daerah	Pria
11	Kasi Deregulasi Penanaman Modal	IV/b	S2 Pengelola Sumber Daya Alam dan Lingkungan	Wanita
12	Kasi Perencanaan Penanaman Modal	III/c	S1 Kehutanan	Wanita
13	Kasi Perizinan	III/c	S1 Teknik	Pria
14	Kasi Non Perizinan	III/d	S1 Manajemen	Wanita
15	Kasi Pelayanan Informasi dan Pengaduan	III/c	S2 Manajemen Pemasaran	Wanita
16	Kasi Sarana dan Prasarana Promosi Penanaman Modal	IV/a	S2 Pengelolaan Sumber Daya Alam dan Lingkungan	Pria
17	Kasi Pengembangan Promosi Penanaman Modal	III/d	S1 Manajemen Perusahaan	Wanita
18	Kasi Pelaksanaan Promosi Penanaman Modal	III/d	S2 Teknik	Wanita
19	Kasi Pengawasan Pelaksanaan Penanaman Modal	IV/a	S2 Manajemen	Pria
20	Kasi Evaluasi dan Pembinaan Penanaman Modal	III/d	S1 Ekonomi	Wanita
21	Kasi Pengolahan Data	III/d	S2 Ilmu Pemerintahan	Wanita
22	Penyusun Rencana Kegiatan dan Anggaran	II/d	D3 Manajemen Informatika	Pria
23	Sekretaris Pimpinan	III/c	S1 Ekonomi	Pria
24	Sekretaris Pimpinan	III/a	S1 Hukum	Wanita
25	Pengelola Sarana dan Prasarana Kantor	III/b	S1 Sastra	Wanita
26	Pengelola Sistem Informasi Manajemen Kepegawaian	III/a	S1 Ekonomi	Wanita
27	Pengadministrasi Persuratan	II/a	SD	Wanita
28	Bendahara	III/d	S1 Komputer	Wanita
29	Pengelola Pemanfaatan Barang Milik Daerah	III/c	S1 Ekonomi	Wanita
30	Pengolah Daftar Gaji	III/b	SMA	Wanita
31	Penyusun Laporan Keuangan	III/b	S1 Ekonomi	Pria
32	Pengadministrasi Keuangan	III/b	SMA	Pria
33	Pranata Kearsipan	III/c	S1 Manajemen	Wanita
34	Pengolah Data Peraturan Investasi	III/b	SMA	Wanita

No	Jabatan	Gol.	Tingkat Pendidikan	Jenis Kelamin
35	Pengelola Data Pengembangan Investasi	III/c	S2 Manajemen	Pria
36	Pengelola Pengembangan Investasi	II/c	SMA	Pria
37	Pengelola Database	III/c	S2 Manajemen	Wanita
38	Pengelola Dokumen dan Informasi Hukum	III/b	S1 Ekonomi	Pria
39	Pengelola SIM Penanaman Modal dan Perizinan Terpadu	III/c	S2 Lingkungan	Pria
40	Penyusun Bahan Informasi dan Publikasi	III/c	S2 Teknik	Wanita
41	Analisis Dokumen Perizinan	III/c	S1 Sastra	Wanita
42	Pranata Promosi	III/b	SMA	Pria
43	Penyusun Promosi dan Kerja Sama	III/b	S1 Ekonomi	Pria
44	Fasilitator Promosi	III/b	SMA	Wanita
45	Pengelola Monitoring dan Evaluasi	III/b	SMA	Wanita
46	Pengelola Pengawasan	II/c	SMA	Pria
47	Penyusun Rencana Pengawasan	III/c	S2 Manajemen	Pria
48	Analisis Laporan Hasil Pengawasan	III/c	S1 Ekonomi	Pria
49	Pengelola Data	II/d	D3 Manajemen Informatika	Pria
50	(Calon) Pranata Komputer	III/b	S1 Komputer	Wanita
51	Penerjemah	III/a	S1 Sastra	Pria
Jumlah Pegawai =			51 orang	

Sumber data: Subbag Umum dan Kepegawaian, DPMPTSP Provinsi Kalimantan Tengah.

Jumlah ideal pegawai dibandingkan dengan Analisa Beban Kerja sesuai Peraturan Gubernur Kalimantan Tengah Nomor 45 Tahun 2016 Tentang Kedudukan, Susunan Organisasi, Tugas, Fungsi dan Tata Kerja DPMPTSP Provinsi Kalimantan Tengah Per Desember 2019 sebagai berikut:

Tabel I.2 Jumlah Ideal Pegawai Dinas Penanaman Modal dan Pelayanan Terpadu Satu Pintu Provinsi Kalimantan Tengah

No	Nama Jabatan	Eselon	Pelaksana	Jumlah (Orang)
1	Kepala Dinas	II	-	1
2	Sekretaris	III	-	1
3	Kepala Subbag Program	IV	-	1
4	Pelaksana Subbag Program	-	Pelaksana	5
5	Kepala Subbag Keuangan dan Aset	IV	-	1
6	Pelaksana Subbag Keuangan dan Aset	-	Pelaksana	6
7	Kepala Subbag Umum dan Kepegawaian	IV	-	1
8	Pelaksana Subbag Umum dan Kepegawaian	-	Pelaksana	8

No	Nama Jabatan	Eselon	Pelaksana	Jumlah (Orang)
9	Kabid Perencanaan dan Pengembangan Iklim Penanaman Modal	III	-	1
10	Kasi Potensi Daerah	IV	-	1
11	Pelaksana Seksi Potensi Daerah	-	Pelaksana	2
12	Kasi Deregulasi Penanaman Modal	IV	-	1
13	Pelaksana Seksi Deregulasi Penanaman Modal	-	Pelaksana	3
14	Kasi Perencanaan Penanaman Modal	IV	-	1
15	Pelaksana Seksi Perencanaan Penanaman Modal	-	Pelaksana	3
16	Kabid PTSP	III	-	1
17	Kasi Perizinan	IV	-	1
18	Pelaksana Seksi Perizinan	-	Pelaksana	4
19	Kasi Non Perizinan	IV	-	1
20	Pelaksana Seksi Non Perizinan	-	Pelaksana	4
21	Kasi Pelayanan Informasi dan Pengaduan	IV	-	1
22	Pelaksana Seksi Pelayanan Informasi dan Pengaduan	-	Pelaksana	3
23	Kabid Promosi Penanaman Modal	III	-	1
24	Kasi Sarana dan Prasarana Promosi Penanaman Modal	IV	-	1
25	Pelaksana Seksi Sarana dan Prasarana Promosi Penanaman Modal	-	Pelaksana	2
26	Kasi Pengembangan Promosi Penanaman Modal	IV	-	1
27	Pelaksana Seksi Pengembangan Promosi Penanaman Modal	-	Pelaksana	2
28	Kasi Pelaksanaan Promosi Penanaman Modal	IV	-	1
29	Pelaksana Seksi Pelaksanaan Promosi Penanaman Modal	-	Pelaksana	3
30	Kabid Pengawasan dan Pengendalian Penanaman Modal	III	-	1
31	Kasi Pengawasan Pelaksanaan Penanaman Modal	IV	-	1
32	Pelaksana Seksi Pengawasan Pelaksanaan Penanaman Modal	-	Pelaksana	3
33	Kasi Evaluasi dan Pembinaan Penanaman Modal	IV	-	1
34	Pelaksana Seksi Evaluasi dan Pembinaan Penanaman Modal	-	Pelaksana	2
35	Kasi Pengolahan Data	IV	-	1
36	Pelaksana Seksi Pengolahan Data	-	Pelaksana	2
37	Pranata Komputer	-	Fungsional	1
38	Penerjemah	-	Fungsional	1
Jumlah Ideal Kebutuhan Pegawai =			75 Orang	

Sumber data: Subbag Umum dan Kepegawaian, DPMPTSP Provinsi Kalimantan Tengah.

I.4 Keadaan Sarana dan Prasarana

Tabel I.3 Keadaan Sarana dan Prasarana Dinas Penanaman Modal dan Pelayanan Terpadu Satu Pintu Provinsi Kalimantan Tengah sampai dengan Desember 2019

No	Uraian	Jumlah Barang	Jumlah Harga (Rp)
1	Alat – alat besar	1	275.000.000,00
2	Alat-alat angkutan	23	1.926.429.377,00
3	Alat kantor dan rumah tangga	687	4.226.431.501,00
4	Alat studio dan alat komunikasi	27	1.281.977.211,22
5	Alat Keamanan	1	99.500.000,00
6	Instalasi	2	199.280.000,00
7	Buku perpustakaan	364	293.750.000,00
8	Barang Bercorak Kebudayaan	6	131.375.000,00
Jumlah =		1.111	8.433.743.089,22

Sumber data: Subbag Keuangan dan Aset, DPMPTSP Provinsi Kalimantan Tengah.

Jumlah ideal sarana dan prasarana dibandingkan dengan beban pekerjaan Dinas Penanaman Modal dan Pelayanan Terpadu Satu Pintu Provinsi Kalimantan Tengah adalah sebagai berikut:

Tabel I.4 Jumlah Ideal Sarana dan Prasarana berdasarkan Beban Pekerjaan Dinas Penanaman Modal dan Pelayanan Terpadu Satu Pintu Provinsi Kalimantan Tengah

No	Uraian	Jumlah Barang	Jumlah Harga (Rp)
1	Alat – alat besar	1	275.000.000,00
2	Alat-alat angkutan	27	1.994.275.233,00
3	Alat kantor dan rumah tangga	690	4.376.431.501,00
4	Alat studio dan alat komunikasi	29	1.286.977.211,22
5	Alat Keamanan	1	99.500.000,00
6	Instalasi	2	199.280.000,00
7	Buku perpustakaan	364	293.750.000,00
8	Barang Bercorak Kebudayaan	6	131.375.000,00
Jumlah		1.120	8.656.588.945,22

Sumber data: Subbag Keuangan dan Aset, DPMPTSP Provinsi Kalimantan Tengah.

I.5 Keuangan

Jumlah anggaran perubahan yang dikelola tahun 2019 terdiri dari:

- Belanja tidak langsung sebesar Rp6.715.699.806,-,
- Belanja langsung sebesar Rp11.260.087.640,- terdiri dari:
 - Program pelayanan administrasi perkantoran sebesar Rp2.762.684.990,-
 - Program Peningkatan sarana dan prasarana aparatur sebesar Rp1.520.697.600,-
 - Program peningkatan disiplin aparatur sebesar Rp201.571.000,-
 - Program peningkatan kapasitas sumber daya aparatur Rp331.252.000,-
 - Program Peningkatan pengembangan sistem pelaporan capaian kinerja dan keuangan sebesar Rp64.516.950,-

- 6) Program pameran promosi investasi sebesar Rp1.295.999.000,-
- 7) Program capaian realisasi investasi sebesar Rp875.000.000,-
- 8) Program perencanaan dan pengembangan potensi investasi daerah sebesar Rp1.918.300.000,-
- 9) Program peningkatan pelayanan perizinan dan informasi publik sebesar Rp2.290.066.100,-

I.6 Sistematika Laporan Kinerja Instansi Pemerintah (LKIP)

Sistematika penulisan Laporan Kinerja Instansi Pemerintah (LKIP) Dinas Penanaman Modal dan Pelayanan Terpadu Satu Pintu Provinsi Kalimantan Tengah tahun 2019 adalah sebagai berikut:

Ringkasan Eksekutif memuat:

- a. Pada bagian ini disajikan tujuan dan sasaran yang telah ditetapkan dalam rencana strategis serta sejauh mana instansi pemerintah mencapai tujuan dan sasaran utama tersebut serta kendala-kendala yang dihadapi dalam pencapaiannya.
- b. Disebutkan pula langkah-langkah apa yang telah dilakukan untuk mengatasi kendala tersebut dan langkah antisipatif untuk menanggulangi kendala yang mungkin akan terjadi pada tahun mendatang.

BAB I PENDAHULUAN

Dalam bab ini memuat tentang alasan disusun LKIP/manfaat LKIP, struktur organisasi, tugas dan fungsi Dinas Penanaman Modal dan Pelayanan Terpadu Satu Pintu Provinsi Kalimantan Tengah, potensi yang menjadi ruang lingkup Dinas Penanaman Modal dan Pelayanan Terpadu Satu Pintu Provinsi Kalimantan Tengah dan sistematika penulisan LKIP.

BAB II PERENCANAAN DAN PERJANJIAN KINERJA

Pada bagian ini disajikan gambaran singkat mengenai rencana strategis, rencana kinerja tahunan, dan perjanjian kinerja. Pada awal bab disajikan gambaran secara singkat sasaran utama yang ingin diraih instansi pada tahun yang bersangkutan serta bagaimana kaitannya dengan capaian visi dan misi instansi.

BAB III AKUNTABILITAS KINERJA

Pada bagian ini disajikan uraian hasil pengukuran kinerja, evaluasi, dan analisis akuntabilitas kinerja. Termasuk di dalamnya menguraikan secara sistematis perbandingan data kinerja secara memadai, keberhasilan/kegagalan, dan permasalahan yang dihadapi serta langkah-langkah antisipatif yang akan diambil.

Disajikan pula akuntabilitas keuangan dengan cara menyajikan rencana dan realisasi anggaran bagi pelaksanaan tupoksi atau tugas-tugas lainnya dalam rangka mencapai sasaran/tujuan organisasi yang telah ditetapkan, termasuk analisis tentang capaian indikator kinerja dan efisiensi.

BAB IV PENUTUP

Pada bagian ini dikemukakan simpulan secara umum tentang keberhasilan/kegagalan, permasalahan dan kendala utama yang berkaitan dengan kinerja instansi yang bersangkutan serta strategi pemecahan masalah.

LAMPIRAN

BAB 2

Perencanaan dan Perjanjian Kinerja

Bab 2 berisi:

1. Rencana Strategis
2. Perjanjian Kinerja Tahun 2019
3. Rencana Anggaran Tahun 2019
4. Instrumen Pendukung

II.1 Rencana Strategis Tahun 2016 - 2021

Rencana Strategis (Renstra) Dinas Penanaman Modal dan Pelayanan Terpadu Satu Pintu Provinsi Kalimantan Tengah Tahun 2016 – 2021 merupakan perencanaan jangka menengah yang berisi tentang gambaran sasaran atau kondisi hasil yang akan dicapai dalam kurun waktu lima tahun beserta rencana strategis yang akan dilakukan untuk mencapai sasaran sesuai tugas, fungsi dan peran Satuan Kerja Perangkat Daerah.

Penyusunan Rencana Strategis (Renstra) Dinas Penanaman Modal dan Pelayanan Terpadu Satu Pintu Provinsi Kalimantan Tengah mengacu pada Rencana Pembangunan Jangka Menengah Daerah (RPJMD) tahun sebelumnya, khususnya terkait dengan prioritas pembangunan bidang penanaman modal. Pembahasan LKIP secara ringkas substansi Dinas Penanaman Modal dan Pelayanan Terpadu Satu Pintu Provinsi Kalimantan Tengah dapat diilustrasikan sebagai berikut:

II.1.1 Visi dan Misi.

a. Visi

Dinas Penanaman Modal dan Pelayanan Terpadu Satu Pintu Provinsi Kalimantan Tengah:

Dalam rangka mendorong perbaikan pertumbuhan ekonomi di Provinsi Kalimantan Tengah dalam era otonomi daerah dengan didukung oleh sumber daya alam yang cukup berlimpah untuk dapat dimanfaatkan melalui kegiatan investasi, Dinas Penanaman Modal dan Pelayanan Terpadu Satu Pintu Provinsi Kalimantan Tengah sebagai lembaga pemerintah daerah dengan tugas membantu Gubernur Kalimantan Tengah dalam menangani kegiatan penanaman modal memiliki visi, yaitu *“Terwujudnya Kalimantan Tengah sebagai daerah tujuan penanaman modal yang menarik, bertumbuh dan berkelanjutan dengan disertai komitmen yang kuat menuju masyarakat yang maju, mandiri, dan adil”*.

Upaya mewujudkan visi tersebut di atas ditempuh melalui 4 (empat) misi Dinas Penanaman Modal dan Pelayanan Terpadu Satu Pintu Provinsi Kalimantan Tengah sebagai berikut:

- 1) Penguatan kewenangan dan pelayanan di bidang penanaman modal.
- 2) Tercapainya target dan realisasi investasi, baik Penanaman Modal Asing (PMA) maupun Penanaman Modal Dalam Negeri (PMDN).
- 3) Promosi penanaman modal yang lebih terarah.

- 4) Aparatur Dinas Penanaman Modal dan Pelayanan Terpadu Satu Pintu Provinsi Kalimantan Tengah yang profesional, transparan, responsif, dan memiliki integritas yang tinggi.

b. Misi

Dinas Penanaman Modal dan Pelayanan Terpadu Satu Pintu Provinsi Kalimantan Tengah terdiri dari:

- 1) Penguatan kewenangan dan pelayanan di bidang penanaman modal, dengan tujuan mewujudkan fasilitasi layanan terhadap calon investor dalam negeri atau luar negeri (PMA/PMDN) untuk menanamkan modalnya di Provinsi Kalimantan Tengah.
- 2) Tercapainya target dan realisasi investasi Penanaman Modal Asing (PMA)/ Penanaman Modal Dalam Negeri (PMDN) di bidang penanaman modal, dengan tujuan meningkatkan jumlah investor dan nilai investasi dalam maupun luar negeri.
- 3) Promosi penanaman modal yang lebih terarah, dengan tujuan meningkatkan kegiatan promosi penanaman modal yang efektif dan efisien antara pemerintah dan dunia usaha serta masyarakat.
- 4) Aparatur Dinas Penanaman Modal dan Pelayanan Terpadu Satu Pintu Provinsi Kalimantan Tengah yang profesional, transparan, responsif, dan memiliki integritas yang tinggi, dengan tujuan meningkatkan profesionalisme aparatur Dinas Penanaman Modal dan Pelayanan Terpadu Satu Pintu Provinsi Kalimantan Tengah.

II.1.2 Tujuan dan Sasaran

Tujuan:

Mengacu pada visi dan misi yang telah ditetapkan, maka tujuan jangka menengah selama 5 (lima) tahun anggaran adalah berdasarkan visi, misi, dan isu-isu strategis yang ada, maka ditetapkan tujuan yang hendak dicapai dalam kurun waktu 5 (lima) tahun adalah, sebagai berikut:

Tabel II.1. Keterkaitan Misi dan Tujuan Dinas Penanaman Modal dan Pelayanan Terpadu Satu Pintu Provinsi Kalimantan Tengah

Misi	Tujuan
1. Penguatan kewenangan dan pelayanan di bidang penanaman modal.	1. Mewujudkan fasilitasi layanan terhadap calon investor dalam negeri atau luar negeri (PMA/ PMDN) untuk menanamkan modalnya di Provinsi Kalimantan Tengah.
2. Tercapainya target dan realisasi investasi Penanaman Modal Asing (PMA)/ Penanaman Modal Dalam Negeri (PMDN) di bidang penanaman modal.	2. Mewujudkan meningkatnya jumlah investor dan nilai investasi dalam maupun luar negeri.
3. Promosi penanaman modal yang lebih terarah.	3. Mewujudkan meningkatkan kegiatan promosi penanaman modal yang efektif dan efisien antara pemerintah dan dunia usaha serta masyarakat.

Misi	Tujuan
4. Aparatur Dinas Penanaman Modal dan Pelayanan Terpadu Satu Pintu Provinsi Kalimantan Tengah yang profesional, transparan, responsif, dan memiliki integritas yang tinggi.	4. Mewujudkan meningkatkan profesionalisme bagi aparatur Dinas Penanaman Modal dan Pelayanan Terpadu Satu Pintu Provinsi Kalimantan Tengah.

Sasaran:

Mengacu pada misi yang telah ditetapkan, maka sasaran-sasaran strategis yang hendak dicapai atau dihasilkan dalam kurun waktu lima tahun adalah sebagai berikut:

Tabel II.2 Sasaran Strategis Dinas Penanaman Modal dan Pelayanan Terpadu Satu Pintu Provinsi Kalimantan Tengah

NO	SASARAN STRATEGIS	INDIKATOR KINERJA	SATUAN	Target tahunan					Ket
				2017	2018	2019	2020	2021	
1	2	3	4	5	6	7	8	9	10
1	Meningkatnya kualitas pelayanan perizinan	Indeks kepuasan masyarakat	%	80	80	80	80	80	
		Jumlah perizinan yang terbit tepat waktu	Ijin	528	550	573	595	618	
2	Tercapainya nilai realisasi investasi	Nilai investasi PMA/PMDN	US\$ (Ribu) Rp. (Milyar)	37.500.000	40.000.000	42.500.000	45.000.000	47.500.000	
		– PMA		32.500.000	35.000.000	37.500.000	40.000.000	42.500.000	
		– PMDN		1.500.000	1.750.000	2.000.000	2.250.000	2.500.000	
		Jumlah perusahaan PMA/PMDN	Unit	528	550	573	595	618	
		– PMA							
		– PMDN							
		Rasio tenaga kerja	%	39,82	41,90	43,99	46,08	48,16	
		Kenaikan/penurunan realisasi PMDN	%	47,69	57,55	67,42	77,28	87,15	

II.1.3 Strategi

Setelah menentukan tujuan dan sasaran, maka langkah selanjutnya perlu ditentukan bagaimana hal tersebut dapat dicapai. Cara mencapai tujuan dan sasaran merupakan strategi organisasi untuk merealisasikan tujuan dan sasaran yang telah ditetapkan, meliputi penetapan strategi, kebijakan, program, dan kegiatan.

II.1.3.1 Misi 1

Penguatan kewenangan dan pelayanan di bidang penanaman modal.

a. Strategi.

Penyediaan layanan melalui website secara online dan menyusun aturan dalam bentuk peraturan daerah tentang pelimpahan kewenangan di bidang penanaman modal melalui PTSP.

- b. Kebijakan.
Meningkatkan sarana dan prasarana yang representatif serta melakukan inventarisasi masing-masing sektor di bidang penanaman modal dalam rangka proses perizinan dan non perizinan melalui PTSP.
- c. Program
Peningkatan pelayanan perizinan dan informasi publik.
- d. Kegiatan
 - 1) Cek lapangan dalam rangka pelayanan perizinan dan non perizinan.
 - 2) Pengembangan sistem informasi pelayanan terpadu.
 - 3) Pelayanan informasi dalam rangka PTSP.
 - 4) Penyediaan tenaga pengelola PTSP.
 - 5) Koordinasi pengaduan perizinan dan non perizinan.
 - 6) Pendataan jenis dan jumlah perizinan dan non perizinan wilayah Kalimantan Tengah.
 - 7) Forum PTSP se Kalimantan Tengah.

II.1.3.2 Misi 2

Tercapainya target dan realisasi investasi Penanaman Modal Asing (PMA)/ Penanaman Modal Dalam Negeri (PMDN) di bidang penanaman modal.

- a. Strategi
Adanya insentif untuk calon investor yang telah melakukan pelaporan secara teratur serta melakukan pelaporan dengan sistem LKPM secara online.
- b. Kebijakan
Memberikan insentif yang menarik bagi penanaman modal agar investor lebih tertarik menanamkan modalnya serta memberikan sosialisasi tentang sistem Laporan Kegiatan Penanaman Modal (LKPM) secara online.
- c. Program
Capaian realisasi investasi.
- d. Kegiatan
 - 1) Evaluasi Laporan Kinerja Penanaman Modal (LKPM).
 - 2) Evaluasi perijinan Tenaga Kerja Asing (TKA) dan pendataan/inventarisasi Tenaga Kerja Indonesia (TKI) pada perusahaan PMA/PMDN di 14 Kabupaten/Kota se-Kalimantan Tengah.
 - 3) Satuan tugas (*task force*) penanaman modal se-Kalimantan Tengah.
 - 4) Inventarisasi dan evaluasi fasilitas barang modal (*masterlist*) yang diimpor oleh perusahaan PMA/PMDN.
 - 5) Pembinaan dan pengendalian pelaksanaan kegiatan perusahaan PMA/ PMDN.

II.1.3.3 Misi 3

Promosi penanaman modal yang lebih terarah.

a. Strategi

Meningkatkan sinergitas kegiatan promosi dan kerjasama antara pemerintah dan dunia usaha serta masyarakat.

b. Kebijakan

Dibentuknya pusat promosi bersama dan memberikan sosialisasi/pelatihan kerjasama internasional di bidang penanaman modal.

c. Program

Pameran promosi investasi.

d. Kegiatan

- 1) Pameran promosi investasi di dalam negeri.
- 2) Regional Investment Forum (RIF).
- 3) Pentahiran windows display.
- 4) Papan reklame elektronik.
- 5) Kalimantan Tengah Quality Expo.
- 6) Kalimantan Tengah Trade Expo.
- 7) Gelar Karya Kalteng.
- 8) Pembuatan leaflet promosi peluang investasi di Kalimantan Tengah.

II.1.3.4 Misi 4

Aparatur Dinas Penanaman Modal dan Pelayanan Terpadu Satu Pintu Provinsi Kalimantan Tengah yang profesional, transparan, responsif, dan memiliki integritas yang tinggi.

a. Strategi

Meningkatkan pengetahuan dan keterampilan sumber daya manusia yang profesional sehingga bersinergi antara pusat, provinsi dan kabupaten/kota.

b. Kebijakan

Melakukan pelatihan, bimbingan teknis, dan sosialisasi agar terciptanya sumber daya manusia yang profesional dalam rangka mensinergikan dan mengoptimalkan penyusunan di bidang penanaman modal antara pusat, provinsi dan kabupaten/kota.

c. Program

Peningkatan kapasitas sumber daya aparatur.

d. Kegiatan

1. Pendidikan dan pelatihan formal.
2. Mengikuti *workshop*/seminar.
3. Mengikuti bimbingan teknis/sosialisasi.

II.2 Perjanjian Kinerja Tahun 2019

Dokumen Perjanjian Kinerja (PK) merupakan dokumen yang berisikan penugasan dari pemimpin instansi kepada jajarannya untuk melaksanakan program/kegiatan yang disertai

dengan indikator kinerja. Melalui perjanjian kinerja, terwujudlah komitmen penerima amanah dan kesepakatan antara penerima dan pemberi amanah atas kinerja terukur tertentu berdasarkan tugas, fungsi, dan wewenang serta sumber daya yang tersedia. Dokumen tersebut memuat sasaran strategis, indikator kinerja, beserta target kinerja dan anggaran.

Dalam penyusunan perjanjian kinerja instansi mengacu pada Rencana Strategis (Renstra), Rencana Kinerja Tahunan (RKT), Indikator Kinerja Utama (IKU), dan anggaran atau Dokumen Pelaksanaan Anggaran (DPA). Perjanjian Kinerja pada tabel berikut merupakan Perjanjian Kinerja tahun 2019:

II.2.1 Perjanjian Kinerja Kepala Dinas Penanaman Modal dan Pelayanan Terpadu Satu Pintu Provinsi Kalimantan Tengah Tahun 2019

Tabel II.3 Perjanjian Kinerja Kepala Dinas Penanaman Modal dan Pelayanan Terpadu Satu Pintu Provinsi Kalimantan Tengah Tahun 2019

No	Sasaran Program	Indikator Kinerja	Satuan	Target Tahunan	Semester/ Triwulan	Target
1.	Meningkatnya kualitas pelayanan perizinan	- Indeks kepuasan masyarakat - Jumlah perizinan yang terbit tepat waktu	Persen Izin	80 573	Semester I Semester II Triwulan I Triwulan II Triwulan III Triwulan IV	40 80 143 286 429 573
2.	Tercapaian nilai realisasi investasi	Nilai investasi: - PMA - PMDN	Rupiah (dln juta)	42.500.000	Triwulan I Triwulan II Triwulan III Triwulan IV	10.625.000 21.250.000 31.875.000 42.500.000
		Jumlah perusahaan: - PMA - PMDN	Perusahaan	573	Triwulan I Triwulan II Triwulan III Triwulan IV	143 286 429 573
		Rasio tenaga kerja	Persen	43,99	Triwulan I Triwulan II Triwulan III Triwulan IV	10,99 21,98 32,97 43,99
		Kenaikan/ penurunan realisasi PMDN	Persen	67,42	Triwulan I Triwulan II Triwulan III Triwulan IV	67,42 67,42 67,42 67,42

Sumber data: Subbag Program, DPMPTSP Provinsi Kalimantan Tengah.

II.2.1 Perjanjian Kinerja Bidang Promosi Penanaman Modal Tahun 2019

Tabel II.4 Perjanjian Kinerja Bidang Promosi Penanaman Modal DPMPTSP Provinsi Kalimantan Tengah Tahun 2019

No	Sasaran Kegiatan	Indikator Kinerja (Ouput Kegiatan)	Satuan	Target Tahunan	Triwulan	Target Triwulan
1.	Pameran Promosi Investasi di Dalam Negeri	Jumlah Pameran Investasi di Dalam Negeri 3 Kegiatan	Persen	100	Triwulan I Triwulan II Triwulan III Triwulan IV	57,60 57,60 100,00 100,00
2.	Regional Invesment Forum (RIF)	Jumlah Kegiatan Regional Invesment Forum (RIF) 1 Kegiatan	Persen	100	Triwulan I Triwulan II Triwulan III Triwulan IV	100,00 100,00 100,00 100,00

No	Sasaran Kegiatan	Indikator Kinerja (Ouput Kegiatan)	Satuan	Target Tahunan	Triwulan	Target Triwulan
3.	Pemutahiran Windows Display	Jumlah Windows Display yang dimutahirkan 2 Buah	Persen	100	Triwulan I Triwulan II Triwulan III Triwulan IV	94,58 100,00 100,00 100,00
4.	Papan Reklame Elektronik	Jumlah Airporteve peluang investasi Kalimantan 1 Buah	Persen	100	Triwulan I Triwulan II Triwulan III Triwulan IV	0,00 0,00 50,00 100,00
5.	Kalimantan Tengah Quality Expo	Jumlah Kalimantan Tengah Quality Expo 1 Kegiatan	Persen	100	Triwulan I Triwulan II Triwulan III Triwulan IV	0,00 100,00 100,00 100,00
6.	Kalimantan Tengah Trade Expo	Jumlah Kalimantan Tengah Trade Expo 1 Kegiatan	Persen	100	Triwulan I Triwulan II Triwulan III Triwulan IV	0,00 100,00 100,00 100,00
7.	Gelar Karya Kalteng	Jumlah Gelar Karya Kalteng 1 Kegiatan	Persen	100	Triwulan I Triwulan II Triwulan III Triwulan IV	100,00 100,00 100,00 100,00
8.	Pembuatan Leaflet Promosi Peluang Investasi di Kalimantan Tengah	Jumlah Leaflet Promosi Peluang Investasi di Kalimantan Tengah 500 Leaflet	Persen	100	Triwulan I Triwulan II Triwulan III Triwulan IV	33,33 100,00 100,00 100,00

Sumber data: Bidang Promosi Penanaman Modal, DPMPTSP Provinsi Kalimantan Tengah.

II.2.1 Perjanjian Kinerja Bidang Pelayanan Terpadu Satu Pintu Tahun 2019

Tabel II.5 Perjanjian Kinerja Bidang Pelayanan Terpadu Satu Pintu DPMPTSP Provinsi Kalimantan Tengah Tahun 2019

No	Sasaran Kegiatan	Indikator Kinerja (Ouput Kegiatan)	Satuan	Target Tahunan	Triwulan	Target Triwulan
1.	Cek Lapangan dalam rangka Pelayanan Perizinan dan Non Perizinan	Jumlah Perizinan yang dikeluarkan 17 Sektor	Persen	100	Triwulan I Triwulan II Triwulan III Triwulan IV	16,50 73,82 91,56 100,00
2.	Pengembangan Sistem Informasi Pelayanan Terpadu	Jumlah Aplikasi yang terintegrasi 1 Paket	Persen	100	Triwulan I Triwulan II Triwulan III Triwulan IV	0,00 42,22 100,00 100,00
3.	Pelayanan Informasi dalam rangka PTSP	Jumlah Media Cetak, Media Elektronik dan Laporan Rencana Aksi RB 2 Media Cetak, 1 Media Elektornik dan 1 Laporan Rencana Aksi RB	Persen	100	Triwulan I Triwulan II Triwulan III Triwulan IV	0,00 0,00 100,00 100,00
4.	Penyediaan Tenaga Pengelola PTSP	Jumlah Tenaga Pengelola PTSP 89 Orang	Persen	100	Triwulan I Triwulan II Triwulan III Triwulan IV	21,60 27,10 47,04 100,00
5.	Koordinasi Pengaduan Perizinan dan Non Perizinan	Jumlah Pengaduan Perizinan dan Non Perizinan 17 Pengaduan	Persen	100	Triwulan I Triwulan II Triwulan III Triwulan IV	34,07 34,07 93,54 100,00

No	Sasaran Kegiatan	Indikator Kinerja (Ouput Kegiatan)	Satuan	Target Tahunan	Triwulan	Target Triwulan
6.	Pendataan Jenis dan Jumlah Perizinan dan Non Perizinan Wilayah Kalimantan Tengah	Jumlah Perizinan dan Non Perizinan Wilayah Kalimantan Tengah 5 Dokumen	Persen	100	Triwulan I Triwulan II Triwulan III Triwulan IV	0,00 44,15 76,97 100,00
7.	Forum PTSP se Kalimantan Tengah	Jumlah Peserta Forum PTSP 75 Orang	Persen	100	Triwulan I Triwulan II Triwulan III Triwulan IV	0,00 30,16 100,00 100,00

Sumber data: Bidang Pelayanan Terpadu Satu Pintu, DPMPTSP Provinsi Kalimantan Tengah.

II.2.1 Perjanjian Kinerja Bidang Pengawasan dan Pengendalian Penanaman Modal Tahun 2019

Tabel II.6 Perjanjian Kinerja Bidang Pengawasan dan Pengendalian Penanaman Modal DPMPTSP Provinsi Kalimantan Tengah Tahun 2019

No	Sasaran Kegiatan	Indikator Kinerja (Ouput Kegiatan)	Satuan	Target Tahunan	Triwulan	Target Triwulan
1.	Evaluasi Laporan Kinerja Penanaman Modal (LKPM)	Jumlah Laporan Kinerja Penanaman Modal (LKPM) 12 Dokumen	Persen	100	Triwulan I Triwulan II Triwulan III Triwulan IV	22,17 48,65 81,16 100,00
2.	Evaluasi perijinan Tenaga Kerja Asing (TKA) dan pendataan/ inventarisasi Tenaga Kerja Indonesia (TKI) pada perusahaan PMA/PMDN di 14 Kab/Kota se Kalteng	Jumlah ijin TKA dan TKI pada perusahaan PMA/ PMDN 10 Dokumen	Persen	100	Triwulan I Triwulan II Triwulan III Triwulan IV	0,00 29,17 79,17 100,00
3.	Satuan Tugas (Task Force) Penanaman Modal se Kalteng	Jumlah BAP Satuan Tugas (Task Force) Penanaman Modal 2 Dokumen	Persen	100	Triwulan I Triwulan II Triwulan III Triwulan IV	5,61 55,93 84,65 100,00
4.	Inventarisasi dan Evaluasi Fasilitas Barang Modal (Masterlist) yang di Import oleh Perusahaan PMA/ PMDN	Jumlah Dokumen Barang Modal (Masterlist) 10 Dokumen	Persen	100	Triwulan I Triwulan II Triwulan III Triwulan IV	16,00 51,76 77,76 100,00
5.	Pembinaan dan Pengendalian Pelaksanaan Kegiatan Perusahaan PMA/PMDN	Jumlah Laporan Kegiatan Proyek yang dilakukan Pembinaan dan Pengendalian pada Perusahaan PMA/PMDN 2 Dokumen	Persen	100	Triwulan I Triwulan II Triwulan III Triwulan IV	6,66 31,16 75,18 100,00

II.2.1 Perjanjian Kinerja Bidang Perencanaan dan Pengembangan Iklim Penanaman Modal Tahun 2019

Tabel II.7 Perjanjian Kinerja Bidang Perencanaan dan Pengembangan Iklim Penanaman Modal DPMPTSP Provinsi Kalimantan Tengah Tahun 2019

No	Sasaran Kegiatan	Indikator Kinerja (Ouput Kegiatan)	Satuan	Target Tahunan	Triwulan	Target Triwulan
1.	Mengikuti Sosialisasi Program/Kegiatan BKPM terkait dengan Daerah	Jumlah Peserta yang mengikuti sosialisasi program/kegiatan BKPM terkait dengan Daerah 2 Orang	Persen	100	Triwulan I Triwulan II Triwulan III Triwulan IV	0,00 100,00 100,00 100,00
2.	Rapat Koordinasi dan Evaluasi Perencanaan Penanaman Modal Daerah se Kalteng	Jumlah Peserta RKEPPMD se Kalteng 100 Orang	Persen	100	Triwulan I Triwulan II Triwulan III Triwulan IV	0,00 100,00 100,00 100,00
3.	Mukor/KP3MN dengan IPMP/IPMK se Indonesia	Jumlah Peserta 5 Orang	Persen	100	Triwulan I Triwulan II Triwulan III Triwulan IV	100,00 100,00 100,00 100,00
4.	Inventarisasi dan Pendataan Rencana Program dan Kegiatan	Jumlah Data Program dan Kegiatan ke Kab/ Kota 5 Kab/Kota	Persen	100	Triwulan I Triwulan II Triwulan III Triwulan IV	24,16 48,32 72,48 100,00
5.	Pembuatan Peta Potensi dan Peluang Investasi	Jumlah Peta Potensi dan Peluang Investasi 3 Kabupaten	Persen	100	Triwulan I Triwulan II Triwulan III Triwulan IV	6,83 19,66 96,81 100,00
6.	Sosialisasi Penyusunan Data Potensi Daerah	Jumlah Peserta Sosialisasi Penyusunan Data Potensi Daerah 90 Orang	Persen	100	Triwulan I Triwulan II Triwulan III Triwulan IV	0,00 100,00 100,00 100,00
7.	Penyusunan Leaflet, Booklet Profil dan Peluang Investasi	Jumlah Leaflet, Booklet Profil dan Peluang Investasi 300 Buah	Persen	100	Triwulan I Triwulan II Triwulan III Triwulan IV	0,00 0,00 0,00 100,00
8.	Koordinasi Kebijakan/ Regulasi Penanaman Modal	Jumlah Data Produk Hukum dari Luar Daerah yang mendukung Penanaman Modal 14 Data	Persen	100	Triwulan I Triwulan II Triwulan III Triwulan IV	51,46 67,63 83,80 100,00
9.	Sosialisasi Mengenai Kebijakan Penanaman Modal	Jumlah Peserta Sosialisasi Kebijakan Penanaman Modal se Kalteng 40 Orang	Persen	100	Triwulan I Triwulan II Triwulan III Triwulan IV	0,00 0,00 100,00 100,00
10.	Pendataan Produk Hukum yang dikeluarkan Kab/Kota se Kalteng dalam mendukung Penanaman Modal	Jumlah Produk Hukum yang dikeluarkan Kab/ Kota se Kalteng 14 Kab/Kota	Persen	100	Triwulan I Triwulan II Triwulan III Triwulan IV	40,25 100,00 100,00 100,00
11.	Inventarisasi Potensi Unggulan Kab/Kota se Kalteng	Jumlah Data Potensi Unggulan Daerah 14 Kab/Kota	Persen	100	Triwulan I Triwulan II Triwulan III Triwulan IV	1,40 56,60 86,00 100,00

No	Sasaran Kegiatan	Indikator Kinerja (Ouput Kegiatan)	Satuan	Target Tahunan	Triwulan	Target Triwulan
12.	Penyusunan Kajian Rencana Umum Penanaman Modal Prov. Kalteng	Jumlah Dokumen RUPM Kalteng Tahun 2018 yang dikaji 14 Kab/Kota	Persen	100	Triwulan I Triwulan II Triwulan III Triwulan IV	2,21 63,35 100,00 100,00
13.	Mengikuti Pemutahiran Data Sistem Informasi Potensi Investasi Daerah (SIPID)	Jumlah Aparatur yang Mengikuti Pemutahiran Data SIPID 4 Orang	Persen	100	Triwulan I Triwulan II Triwulan III Triwulan IV	0,00 0,00 100,00 100,00
14.	Mengikuti Matchmaking BKPM	Jumlah Peserta yang mengikuti matchmaking kegiatan BKPM 6 Orang	Persen	100	Triwulan I Triwulan II Triwulan III Triwulan IV	6,72 100,00 100,00 100,00

II.2.1 Perjanjian Kinerja Sekretariat Tahun 2019

**Tabel II.8 Perjanjian Kinerja Sekretariat DPMPTSP
Provinsi Kalimantan Tengah Tahun 2019**

No	Sasaran Kegiatan	Indikator Kinerja (Ouput Kegiatan)	Satuan	Target Tahunan	Triwulan	Target Triwulan
1.	Penyediaan Jasa Surat Menyurat	Jumlah Perangko dan Materai 5.900 Lembar	Persen	100	Triwulan I Triwulan II Triwulan III Triwulan IV	20,00 53,33 100,00 100,00
2.	Penyediaan Jasa Komunikasi, Sumber Daya Air dan Listrik	Jumlah Biaya Tagihan Listrik, Telpn, Internet dan TV Kabel 4 Jenis	Persen	100	Triwulan I Triwulan II Triwulan III Triwulan IV	26,17 59,04 86,01 100,00
3.	Penyediaan Jasa Jaminan Barang Milik Daerah	Jumlah Asuransi Gedung Kantor dan Kendaraan Bermotor 2 Jenis	Persen	100	Triwulan I Triwulan II Triwulan III Triwulan IV	0,00 0,00 20,00 100,00
4.	Penyediaan Jasa Administrasi Keuangan	Jumlah Pengelola Administrasi Keuangan 37 Orang	Persen	100	Triwulan I Triwulan II Triwulan III Triwulan IV	25,06 50,20 75,24 100,00
5.	Penyediaan Jasa Kebersihan Kantor	Jumlah Tenaga Kebersihan dan Alat Kebersihan 4 Orang dan 22 Jenis	Persen	100	Triwulan I Triwulan II Triwulan III Triwulan IV	23,99 51,99 79,99 100,00
6.	Penyediaan Alat Tulis Kantor	Jumlah Alat Tulis Kantor 9 Jenis	Persen	100	Triwulan I Triwulan II Triwulan III Triwulan IV	16,66 33,32 83,32 100,00
7.	Penyediaan Barang Cetakan dan Penggandaan	Jumlah Barang Cetakan dan Penggandaan Kantor 11 Jenis	Persen	100	Triwulan I Triwulan II Triwulan III Triwulan IV	24,67 50,63 75,30 100,00
8.	Penyediaan Komponen Instalasi Listrik/Penerangan Bangunan Kantor	Jumlah Komponen Instalasi Listrik 532 Buah	Persen	100	Triwulan I Triwulan II Triwulan III Triwulan IV	0,00 20,00 80,00 100,00
9.	Penyediaan Peralatan dan Perlengkapan Kantor	Jumlah Bendera dan Spanduk 1 Bendera dan 24 Spanduk	Persen	100	Triwulan I Triwulan II Triwulan III Triwulan IV	0,00 0,00 34,48 100,00
10	Penyediaan Bahan Bacaan dan Peraturan Perundang- Undangan	Jumlah Bahan Bacaan 247 Eksemplar	Persen	100	Triwulan I Triwulan II Triwulan III Triwulan IV	22,97 45,94 68,91 100,00
11.	Penyediaan Makanan dan Minuman	Jumlah Penyediaan Bahan Makanan dan Minuman 325 OK	Persen	100	Triwulan I Triwulan II Triwulan III Triwulan IV	25,00 50,00 75,00 100,00
12.	Rapat-Rapat Koordinasi dan Konsultasi Luar Daerah	Jumlah Dokumen Rakor Konsultasi Luar Daerah 17 Dokumen	Persen	100	Triwulan I Triwulan II Triwulan III Triwulan IV	3,76 50,50 82,65 100,00
13.	Rapat-Rapat Koordinasi dan Konsultasi ke Dalam Daerah	Jumlah Dokumen Rakor Konsultasi Dalam Daerah 20 Dokumen	Persen	100	Triwulan I Triwulan II Triwulan III Triwulan IV	5,55 27,46 86,18 100,00

No	Sasaran Kegiatan	Indikator Kinerja (Ouput Kegiatan)	Satuan	Target Tahunan	Triwulan	Target Triwulan
14.	Rujukan Berobat PNS	Jumlah Peserta Jaminan Kesehatan PNS 2 Orang	Persen	100	Triwulan I Triwulan II Triwulan III Triwulan IV	49,99 49,99 100,00 100,00
15.	Pengadaan Kendaraan Dinas/ Operasional	Jumlah Kendaraan Dinas 1 Unit Roda 4	Persen	100	Triwulan I Triwulan II Triwulan III Triwulan IV	0,00 100,00 100,00 100,00
16.	Pengadaan Perlengkapan Gedung Kantor	Jumlah Perlengkapan Gedung Kantor 5 Jenis	Persen	100	Triwulan I Triwulan II Triwulan III Triwulan IV	66,15 100,00 100,00 100,00
17.	Pengadaan Peralatan Gedung Kantor	Jumlah Peralatan Gedung Kantor 3 Jenis	Persen	100	Triwulan I Triwulan II Triwulan III Triwulan IV	0,00 63,63 100,00 100,00
18.	Pengadaan Meubelair	Jumlah Pengadaan Meubelair 4 Jenis	Persen	100	Triwulan I Triwulan II Triwulan III Triwulan IV	17,28 87,65 100,00 100,00
19.	Pemeliharaan Rutin/ Berkala Gedung Kantor	Jumlah Pemeliharaan Rutin Gedung Kantor 2 Jenis	Persen	100	Triwulan I Triwulan II Triwulan III Triwulan IV	0,00 0,00 100,00 100,00
20.	Pemeliharaan Rutin/ Berkala Kendaraan Dinas/Operasional	Jumlah Pemeliharaan, BBM, Perpanjangan STNK Kendaraan Roda 4 dan Roda 2	Persen	100	Triwulan I Triwulan II Triwulan III Triwulan IV	21,87 43,74 78,11 100,00
21.	Pemeliharaan Rutin/ Berkala Perlengkapan Gedung Kantor	Jumlah Pemeliharaan Rutin Gedung Kantor 8 Jenis	Persen	100	Triwulan I Triwulan II Triwulan III Triwulan IV	13,65 30,87 60,59 100,00
22.	Pemeliharaan Rutin/ Berkala Peralatan Gedung Kantor	Jumlah Perbaikan Peralatan Gedung Kantor 2 Jenis	Persen	100	Triwulan I Triwulan II Triwulan III Triwulan IV	0,00 100,00 100,00 100,00
23.	Rehabilitasi Sedang/ Berat Gedung Kantor	Jumlah Rehab Sedang/Berat Gedung Kantor 5 Jenis	Persen	100	Triwulan I Triwulan II Triwulan III Triwulan IV	0,00 80,00 100,00 100,00
24.	Penataan Taman dan Kebersihan serta Kebun Hortikultura	Jumlah Penataan Taman dan Kebersihan serta Kebun Hortikultura 2 Jenis	Persen	100	Triwulan I Triwulan II Triwulan III Triwulan IV	40,00 60,00 80,00 100,00
25.	Pengadaan Pakaian Dinas Beserta Perlengkapannya	Jumlah Pakaian Dinas dan Perlengkapannya 1 Stel	Persen	100	Triwulan I Triwulan II Triwulan III Triwulan IV	100,00 100,00 100,00 100,00
26.	Pengadaan Pakaian Khusus Hari- Hari Tertentu	Jumlah Pakaian Khusus Hari-Hari Tertentu 3 Stel	Persen	100	Triwulan I Triwulan II Triwulan III Triwulan IV	100,00 100,00 100,00 100,00
27.	Pendidikan dan Pelatihan Formal	Jumlah Pegawai yang Mengikuti Diklat/ Pelatihan 15 Orang	Persen	100	Triwulan I Triwulan II Triwulan III Triwulan IV	0,00 28,66 76,21 100,00

No	Sasaran Kegiatan	Indikator Kinerja (Ouput Kegiatan)	Satuan	Target Tahunan	Triwulan	Target Triwulan
28.	Mengikuti Workshop/ Seminar	Jumlah Pegawai yang Mengikuti Workshop/ Seminar 12 Orang	Persen	100	Triwulan I Triwulan II Triwulan III Triwulan IV	22,66 49,32 75,98 100,00
29.	Mengikuti Bimbingan Teknis/Sosialisasi	Jumlah Pegawai yang Mengikuti Bimtek/ Sosialisasi 17 Orang	Persen	100	Triwulan I Triwulan II Triwulan III Triwulan IV	0,00 25,00 75,00 100,00
30.	Penyusunan Laporan Capaian Kinerja dan Ikhtisar Realisasi Kinerja SKPD	Jumlah Laporan Capaian Kinerja 25 Buku	Persen	100	Triwulan I Triwulan II Triwulan III Triwulan IV	0,00 0,00 100,00 100,00
31.	Penyusunan Pelaporan Keuangan Akhir Tahun	Jumlah Laporan Keuangan Akhir Tahun 20 Buku	Persen	100	Triwulan I Triwulan II Triwulan III Triwulan IV	0,00 0,00 0,00 100,00
32.	Penyusunan LAKIP	Jumlah Dokumen LAKIP 25 Buku	Persen	100	Triwulan I Triwulan II Triwulan III Triwulan IV	100,00 100,00 100,00 100,00
33.	Penyusunan Renja SKPD	Jumlah Dokumen Renja dan Renstra 50 Buku	Persen	100	Triwulan I Triwulan II Triwulan III Triwulan IV	39,44 60,56 100,00 100,00
34.	Penyusunan Laporan Aktiva Tetap Persediaan Barang & Barang Pakai Habis	Jumlah Laporan Aktiva Tetap 25 Buku	Persen	100	Triwulan I Triwulan II Triwulan III Triwulan IV	0,00 0,00 0,00 100,00
35.	Penyusunan Laporan Penyelenggaraan Pemerintahan Daerah (LPPD)	Jumlah Dokumen LPPD 25 Buku	Persen	100	Triwulan I Triwulan II Triwulan III Triwulan IV	51,02 51,02 51,02 100,00
36.	Penyusunan Laporan Kegiatan Pertanggungjawaban (LKPJ)	Jumlah Dokumen LKPJ 20 Buku	Persen	100	Triwulan I Triwulan II Triwulan III Triwulan IV	100,00 100,00 100,00 100,00
37.	Inventarisasi/ Pendataan Barang Milik Daerah (BMD)	Jumlah Inventarisasi BMD 2 Jenis	Persen	100	Triwulan I Triwulan II Triwulan III Triwulan IV	100,00 100,00 100,00 100,00

Sumber data: Subbag Umum dan Kepegawaian, DPMPSTSP Provinsi Kalimantan Tengah.

II.3 Rencana Anggaran Tahun 2019

Pada Tahun Anggaran 2019 Dinas Penanaman Modal dan Pelayanan Terpadu Satu Pintu Provinsi Kalimantan Tengah melaksanakan kegiatan dengan anggaran perubahan sebesar Rp17.975.787.446,-. dengan rincian Belanja Tidak Langsung Rp6.715.699.806,- dan Belanja Langsung Rp11.260.087.640,-. Adapun realisasi anggaran sebesar Rp16.209.423.189,- (90,17%) dengan rincian untuk Belanja Tidak Langsung Rp5.417.531.445,- (80,67%) dan Belanja Langsung sebesar Rp10.791.891.744,- (95,84%).

II.3.1 Target Belanja DPMPTSP Provinsi Kalimantan Tengah

Tabel II.9 Target Belanja DPMPTSP Provinsi Kalimantan Tengah Tahun 2019

Uraian	Target	Prosentase
Belanja Tidak Langsung	Rp 6.715.699.806,-	37,35%
Belanja Langsung	Rp 11.260.087.640,-	62,65%
Jumlah	Rp 17.975.787.446,-	100%

Sumber data: Subbag Program, DPMPTSP Provinsi Kalimantan Tengah.

II.3.2 Alokasi Anggaran per Sasaran Strategis

Anggaran belanja langsung tahun 2019 Dinas Penanaman Modal dan Pelayanan Terpadu Satu Pintu Provinsi Kalimantan Tengah yang dialokasikan untuk pencapaian sasaran strategis adalah sebagai berikut:

Tabel II.10 Anggaran Belanja Langsung per Sasaran Strategis

No.	Sasaran	Anggaran	Prosentase	Keterangan
1	2	3	4	5
1	Meningkatnya kualitas pelayanan perizinan.	2.621.318.100	39,06	-
2	Tercapainya nilai realisasi investasi.	4.089.299.000	60,94	-
	Jumlah =	6.710.617.100	100	-

Sumber data: Subbag Program, DPMPTSP Provinsi Kalimantan Tengah.

II.4 Instrumen Pendukung

Instrumen pendukung Dinas Penanaman Modal dan Pelayanan Terpadu Satu Pintu Provinsi Kalimantan Tengah:

- Situs web resmi Dinas Penanaman Modal dan PTSP Provinsi Kalimantan Tengah yang beralamat di [www\[dot\]dpmptsp\[dot\]kalteng\[dot\]go\[dot\]id](http://www.dpmptsp.kalteng.go.id), menyajikan berbagai informasi terkait kedinasan dan persyaratan perizinan dan non perizinan.

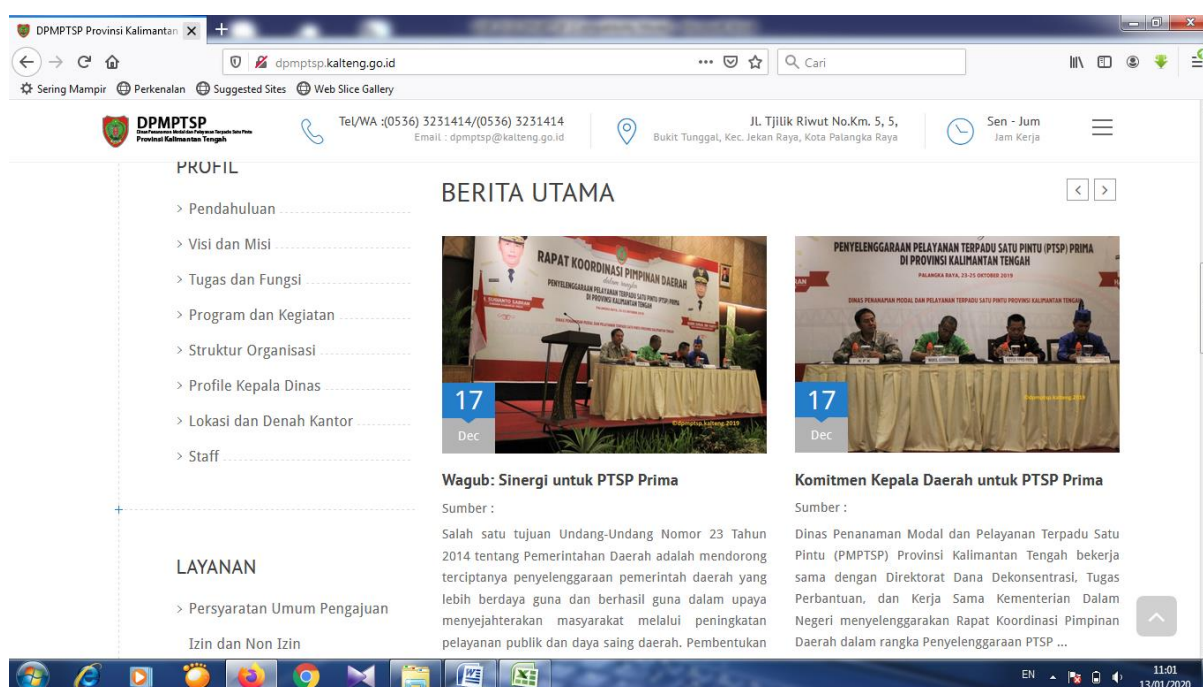

- b. Aplikasi pelayanan perizinan berbasis web SIMPATIK (Sistem Informasi Pelayanan Perizinan Secara Elektronik) yang digunakan oleh petugas untuk memproses penerbitan izin dan non-izin yang tidak atau belum terakomodasi oleh OSS.

[SS SIMPATIK]



- c. Aplikasi pelayanan perizinan berbasis web OSS (Online Single Submission) yang beralamat di oss[dot]go[dot]id yang digunakan oleh pemohon untuk mengajukan izin usaha.

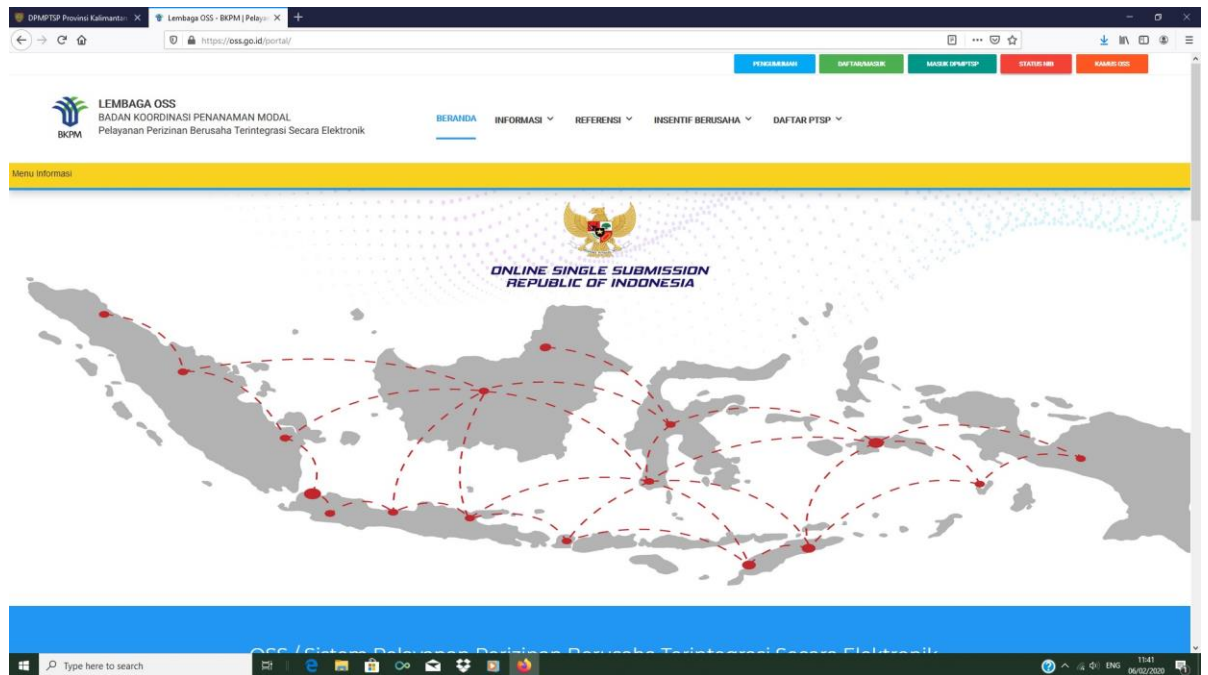

- d. Mesin antrian elektronik yang digunakan untuk membantu mengelola ketertiban pelayanan publik pada Dinas PMPTSP, dengan submenu antrian: 1) OSS dengan Perbantuan, 2) Non OSS, 3) Pengambilan Izin, 4) Informasi, 5) Pengaduan.



- e. Mesin survey elektronik yang digunakan untuk keperluan Survey Kepuasan Masyarakat terhadap pelayanan publik yang diselenggarakan oleh Dinas Penanaman Modal dan Pelayanan Terpadu Satu Pintu.

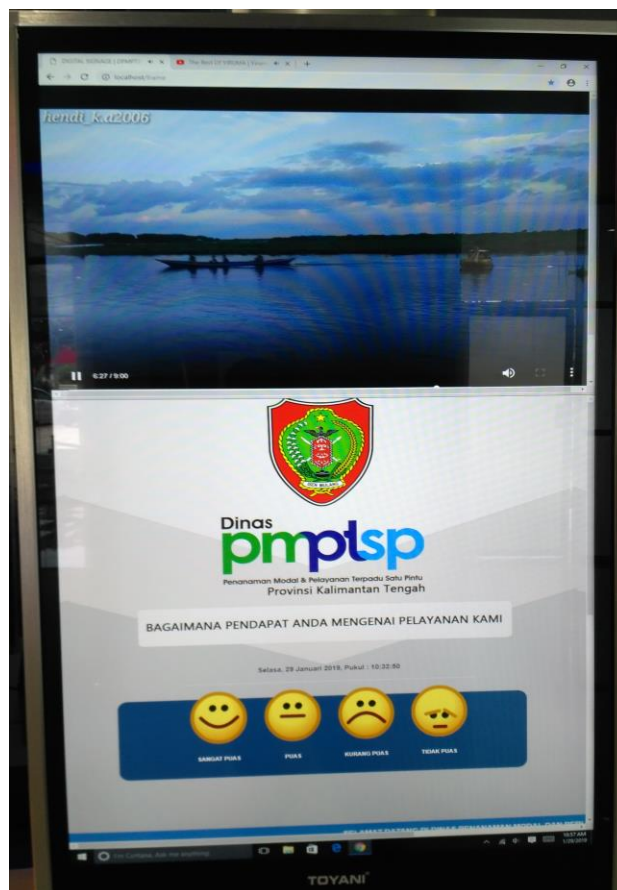

BAB 3

Akuntabilitas Kinerja

Bab 3 berisi:

1. *Capaian Kinerja Tahun 2019*
2. *Evaluasi dan Analisis Capaian Kinerja Sasaran Strategis*
3. *Akuntabilitas Anggaran*

III.1. Capaian Kinerja Tahun 2019

Dinas Penanaman Modal dan Pelayanan Terpadu Satu Pintu Provinsi Kalimantan Tengah telah melaksanakan penilaian kinerja dengan mengacu pada Perjanjian Kinerja Dinas Penanaman Modal dan Pelayanan Terpadu Satu Pintu Provinsi Kalimantan Tengah tahun 2019 yang telah disepakati. Penilaian ini dilakukan oleh tim pengelola kinerja untuk mengevaluasi dan mengukur dalam rangka pengumpulan data kinerja yang hasilnya akan memberikan gambaran keberhasilan dan kegagalan dalam pencapaian tujuan dan sasaran. Dari hasil pengumpulan data selanjutnya dilakukan kategorisasi kinerja (penentuan posisi) sesuai dengan tingkat capaian kinerja yaitu:

Tabel III.1 Skala Nilai Peringkat Kinerja

No.	Interval Nilai Realisasi Kinerja	Kriteria Penilaian Realisasi Kinerja	Kode
1.	$91 \leq 100$	Sangat Baik	Hijau Tua
2.	$76 \leq 90$	Tinggi	Hijau Muda
3.	$66 \leq 75$	Sedang	Kuning Tua
4.	$51 \leq 65$	Rendah	Kuning Muda
5.	≤ 50	Sangat Rendah	Merah

Berdasarkan Permendagri Nomor 54 Tahun 2010

Pengukuran target kinerja dari sasaran strategis yang telah ditetapkan oleh Dinas Penanaman Modal dan Pelayanan Terpadu Satu Pintu Provinsi Kalimantan Tengah dilakukan dengan membandingkan antara target kinerja dengan realisasi kinerja. Indikator kinerja sebagai ukuran keberhasilan dari tujuan dan sasaran strategis Dinas Penanaman Modal dan Pelayanan Terpadu Satu Pintu Provinsi Kalimantan Tengah beserta target dan capaian realisasinya dirinci sebagai berikut:

Tabel III.2 Capaian Kinerja Tahun 2019

NO	SASARAN STRATEGIS	INDIKATOR KINERJA	TARGET	REALISASI	PERSENTASE	KRITERIA/ KODE
1	2	3	5	6	7	8
1	Meningkatnya kualitas layanan perizinan	Indeks kepuasan masyarakat	80	81,39	101,73	-
		Jumlah perizinan yang terbit tepat waktu	573	817	142,58	

NO	SASARAN STRATEGIS	INDIKATOR KINERJA	TARGET	REALISASI	PERSENTASE	KRITERIA/ KODE
2	Tercapainya nilai realisasi investasi	Nilai investasi PMA/PMDN	27.610.000,00	12.845.045,40	46,52	
		– PMA (dlm juta Rp)	8.283.000,00	4.253.182,50	51,35	
		– PMDN (dlm Milyar Rp)	19.327.000,00	8.591.862,90	44,45	
		Jumlah perusahaan PMA/PMDN	573	707	123,38	
		– PMA – PMDN		264 443		
		Rasio daya serap tenaga kerja	43,99	30,89	70,22	
		Kenaikan/penurunan realisasi PMDN	67,42	-53,14		

Sumber data: Subbag Program, DPMPTSP Provinsi Kalimantan Tengah.

Dari tabel di atas, terdapat 6 (enam) indikator yang terbagi ke dalam 2 (dua) sasaran strategis. Pada tahun 2019, indeks kepuasan masyarakat dengan realisasi nilai 81,39 telah mencapai target yang ditetapkan (101,73%). Namun demikian, persentase jumlah perizinan yang terbit tepat waktu dapat memenuhi target kinerja dengan pencapaian 817 dokumen izin (142,58%) yang menjadi capaian kinerja tertinggi. Terkait dengan sasaran strategis yang kedua, nilai realisasi investasi belum dapat mencapai target, dengan pencapaian hanya sebesar 51,35% untuk PMA dan 44,45% untuk PMDN. Peningkatan juga terjadi pada indikator jumlah perusahaan PMA/PMDN (123,38%) dan capaian kinerja rasio daya serap tenaga kerja (70,22%).

III.2. Evaluasi dan Analisis Capaian Kinerja Sasaran Strategis

Dalam sub bab ini akan disajikan pencapaian sasaran strategis Dinas Penanaman Modal dan Pelayanan Terpadu Satu Pintu Provinsi Kalimantan Tengah yang dicerminkan dalam capaian Indikator Kinerja. Adapun evaluasi dan analisis secara rinci indikator kinerja menurut sasaran strategis diuraikan sebagai berikut :

III.2.1. Sasaran meningkatnya kualitas layanan perizinan.

Tolok ukur capaian sasaran dengan indikator Indeks Kepuasan Masyarakat dengan strategi kecepatan dan ketepatan penyelenggaraan pelayanan perijinan dan non perijinan terdiri 9 (sembilan) unsur yang mencakup prosedur pelayanan, persyaratan pelayanan, waktu pelayanan, biaya/tarif, produk perizinan dan non perizinan, kompetensi pelaksana, perilaku pelaksana, maklumat pelayanan dan penanganan pengaduan. Dari unsur pelayanan tersebut dihitung berdasarkan jumlah responden yang telah mengisi kuesioner, dari nilai per unsur yang kemudian dihitung NRR per unsur pelayanan = jumlah nilai per unsur : jumlah kuesioner yang terisi, kemudian dihitung NRR tertimbang per unsur = nilai rata-rata per unsur pelayanan dikalikan bobot nilai rata-rata tertimbang baru.

III.2.2. Sasaran tercapainya nilai realisasi investasi.

Tolok ukur capaian sasaran dengan indikator nilai investasi PMA/PMDN dicatat dalam satuan ribu Dolar AS untuk PMA dan miliar Rupiah untuk PMDN. Sementara itu, indikator kinerja berupa jumlah perusahaan PMA/PMDN menunjukkan tingkat minat investor untuk menanamkan modalnya di Kalimantan Tengah. Kedua data tersebut diperoleh dari Laporan Kegiatan Penanaman Modal (LKPM) yang diserahkan oleh penanam modal di setiap triwulan. Rasio daya serap tenaga kerja dihitung dengan cara total jumlah tenaga kerja yang terserap oleh perusahaan PMA/PMDN dibagi dengan total jumlah perusahaan PMA/PMDN.

Tabel III.3 Target dan Realisasi Kinerja

No	Indikator	Capaian 2018	2019			Target Akhir Renstra (2019)	Capaian s/d 2019 terhadap 2019 (%)
			Target	Realisasi	% Realisasi*		
1	2	3	4	5	6	7	8
1	Meningkatnya kualitas layanan perizinan	98,35	80	81,39	102	80	102
2	Tercapainya nilai realisasi investasi	24,52 36,67	8.283.000,00 19.327.000,00	4.253.182,50 8.591.862,90	51,35 44,45	8.283.000,00 19.327.000,00	51,35 44,45

Analisa Capaian kinerja *per capaian sasaran* sebagai berikut:

1. Indeks kepuasan masyarakat.

Target tahun 2019 sebesar 80, berdasarkan hasil Survey Kepuasan Masyarakat di sepanjang tahun 2019 diperoleh IKM 81,39 dengan mutu pelayanan B (baik) masuk pada ring 76,61-88,30. Nilai IKM sebesar 81,39 yang merupakan rata-rata IKM pada semester I dan II tahun 2019.

Faktor pendorong:

Berdasarkan penilaian dari sembilan unsur pelayanan, unsur-unsur yang dominan adalah unsur biaya/tarif, unsur penanganan pengaduan, saran, dan masukan, unsur perilaku pelaksana, unsur kompetensi pelaksana, dan unsur persyaratan pelayanan. Unsur-unsur tersebut perlu dipertahankan dan unsur yang belum optimal perlu ditingkatkan.

Faktor penghambat:

a. Jumlah sumber daya manusia di Dinas Penanaman Modal dan Pelayanan Terpadu Satu Pintu Provinsi Kalimantan Tengah terbatas.

Jumlah ideal pegawai dibandingkan dengan beban pekerja di Dinas Penanaman Modal dan Pelayanan Terpadu Satu Pintu Provinsi Kalimantan Tengah sebanyak 75 orang baru tersedia 51 orang PNS dan Honorer Non PNS sebanyak 34 orang.

b. Team teknis masih berada di SKPD.

Team teknis dapat ditempatkan di Dinas Penanaman Modal dan Pelayanan Terpadu Satu Pintu Provinsi Kalimantan Tengah dan diatur jadwal penugasan di Dinas Penanaman Modal dan Pelayanan Terpadu Satu Pintu Provinsi Kalimantan Tengah sehingga tidak mengganggu kegiatannya di Perangkat Daerah tempat bekerja.

c. Surat rekomendasi teknis/telaah teknis dari Dinas Penanaman Modal dan Pelayanan Terpadu Satu Pintu Provinsi Kalimantan Tengah dimintakan ke Perangkat daerah/team teknis berjenjang sehingga akan mempengaruhi SOP yang ada. Rekomendasi teknis/telaah teknis

yang dimohonkan dari Dinas Penanaman Modal dan Pelayanan Terpadu Satu Pintu Provinsi Kalimantan Tengah dikirim melalui online system/email untuk mempercepat pemberian perijinan.

2. Tercapainya nilai realisasi investasi

Target PMA Tahun 2019 sebesar Rp8.283.000.000.000 dan target PMDN tahun 2019 sebesar Rp19.327.000.000.000,- berdasarkan rekapitulasi akhir realisasi investasi PMA sebesar Rp4.253.182.500.000,- (51,35%) dan realisasi investasi PMDN sebesar Rp8.591.862.900.000,- (44,45%).

Faktor pendorong :

- Masih terdapat beberapa perusahaan yang tertib menyampaikan laporan kegiatan penanaman modal (LKPM).
- Tidak adanya standar operasional prosedur pelaksanaan tugas pada bidang terkait sehingga kinerja kurang maksimal.

Faktor penghambat :

- Tidak adanya mekanisme *reward and punishment* dalam penyampaian LKPM.
- Adanya perubahan peraturan di tingkat nasional terkait pelaksanaan penanaman modal sehingga diperlukan lebih banyak waktu untuk penyesuaian.

III.3 Realisasi Anggaran

Penyerapan anggaran belanja langsung pada tahun 2019 sebesar 95,84%. Dari total anggaran yang dialokasikan. Realisasi anggaran untuk program/kegiatan utama sebesar 37,35%, sedangkan realisasi untuk program/kegiatan pendukung sebesar 62,65%. Jika dilihat dari realisasi anggaran per sasaran, penyerapan anggaran terbesar pada program/kegiatan di sasaran tercapainya nilai realisasi investasi (96,26%). Sedangkan penyerapan terkecil pada program/kegiatan di sasaran meningkatnya kualitas layanan perizinan (95,61%).

Jika dikaitkan antara kinerja pencapaian sasaran dengan penyerapan anggaran, pencapaian sasaran yang relatif baik dan diikuti dengan penyerapan anggaran kurang dari 100% menunjukkan bahwa dana yang disediakan untuk pencapaian sasaran pembangunan tahun 2019 telah mencukupi.

Anggaran dan realisasi belanja langsung tahun 2019 yang dialokasikan untuk membiayai program/kegiatan dalam pencapaian sasaran disajikan pada tabel berikut:

Tabel III.4 Anggaran dan Realisasi Belanja Langsung per Sasaran Tahun 2019

No	Sasaran	Kinerja			Anggaran		
		Target	Realisasi	% Realisasi	Target	Realisasi	% Realisasi
1	2	3	4	5	6	7	8
1	Meningkatnya kualitas layanan perizinan	80	78,68	98,35	7.170.788.640	6.855.700.563	95,61
2	Tercapainya nilai realisasi investasi	8.283.000,00 19.327.000,00	4.253.182,50 8.591.862,90	51,35 44,45	4.089.299.000	3.936.199.181	96,26
Total Belanja Langsung					11.260.087.640	10.791.891.744	95,84

Sumber data: Subbag Program, DPMPSTP Provinsi Kalimantan Tengah.

Jika dilihat dari realisasi anggaran per sasaran, penyerapan anggaran terbesar pada belanja langsung sasaran tercapainya nilai realisasi investasi Rp3.936.199.181,- (96,26%) dari pagu anggaran sebesar Rp4.089.299.000,-.

Sedangkan penyerapan terkecil pada sasaran Meningkatnya kualitas layanan perizinan sebesar Rp6.855.700.563, (95,61%) dari pagu anggaran sebesar Rp7.170.788.640,-.

Jika dikaitkan antara kinerja pencapaian sasaran dengan penyerapan anggaran, pencapaian sasaran yang relatif baik dan diikuti dengan penyerapan anggaran kurang dari 100% menunjukkan bahwa dana yang disediakan untuk pencapaian sasaran strategis tahun 2019 telah mencukupi.

**Tabel III.5 Anggaran dan Realisasi Belanja Langsung per Program Tahun 2019
(yang mendukung capaian sasaran strategis)**

No	Program	Anggaran*			Ket
		Target	Realisasi	% Deviasi	
1	2	3	4	5	6
1	Program Pelayanan Administrasi Perkantoran	Rp 2.762.684.990,-	Rp 2.707.757.511,-	1,98 %	-
2	Program Peningkatan Sarana dan Prasarana Aparatur	Rp 1.520.697.600,-	Rp 1.499.997.681,-	1,36 %	-
3	Program Peningkatan Disiplin Aparatur	Rp 201.571.000,-	Rp 200.731.000,-	0,41 %	-
4	Program Peningkatan Kapasitas Sumber Daya Aparatur	Rp 331.252.000,-	Rp 322.285.009,-	2,70 %	-
5	Program Peningkatan Pengembangan Sistem Pelaporan Capaian Kinerja dan Keuangan	Rp 64.516.950,-	Rp 64.018.900,-	0,77 %	-
6	Program Pameran Promosi Investasi	Rp 1.295.999.000,-	Rp 1.233.778.453,-	4,80 %	-
7	Program Capaian Realisasi Investasi	Rp 875.000.000,-	Rp 803.142.666,-	8,21 %	-
8	Program Perencanaan dan Pengembangan Potensi Investasi Daerah	Rp 1.918.300.000,-	Rp 1.899.270.062,-	0,99 %	-
9	Program Peningkatan Pelayanan Perizinan dan Informasi Publik	Rp 2.290.066.100,-	Rp 2.060.910.462,-	10,00 %	-
Jumlah		Rp 11.260.087.640,-	Rp 10.791.891.744,-	4,15 %	-
Total Belanja Langsung		Rp 11.260.087.640,-	Rp 10.791.891.744,-	4,15 %	-

Sumber data : Subbag Program, DPMPTSP Prov. Kalteng.

* anggaran setelah APBD perubahan Analisa Efisiensi

Jika dilihat dari realisasi anggaran per program, deviasi anggaran terbesar pada program Peningkatan Pelayanan Perizinan dan Informasi Publik sebesar 10,00% dari pagu anggaran sebesar Rp 2.290.066.100,-

Sedangkan deviasi terkecil pada Program Peningkatan Disiplin Aparatur (0,41%) dari pagu anggaran sebesar Rp 201.571.000,-

Jika dikaitkan antara kinerja pencapaian program dengan penyerapan anggaran, pencapaian program yang relatif baik dan diikuti dengan penyerapan anggaran kurang dari 100% menunjukkan bahwa dana yang disediakan untuk pencapaian program tahun 2019 telah mencukupi.

**Tabel III.6 Sasaran dan Penyerapan Anggaran Tahun 2019
(yang mendukung capaian sasaran strategis)**

No	Sasaran	Indikator	% Capaian Kinerja ($\geq 100\%$)	% Penyerapan Anggaran	Tingkat Efisiensi
1	2	3	4	5	6
1	Meningkatnya kualitas layanan perizinan	Jumlah perizinan yang terbit tepat waktu	142,58	95,61	46,97 %
2	Tercapainya nilai realisasi investasi	Realisasi investasi PMA/PMDN	100	96,26	3,74 %

Sumber data: Subbag Program, DPMPTSP Kalimantan Tengah.

Jika dilihat dari realisasi anggaran per sasaran yang mempunyai realisasi $\geq 100\%$, penyerapan anggaran terbesar pada sasaran Tercapainya nilai realisasi investasi sebesar 96,26% dengan tingkat efisiensi 3,74%.

Sedangkan realisasi anggaran per sasaran yang mempunyai realisasi $\geq 100\%$, terkecil pada Meningkatkan kualitas layanan perizinan sebesar 95,61% dengan tingkat efisiensi 46,97%.

BAB 4

Penutup

Bab 4 Berisi :

1. *Kesimpulan*
2. *Saran*

Penyelenggaraan kegiatan pada Dinas Penanaman Modal dan Pelayanan Terpadu Satu Pintu Provinsi Kalimantan Tengah Tahun Anggaran 2019 merupakan tahun ke tiga dari Rencana Strategis Dinas Penanaman Modal dan Pelayanan Terpadu Satu Pintu Provinsi Kalimantan Tengah Tahun 2016-2021. Keberhasilan yang dicapai adalah berkat kerja sama dan partisipasi semua pihak dan diharapkan dapat dipertahankan serta ditingkatkan. Sementara itu, untuk target-target yang belum tercapai perlu diantisipasi dan didukung oleh berbagai pihak pula.

Hasil laporan kinerja Dinas Penanaman Modal dan Pelayanan Terpadu Satu Pintu Provinsi Kalimantan Tengah Tahun 2019 dapat disimpulkan dari analisis kedua sasaran, terdapat satu indikator kinerja utama yang dipilih sebagai tolak ukur. Pada tahun 2019 terdapat tiga indikator yang telah memenuhi target yang ditetapkan atau sebesar 50% dari total indikator. Sementara itu, sebanyak tiga indikator atau sebesar 50% belum memenuhi target. Tidak tercapainya target disebabkan oleh berbagai faktor kendala.

Langkah-langkah yang perlu diambil untuk mengatasi permasalahan yang dihadapi dapat dirumuskan saran-saran/Rencana Aksi sebagai berikut:

1. Meningkatkan kualitas SDM dalam hal PTSP (Pelayanan Terpadu Satu Pintu).
2. Meningkatkan kualitas dan sinkronisasi dokumen-dokumen perencanaan dan kinerja.
3. Memanfaatkan hasil evaluasi kinerja sebagai bahan perbaikan pelaksanaan program/kegiatan.
4. Memberdayakan sumber daya yang ada pada Dinas Penanaman Modal dan Pelayanan Terpadu Satu Pintu Provinsi Kalimantan Tengah secara menyeluruh, efektif, dan efisien.
5. Menempatkan Tim Teknis pada Dinas Penanaman Modal dan Pelayanan Terpadu Satu Pintu Provinsi Kalimantan Tengah dan mengatur jadwal penugasannya sehingga tidak mengganggu kegiatannya pada Perangkat Daerah tempat bekerja.

Palangka Raya, Februari 2020

KEPALA DINAS PENANAMAN MODAL DAN
PELAYANAN TERPADU SATU PINTU
PROVINSI KALIMANTAN TENGAH



Drs. SUHAEMI, M.Si
Pembina Utama Madya
NIP. 19640905 199303 1 001

LAMPIRAN:

- Lampiran 1. Struktur Organisasi
- Lampiran 2. Pengelolaan Indeks Kepuasan Masyarakat per Responden Semester I dan Semester II Tahun 2019
- Lampiran 3. Rekap Perizinan dan Non Perizinan Tahun 2019
- Lampiran 4. Perkembangan PMA pada DPMPTSP Provinsi Kalimantan Tengah Tahun 2009 – 2019
- Lampiran 5. Perkembangan PMDN pada DPMPTSP Provinsi Kalimantan Tengah Tahun 2009 – 2019
- Lampiran 6. Pos Pengaduan
- Lampiran 7. Leaflet

**STRUKTUR ORGANISASI
DINAS PENANAMAN MODAL DAN PELAYANAN TERPADU SATU PINTU
PROVINSI KALIMANTAN TENGAH TAHUN 2019**

PII. KEPALA DINAS PENANAMAN MODAL DAN PELAYANAN TERPADU SATU PINTU PROVINSI KALIMANTAN TENGAH	
Nama :	Drs. SUHAEMI, M.Si
N.I.P :	196409051993031001
Pangkat :	Pembina Utama Madya (IV/d)
T.M.T :	1 Oktober 2017

SEKRETARIS	
Nama :	SUKARNO, S.H., MAP
N.I.P :	196707171989091002
Pangkat :	Pembina Tk. I (IV/b)
T.M.T :	1 Oktober 2019

SUB BAGIAN PENYUSUNAN PROGRAM	
Nama :	YULIAN WIRATNO, S.Sos
N.I.P :	197607271997031003
Pangkat :	Penata (III/c)
T.M.T :	1 Oktober 2016

SUB BAGIAN KEUANGAN DAN ASET	
Nama :	SAIFUL ANWAR, S.E
N.I.P :	198204092008031001
Pangkat :	Penata (III/c)
T.M.T :	1 April 2016

SUB BAGIAN UMUM DAN KEPEGAWAIAN	
Nama :	Dra. FARIDA ARYANI
N.I.P :	196305141992032005
Pangkat :	Penata Tk. I (III/d)
T.M.T :	1 April 2002

Nama :	NANIK TRIASTUTI, S.Kom
N.I.P :	198710012014022002
Pangkat :	Penata Muda Tk. I (III/b)
T.M.T :	1 April 2018

Nama :	Dra. ROMEISI
N.I.P :	196505301993032003
Pangkat :	Penata (III/c)
T.M.T :	1 Oktober 2016

Nama :	TITIK SUMARNY, S.Kom
N.I.P :	198210152006042020
Pangkat :	Penata Tk. I (III/d)
T.M.T :	1 April 2018

Nama :	MOHAMAD FAHMI, A.Md
N.I.P :	198107112015031001
Pangkat :	Pengatur Tk. I (II/d)
T.M.T :	1 April 2019

Nama :	DEASY OLIVIA CHRISTY, S.E
N.I.P :	197812292010012004
Pangkat :	Penata (III/c)
T.M.T :	1 April 2018

Nama :	WARIMAN, S.E.
N.I.P :	196206042007011009
Pangkat :	Penata (III/c)
T.M.T :	1 Oktober 2018

Nama :	MILIANI
N.I.P :	196404061990092001
Pangkat :	Penata Muda Tk. I (III/b)
T.M.T :	1 Oktober 2010

Nama :	SILVIA LUMBAN BATU, S.S.
N.I.P :	199010032015032003
Pangkat :	Penata Muda Tk. I (III/b)
T.M.T :	1 April 2019

Nama :	SOGIONO
N.I.P :	197008111993031002
Pangkat :	Penata Muda Tk. I (III/b)
T.M.T :	1 April 2014

Nama :	ENDANG T. AGUSTIN, S.H
N.I.P :	198508222007012003
Pangkat :	Penata Muda (III/a)
T.M.T :	1 September 2017

Nama :	MILTON CITA P. HAMUN, S.E.
N.I.P :	198501152014021002
Pangkat :	Penata Muda Tk. I (III/b)
T.M.T :	1 April 2018

Nama :	SITI NAJMAH, S.E.
N.I.P :	197801062011012008
Pangkat :	Penata Muda (III/a)
T.M.T :	1 Oktober 2017

Nama :	SRI REJEKI
N.I.P :	196208161985032008
Pangkat :	Pengatur Muda (II/a)
T.M.T :	1 April 2001

BIDANG PERENCANAAN DAN PENGEMBANGAN IKUM PENANAMAN MODAL	
Nama :	TETTY HARINA, M.Si
N.I.P :	196909231997012001
Pangkat :	Pembina Tk. I (IV/b)
T.M.T :	1 April 2017

BIDANG PELAYANAN TERPADU SATU PINTU	
Nama :	MOHAMAD RIDHO, S.Hut.
N.I.P :	197507122005011014
Pangkat :	Pembina (IV/a)
T.M.T :	1 Oktober 2019

BIDANG PROMOSI PENANAMAN MODAL	
Nama :	Dra. NOVA VERA LINA, M.Si
N.I.P :	196611211994032006
Pangkat :	Pembina Tk. I (IV/b)
T.M.T :	1 Oktober 2011

BIDANG PENGAWASAN DAN PENGENDALIAN PENANAMAN MODAL	
Nama :	Drs. DALDI, M.Si
N.I.P :	196808201993031013
Pangkat :	Pembina Tk. I (IV/b)
T.M.T :	1 April 2017

SEKSI POTENSI DAERAH	
Nama :	PETRA JAYA BIRIM, S.E., M.Si
N.I.P :	196712241998031004
Pangkat :	Pembina (IV/a)
T.M.T :	1 April 2016

SEKSI PERIZINAN	
Nama :	JOHN DEDDY PARIATNO, S.T.
N.I.P :	198505222009031006
Pangkat :	Penata (III/c)
T.M.T :	1 April 2017

SEKSI SARANA DAN PRASARANA PROMOSI PENANAMAN MODAL	
Nama :	MUKTI AJI, S.Hut., M.Si
N.I.P :	197512242000031003
Pangkat :	Pembina (IV/a)
T.M.T :	1 April 2016

SEKSI PENGAWASAN PELAKSANAAN PENANAMAN MODAL	
Nama :	JANI DWIPRIAMBODO, S.T., M.Si
N.I.P :	196901051998031012
Pangkat :	Pembina (IV/a)
T.M.T :	1 Oktober 2019

Nama :	DIRGARIUS SOELING, S.E., M.M
N.I.P :	197907232009031001
Pangkat :	Penata (III/c)
T.M.T :	1 Oktober 2017

Nama :	EKA DESINTA, S.S.
N.I.P :	198607192009032001
Pangkat :	Penata (III/c)
T.M.T :	1 Oktober 2017

Nama :	EVIE
N.I.P :	196406271992032007
Pangkat :	Penata Muda Tk. I (III/b)
T.M.T :	1 April 2011

Nama :	YUDI PRASETIA, S.E., M.M
N.I.P :	197907152011011002
Pangkat :	Penata (III/c)
T.M.T :	1 Oktober 2018

Nama :	
N.I.P :	
Pangkat :	
T.M.T :	

Nama :	ANEKE KRISTIANA, S.E., M.Si
N.I.P :	197704152010012002
Pangkat :	Penata (III/c)
T.M.T :	1 April 2018

Nama :	
N.I.P :	
Pangkat :	
T.M.T :	

Nama :	AKHMAD JAYANI
N.I.P :	197208222009011005
Pangkat :	Pengatur (III/c)
T.M.T :	1 April 2017

SEKSI DEREKULASI PENANAMAN MODAL	
Nama :	Ir. HERSIATI, M.Si
N.I.P :	196507221993032006
Pangkat :	Pembina Tk. I (IV/b)
T.M.T :	1 Oktober 2014

SEKSI NON PERIZINAN	
Nama :	Dra. KRISTINIWATI
N.I.P :	196208151985092002
Pangkat :	Penata Tk. I (III/d)
T.M.T :	1 Oktober 2007

SEKSI PENGEMBANGAN PROMOSI PENANAMAN MODAL	
Nama :	MEIDA NIWATY, S.E
N.I.P :	196205181985022002
Pangkat :	Penata Tk. I (III/d)
T.M.T :	1 Oktober 2007

SEKSI EVALUASI DAN PEMBINAAN PENANAMAN MODAL	
Nama :	RINI WIDYATI, S.E
N.I.P :	196310311990102001
Pangkat :	Penata Tk. I (III/d)
T.M.T :	1 Oktober 2001

Nama :	MARNI WATIE
N.I.P :	196207071986102003
Pangkat :	Penata Muda Tk. I (III/b)
T.M.T :	1 Oktober 2006

Nama :	ARUN TOTOK WIBOWO, S.T., M.Ling
N.I.P :	198005202008041004
Pangkat :	Penata (III/c)
T.M.T :	1 April 2016

Nama :	YOCKY PRIMA PERDANA, S.E.
N.I.P :	198509252010011005
Pangkat :	Penata Muda Tk. I (III/b)
T.M.T :	1 April 2014

Nama :	NAHETA
N.I.P :	196401291986032006
Pangkat :	Penata Muda Tk. I (III/b)
T.M.T :	1 April 2006

Nama :	
N.I.P :	
Pangkat :	
T.M.T :	

Nama :	LIBON TEGUH SANTOSA, S.E.
N.I.P :	198701212015031001
Pangkat :	Penata Muda Tk. I (III/b)
T.M.T :	1 April 2019

Nama :	
N.I.P :	
Pangkat :	
T.M.T :	

Nama :	
N.I.P :	
Pangkat :	
T.M.T :	

SEKSI PERENCANAAN PENANAMAN MODAL	
Nama :	CITRA WISDARIA, S.Hut
N.I.P :	198702262011012004
Pangkat :	Penata (III/c)
T.M.T :	1 April 2018

SEKSI PELAYANAN INFORMASI DAN PENGADUAN	
Nama :	ESTHER M.L. TOBING, S.Hut., M.Si
N.I.P :	197911241999032003
Pangkat :	Penata (III/c)
T.M.T :	1 April 2016

SEKSI PELAKSANAAN PROMOSI PENANAMAN MODAL	
Nama :	SYLVANA ANETHE, S.T., M.T
N.I.P :	197310051996032003
Pangkat :	Penata Tk. I (III/d)
T.M.T :	1 April 2019

SEKSI PENGOLAHAN DATA	
Nama :	VUJI ERVINA, S.STP., M.IP
N.I.P :	198702042006022001
Pangkat :	Penata Tk. I (III/d)
T.M.T :	1 Oktober 2017

Nama :	ARBAINI
N.I.P :	197901202008011009
Pangkat :	Pengatur (III/c)
T.M.T :	1 April 2016

Nama :	DEBBY SELVYANTI, S.T., M.T.
N.I.P :	197709022009032001
Pangkat :	Penata (III/c)
T.M.T :	1 April 2017

Nama :	YARDIANOR
N.I.P :	196311211987011002
Pangkat :	Penata Muda Tk. I (III/b)
T.M.T :	1 April 2007

Nama :	VITALIS TANGKAS, S.E
N.I.P :	19721122009011002
Pangkat :	Penata (III/c)
T.M.T :	1 April 2017

Nama :	
N.I.P :	
Pangkat :	
T.M.T :	

Nama :	GERSOM L. PANJAITAN, S.S.
N.I.P :	198608022014021002
Pangkat :	Penata Muda (III/a)
T.M.T :	1 Juni 2015

Nama :	
N.I.P :	
Pangkat :	
T.M.T :	

Nama :	IMANUEL EINSTEIN, A.Md
N.I.P :	198006262009011005
Pangkat :	Pengatur Tk. I (III/d)
T.M.T :	1 April 2018

JUMLAH PNS :	III/b	=	11
IV/d = 1	III/a	=	3
IV/c = 0	II/d	=	2
IV/b = 4	II/c	=	2
IV/a = 4	II/b	=	0
III/d = 8	II/a	=	1
III/c = 15	JUMLAH	=	51

51 ORANG TERDIRI DARI :	
ESELON II	= 1 Lk = 25 orang
ESELON III	= 5 Pr = 26 orang
ESELON IV	= 14
PELAKSANA	= 31

Palangka Raya, Desember 2019

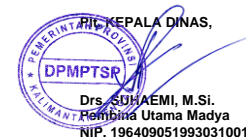
Kepala Dinas,

Drs. SUHAEMI, M.Si
Rombina Utama Madya
NIP. 196409051993031001

PEMERINTAH PROVINSI KALIMANTAN TENGAH
DINAS PENANAMAN MODAL DAN
PELAYANAN TERPADU SATU PINTU

Jalan Tjilik Riwut Km. 5,5 Telepon (0536) 3231414,3231474,3231456 Fax. (0536) 3231454
PALANGKA RAYA 73112

**PENGOLAHAN DATA SURVEI KEPUASAN MASYARAKAT PER RESPONDEN
DAN PER UNSUR PELAYANAN
SEMESTER I (SATU) TAHUN 2019**

**Unit Pelayanan : DINAS PENANAMAN MODAL DAN PELAYANAN TERPADU SATU PINTU
PROVINSI KALIMANTAN TENGAH**

Alamat : JL. TJILIK RIWUT KM. 5,5 PALANGKA RAYA

[illegible]

No. Resp.	NILAI UNSUR PELAYANAN									Keterangan
	U 1	U 2	U 3	U 4	U 5	U 6	U 7	U 8	U 9	
	1	2	3	4	5	6	7	8	9	
46	3	3	3	3	3	3	3	2	4	
47	3	3	3	4	3	3	4	3	4	
48	4	3	3	2	3	4	3	4	4	
49	3	4	3	4	3	3	3	4	4	
50	3	2	2	3	3	3	3	2	3	
51	3	3	2	3	3	3	3	3	4	
52	3	2	2	4	3	3	3	4	4	
53	3	3	3	4	3	3	3	4	3	
54	3	3	3	3	3	4	4	4	4	
55	3	3	3	4	3	3	3	4	4	
56	3	3	2	2	3	3	3	2	3	
57	3	3	3	3	3	3	3	4	4	
58	3	3	2	3	3	3	3	3	3	
59	3	3	2	3	3	3	3	4	4	
60	3	3	3	3	3	3	3	3	3	
61	3	3	3	3	3	3	3	3	3	
62	3	3	3	3	3	3	3	4	4	
63	3	3	3	4	3	3	3	4	4	
64	3	3	2	3	3	3	3	4	4	
65	3	3	3	3	3	3	3	4	4	
Σ Nilai Unsur	199	189	173	224	196	206	207	207	228	
NRR /Unsur	3,06	2,91	2,66	3,45	3,02	3,17	3,18	3,18	3,51	
NRR Tertbng/ Unsur	0,34	0,32	0,30	0,38	0,33	0,35	0,35	0,35	0,39	*) 3,12
										**) 78,08

Keterangan :

U1 - U9 : Unsur-unsur pelayanan
 NRR : Nilai Rata-rata
 IKM : Indeks Kepuasan Masyarakat
 *) : Jumlah NRR IKM Tertimbang
 **) : Jumlah NRR Tertimbang x 25
 NRR Per Unsur : Jumlah Nilai Per Unsur dibagi Jumlah Kuesioner yang terisi
 NRR Tertimbang : NRR Per Unsur x 0,111 per unsur

IKM UNIT PELAYANAN : 78,08

No.	Unsur Pelayanan	Nilai Rata-rata
U1	Persyaratan Pelayanan	3,06
U2	Prosedur Pelayanan	2,91
U3	Waktu Pelayanan	2,66
U4	Biaya/Tarif	3,45
U5	Produk Layanan	3,02
U6	Kompetensi Pelaksana	3,17
U7	Perilaku Pelaksana	3,18
U8	Sarana dan Prasarana	3,18
U9	Penanganan Pengaduan, Saran dan Masukan	3,51

Mutu Pelayanan :

A (Sangat Baik) : 88,31 - 100,00
 B (Baik) : 76,61 - 88,30
 C (Kurang Baik) : 65,00 - 76,60
 D (Tidak Baik) : 25,00 - 64,99

Palangka Raya, 05 JUL 2019



Drs. SUHAEMI, M.Si
 Pembina Utama Madya
 NIP. 19640905 199303 1 001



PEMERINTAH PROVINSI KALIMANTAN TENGAH
**DINAS PENANAMAN MODAL DAN
PELAYANAN TERPADU SATU PINTU**

Jalan Tjilik Riwut Km. 5,5 Telepon (0536) 3231414,3231474,3231456 Fax. (0536) 3231454
PALANGKA RAYA 73112

INDEKS KEPUASAN MASYARAKAT (IKM)
DINAS PENANAMAN MODAL DAN PELAYANAN TERPADU SATU PINTU
PROVINSI KALIMANTAN TENGAH
SEMESTER I (SATU) TAHUN 2019

NILAI IKM

78,08

NAMA LAYANAN :

RESPONDEN

JUMLAH : 65 orang
JENIS KELAMIN : L = orang / P = orang
PENDIDIKAN : SD :
SMP :
SMA :
DIII :
S1 :
S2 :

Periode Survei = 2 Januari 2019 s/d 28 Juni 2019

TERIMA KASIH ATAS PENILAIAN YANG TELAH ANDA BERIKAN
MASUKAN ANDA SANGAT BERMANFAAT UNTUK KEMAJUAN UNIT KAMI
AGAR TERUS MEMPERBAIKI DAN MENINGKATKAN
KUALITAS PELAYANAN BAGI MASYARAKAT

Palangka Raya, 05 JUL 2019

PIL. KEPALA DINAS,



Drs. SUHAEMI, M.Si
Pembina Utama Madya
NIP. 19640905 199303 1 001



PEMERINTAH PROVINSI KALIMANTAN TENGAH
**DINAS PENANAMAN MODAL DAN
PELAYANAN TERPADU SATU PINTU**

Jalan Tjilik Riwut Km. 5,5, Palangka Raya 73112
Telepon: (0536) 3231414,3231474,3231456; Faksimile: (0536) 3231454

**PENGOLAHAN DATA SURVEI KEPUASAN MASYARAKAT PER RESPONDEN
DAN PER UNSUR PELAYANAN
SEMESTER II (DUA) TAHUN 2019**

Unit Pelayanan : DINAS PENANAMAN MODAL DAN PELAYANAN TERPADU SATU PINTU
PROVINSI KALIMANTAN TENGAH

Alamat : JL. TJILIK RIWUT KM. 5,5 PALANGKA RAYA

No. Resp.	NILAI UNSUR PELAYANAN									Keterangan
	U 1	U 2	U 3	U 4	U 5	U 6	U 7	U 8	U 9	
	1	2	3	4	5	6	7	8	9	
1	3	4	4	3	3	3	4	4	2	
2	4	3	4	3	4	4	3	4	4	
3	4	4	3	4	4	3	3	4	4	
4	4	4	4	4	4	3	4	3	3	
5	4	4	4	3	3	4	4	4	4	
6	3	1	3	3	3	3	3	4	3	
7	4	3	3	3	3	3	3	3	3	
8	3	3	4	3	3	4	3	3	4	
9	3	3	3	3	3	3	4	4	4	
10	3	4	4	3	4	3	3	4	4	
11	4	4	4	3	4	3	3	4	4	
12	3	3	3	3	3	3	3	3	4	
13	4	4	3	3	4	4	3	4	4	
14	3	3	3	3	3	3	3	3	3	
15	3	2	2	3	3	4	3	3	4	
16	3	3	3	3	3	3	3	3	3	
17	4	3	3	3	4	3	4	4	4	
18	4	3	3	4	4	4	3	3	1	
19	4	4	4	4	4	4	4	4	4	
20	4	4	4	4	4	4	4	4	4	
21	3	3	3	3	3	3	3	3	4	
22	3	4	3	4	4	4	4	4	4	
23	3	4	3	4	4	4	4	4	4	
24	3	3	3	3	3	3	4	3	4	
25	3	4	3	4	4	4	4	4	4	
26	3	3	4	4	4	4	4	4	4	
27	3	3	4	3	3	4	4	4	4	
28	3	4	4	4	4	4	4	4	4	
29	3	3	3	3	3	3	3	3	4	
30	3	3	3	3	3	3	4	4	3	
31	4	4	4	4	4	4	4	4	4	
32	3	3	3	3	3	3	3	3	3	
33	3	3	3	3	3	4	4	4	4	
34	3	3	3	3	3	3	3	3	4	
35	3	3	3	3	3	3	4	3	4	
36	3	3	2	3	3	3	4	3	4	
37	4	4	3	3	3	3	3	3	4	
38	3	3	3	3	3	3	3	3	4	
39	3	3	3	3	3	3	3	4	4	
40	4	4	3	3	3	3	3	3	4	
41	3	3	3	4	4	4	4	4	4	
42	3	3	3	3	4	4	3	3	3	
43	4	4	3	4	3	4	4	3	3	
44	3	3	3	3	3	4	4	3	4	
45	3	4	3	3	4	3	4	4	4	

No. Resp.	NILAI UNSUR PELAYANAN									Keterangan
	U 1	U 2	U 3	U 4	U 5	U 6	U 7	U 8	U 9	
	1	2	3	4	5	6	7	8	9	
46	4	3	3	4	3	4	3	4	4	
47	3	2	2	3	3	4	3	3	4	
48	3	3	3	4	3	3	4	3	4	
49	3	3	3	3	3	3	4	3	4	
50	3	3	3	3	3	3	4	3	4	
51	3	3	4	3	4	4	4	4	4	
52	3	3	4	3	3	4	4	4	4	
53	3	4	4	3	4	3	4	3	4	
54	4	4	3	3	3	4	4	4	4	
55	3	3	3	3	3	3	3	3	4	
56	3	3	3	3	4	3	4	4	3	
57	4	4	4	4	4	4	4	4	4	
58	3	3	3	3	2	3	3	3	3	
59	3	3	3	3	3	4	4	4	4	
60	3	3	3	3	3	3	3	3	4	
61	3	3	3	4	3	3	4	2	3	
62	3	3	2	2	3	3	4	3	4	
63	3	3	2	4	3	3	3	3	3	
64	3	3	3	3	3	3	4	4	4	
65	3	3	3	4	3	3	3	4	4	
Σ Nilai Unsur	213	212	207	213	217	222	231	227	242	
NRR /Unsur	3,28	3,26	3,18	3,28	3,34	3,42	3,55	3,49	3,72	
NRR Tertimbang/Unsur	0,36	0,36	0,35	0,36	0,37	0,38	0,39	0,39	0,41	*) 3,39
										**) 84,70

Keterangan :

U1 - U9 : Unsur-unsur pelayanan
 NRR : Nilai Rata-rata
 IKM : Indeks Kepuasan Masyarakat
 *) : Jumlah NRR IKM Tertimbang
 **) : Jumlah NRR Tertimbang x 25
 NRR Per Unsur : Jumlah Nilai Per Unsur dibagi Jumlah Kuesioner yang terisi
 NRR Tertimbang : NRR Per Unsur x 0,111 per unsur

IKM UNIT PELAYANAN : 84,70

Mutu Pelayanan :

A (Sangat Baik) : 88,31 - 100,00
 B (Baik) : 76,61 - 88,30
 C (Kurang Baik) : 65,00 - 76,60
 D (Tidak Baik) : 25,00 - 64,99

No.	Unsur Pelayanan	Nilai Rata-rata
U1	Persyaratan Pelayanan	3,28
U2	Prosedur Pelayanan	3,26
U3	Waktu Pelayanan	3,18
U4	Biaya/Tarif	3,28
U5	Produk Layanan	3,34
U6	Kompetensi Pelaksana	3,42
U7	Perilaku Pelaksana	3,55
U8	Sarana dan Prasarana	3,49
U9	Penanganan Pengaduan, Saran dan Masukan	3,72

Palangka Raya, 03 JAN 2020



Drs. SUHAEMI, M.Si
 Pembina Utama Madya
 NIP. 19640905 199303 1 001



PEMERINTAH PROVINSI KALIMANTAN TENGAH
**DINAS PENANAMAN MODAL DAN
PELAYANAN TERPADU SATU PINTU**

Jalan Tjilik Riwut Km. 5,5, Palangka Raya 73112
Telepon: (0536) 3231414,3231474,3231456; Faksimile: (0536) 3231454

**INDEKS KEPUASAN MASYARAKAT (IKM)
DINAS PENANAMAN MODAL DAN PELAYANAN TERPADU SATU PINTU
PROVINSI KALIMANTAN TENGAH
SEMESTER II (DUA) TAHUN 2019**

NILAI IKM

84,7

NAMA LAYANAN :

RESPONDEN

JUMLAH : 65 orang
JENIS KELAMIN : L = orang / P = orang
PENDIDIKAN : SD :
 SMP :
 SMA :
 DIII :
 S1 :
 S2 :

Periode Survei = 1 Juli 2019 s/d 31 Desember 2019

**TERIMA KASIH ATAS PENILAIAN YANG TELAH ANDA BERIKAN
MASUKAN ANDA SANGAT BERMANFAAT UNTUK KEMAJUAN UNIT KAMI
AGAR TERUS MEMPERBAIKI DAN MENINGKATKAN
KUALITAS PELAYANAN BAGI MASYARAKAT**

Palangka Raya, 03 JAN 2020



Drs. SUHAEMI, M.Si

Pembina Utama Madya

NIP. 19640905 199303 1 001

DINAS PENANAMAN MODAL DAN PELAYANAN TERPADU SATU PINTU
PROVINSI KALIMANTAN TENGAH
REKAP PERIZINAN DAN NON PERIZINAN
TAHUN 2019

NO	SEKTOR PERIZINAN DAN NON PERIZINAN	JENIS PERIZINAN DAN NON PERIZINAN	JUMLAH IZIN DAN NON IZIN YANG DITANDATANGANI		
1	SOSIAL	Izin - Izin Pengumpulan Uang atau Barang Lintas Kab/Kota Non Izin - Rekomendasi Undian Gratis Berhadiah	1	7	8
2	KEHUTANAN	Izin - Izin Usaha Industri Primer Hasil Hutan Kayu Non Izin - Rekomendasi Pelepasan Kawasan Hutan - Rekomendasi Usulan Lahan Pengganti Untuk Tukar Menukar Kawasan Hutan - Izin Pinjam Pakai Kawasan Hutan - Rekomendasi Izin Usaha Pemanfaatan Hasil Hutan Kayu Hutan Tanaman Industri - Rekomendasi Izin Usaha Pemanfaatan Hasil Hutan Kayu Hutan Alam	15	20 8 31 3 5	82
3	PERKEBUNAN	Izin - Izin Usaha Produksi Benih Non Izin - Rekomendasi Kesesuaian Dengan Rencana Makro Penambahan Kapasitas Usaha Perkebunan Untuk Pengolahan - Rekomendasi Kesesuaian Dengan Rencana Makro Pembangunan Perkebunan Provinsi Kalteng - Persetujuan Penyaluran Benih Kelapa Sawit (SP2B-KS)	2	5 11 8	26



NO	SEKTOR PERIZINAN DAN NON PERIZINAN	JENIS PERIZINAN DAN NON PERIZINAN	JUMLAH IZIN DAN NON IZIN YANG DITANDATANGANI		
4	ENERGI DAN SUMBER DAYA MINERAL	Izin / Mineral dan Batubara - IUP Eksplorasi Bahan Galian Mineral Bukan Logam dan Batuan - IUP Operasi Produksi Bahan Galian Mineral Logam dan Batubara - Perpanjangan IUP Operasi Produksi Bahan Galian Mineral Logam dan Batubara - IUP Operasi Produksi Bahan Galian Mineral Bukan Logam dan Batuan - Perpanjangan IUP Operasi Produksi Bahan Galian Mineral Bukan Logam dan Batuan - Perubahan Perpanjangan IUP Operasi Produksi Bahan Galian Mineral Logam dan Batubara - Persetujuan Perubahan Status Badan Usaha dari CV menjadi PT - Izin Usaha Jasa Pertambangan - Izin Pertambangan Rakyat - IUP Operasi Produksi Khusus Izin / Ketenagalistrikan - SKT Kelistrikan - Izin Operasi - Izin Usaha Jasa Penyedia Tenaga Listrik - Izin Usaha Penyediaan Tenaga Listrik Sementara Izin / Geologi - Izin Pengusahaan dan Pemakaian Air Tanah - Izin Pengeboran Air Tanah Non Izin - Persetujuan Perubahan Direksi dan Komisaris - Persetujuan Perubahan Pemegang Saham - Persetujuan Perubahan Anggaran Dasar, Direksi dan Komisaris	130 7 5 97 6 2 2 17 9 4 61 201 6 1 14 17 20 8 2		609

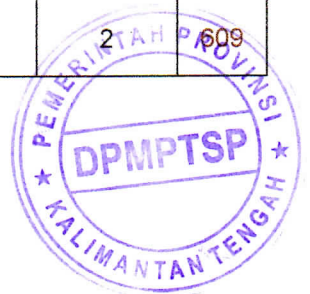

NO	SEKTOR PERIZINAN DAN NON PERIZINAN	JENIS PERIZINAN DAN NON PERIZINAN	JUMLAH IZIN DAN NON IZIN YANG DITANDATANGANI		
5	LINGKUNGAN HIDUP	Izin - Kelayakan Lingkungan Hidup - Perubahan Kelayakan Lingkungan Hidup - Izin Lingkungan - Perubahan Izin Lingkungan - Izin Pengumpulan Limbah B3	11 5 10 3 1		30
6	KESBANGPOL	Izin - Surat Keterangan Penelitian WNI - Surat Keterangan Penelitian WNA	7 3		10
7	KESEHATAN	Izin - Sertifikat Distribusi Cabang Pedagang Besar Farmasi - Sertifikat Distribusi Cabang Penyalur Alat Kesehatan	4 3		7
8	KETENAGAKERJAAN	Izin - Izin Operasional Perusahaan Penyedia Jasa Pekerja / Buruh - Lembaga Penempatan Tenaga Kerja Swasta Antar Kerja Lokal	11 1		12
9	KOPERASI DAN UMKM	Izin - Izin Usaha Simpan Pinjam Badan Hukum - Surat Izin Usaha Simpan Pinjam Badan Hukum	4 4		8
10	PERHUBUNGAN	Izin - Surat Ijin Usaha Jasa Pengurusan Transportir - Surat Ijin Usaha Perusahaan Bongkar Muat - Surat Ijin Badan Usaha Pelabuhan - Surat Ijin Kegiatan Kerja Keruk/Pengerukan Non Izin - Rekomendasi Terminal Khusus	2 2 1 1		12



NO	SEKTOR PERIZINAN DAN NON PERIZINAN	JENIS PERIZINAN DAN NON PERIZINAN	JUMLAH IZIN DAN NON IZIN YANG DITANDATANGANI		
11	TANAMAN PANGAN, HORTIKULTURA DAN PETERNAKAN	Izin - Rekomendasi Pengeluaran Telur Tetes Keluar Provinsi - Rekomendasi Pengadaan Daging Beku - Rekomendasi Pemasukan Hewan / ternak - Rekomendasi Pemasukan Produk Asal Hewan dan Olahannya oleh BUMN - Rekomendasi Pengeluaran Produk Pangan Asal Hewan Non Kosumsi		1 1 4 2 3	11
12	KEBUDAYAAN DAN PARIWISATA	Izin - Ijin Membawa Benda Non Cagar Budaya (Piring Melawen)	1		1
13	PUPR	Izin - Ijin Pengusahaan Air Permukaan	1		1
JUMLAH IZIN			672		
JUMLAH NON IZIN				145	
JUMLAH KESELURUHAN			817		

Data s/d 31 Desember 2019

KEPALA DINAS PENANAMAN MODAL DAN
 PELAYANAN TERPADU SATU PINTU
 PROVINSI KALIMANTAN TENGAH

Drs. SUHAEMI, M.Si
 Pembina Utama Madya
 NIP. 19640905 199303 1 001

**PERKEMBANGAN PMDN 2009-2019
DI PROVINSI KALIMANTAN TENGAH**

No	TAHUN	JUMLAH PERUSAHAAN	PMDN DALAM Rp.JUTA		REALISASI TENAGA KERJA		PERSENTASE
			RENCANA	REALISASI	TKI	TKA	
1	2009	188	35,080,065.41	17,093,891.18			48.73 %
2	2010	191	36,580,065.41	17,791,499.66	37,912	16	48.64 %
3	2011	191	38,680,065.41	22,341,369.59	59,494	16	57.76 %
4	2012	160	41,070,235.90	36,433,566.48	68,392	32	88.71 %
5	2013	157	42,239,175.33	39,637,132.18	69,306	21	93.84 %
6	2014	163	43,948,954.89	47,235,743.16	85,341	25	107.48 %
7	2015	172	72,424,864.55	33,138,153.41	88,221	20	45.76 %
8	2016	195	79,680,463.87	23,775,364.76	47,109	31	29.84 %
9	2017	200	38,067,460.00	7,392,389.54	40,256	33	19.42 %
10	2018	221	50,000,000.00	18,336,141.71	45,256	29	36.67 %
11	2019	443	19,327,000.00	8,591,863.20	23,142	6	44.46 %

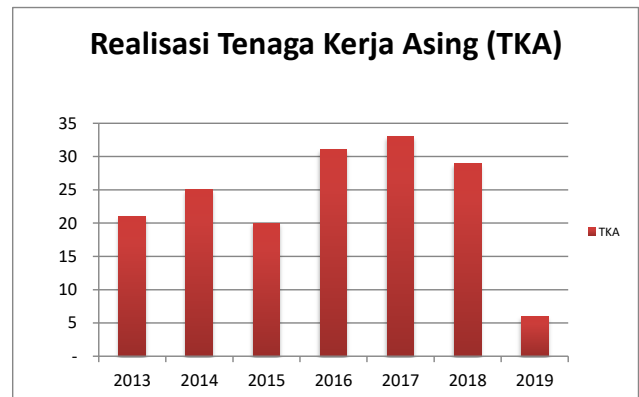
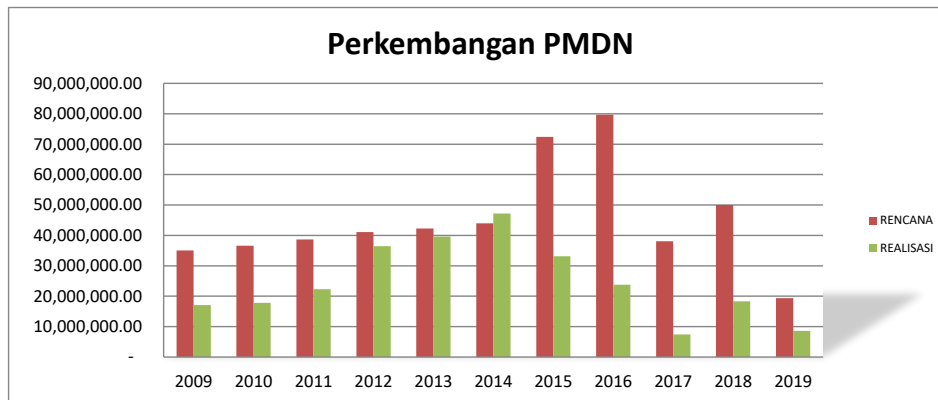

**PERKEMBANGAN PMA 2009 - 2019
DI PROVINSI KALIMANTAN TENGAH**

No	TAHUN	JUMLAH PERUSAHAAN	PMA DALAM US \$ RIBU		REALISASI TENAGA KERJA		PERSENTASE
			RENCANA	REALISASI	TKI	TKA	
1	2009	178	17,954,065.87 Rp 8,109,436.82	4,256,633.31 Rp 5,972,536.99			23.71 % 73.65 %
2	2010	181	17,959,019.87 Rp 8,109,436.82	5,017,254.87 Rp 6,805,411.17	18,198	190	27.94 % 83.92 %
3	2011	189	17,959,519.87 Rp 9,191,372.19	6,455,592.92 Rp 15,690,452.70	39,447	233	35.95 % 170.71 %
4	2012	200	2,177,886.32 Rp 24,076,123.88	1,822,806.36 Rp 10,586,391.71	52,113	227	83.70 % 43.97 %
5	2013	283	1,948,949.47 Rp 25,679,488.08	1,952,185.72 Rp 17,912,669.22	66,058	252	100.17 % 69.75 %
6	2014	305	3,278,674.07 Rp 25,880,318.24	2,324,198.57 Rp 24,003,491.49	95,977	309	70.89 % 92.75 %
7	2015	300	3,761,844.87 Rp 29,990,302.08	1,088,577.73 Rp 28,003,814.01	64,824	228	28.94 % 93.38 %
8	2016	341	4,697,093.73 Rp 130,537,892.14	12,771,213.74 Rp 43,661,375.15	48,701	189	271.90 % 33.45 %
9	2017	360	591,039.00 Rp 9,870,502.05	71,177.10 Rp 6,244,118.51	42,058	178	12.04 % 63.26 %
10	2018	366	961,944.67 Rp 11,900,602.80	229,672.61 Rp 3,004,990.56	46,525	169	23.88 % 25.25 %
11	2019	264	Rp 552,200.00 Rp 8,283,000.00	283,545.50 Rp 4,253,182.50	4,866	26	51.35 % 51.35 %

No	TAHUN	PMA DALAM JUTA (Rp)		REALISASI TENAGA KERJA		PERSENTASE
		RENCANA	REALISASI	TKI	TKA	
1	2009	169,696,029.65	44,282,236.78			26.10 %
2	2010	178,720,125.59	54,469,332.44	18,198	190	30.48 %
3	2011	188,786,570.89	80,246,381.90	39,447	233	42.51 %
4	2012	46,943,930.24	29,725,858.49	52,113	227	63.32 %
5	2013	47,117,932.25	39,386,712.14	66,058	252	83.59 %
6	2014	61,945,733.01	49,569,675.76	95,977	309	80.02 %
7	2015	71,832,440.52	41,065,546.77	64,810	228	57.17 %
8	2016	182,769,574.41	185,667,271.93	48,701	169	101.59 %
9	2017	22,914,471.77	7,209,279.98	64,810	228	31.46 %
10	2018	25,367,828.18	6,220,407.10	48,701	169	24.52 %
11	2019	8,283,000.00	4,253,182.50	4,866	26	51.35 %

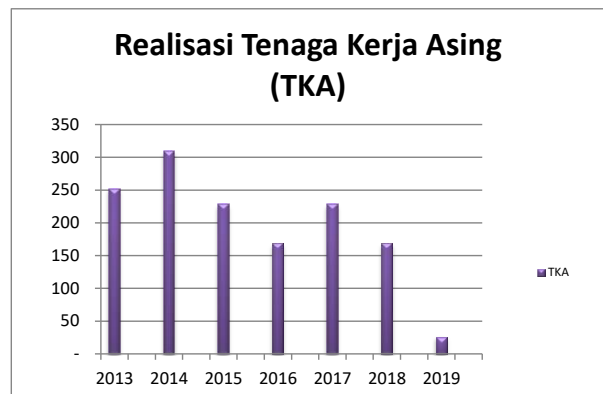
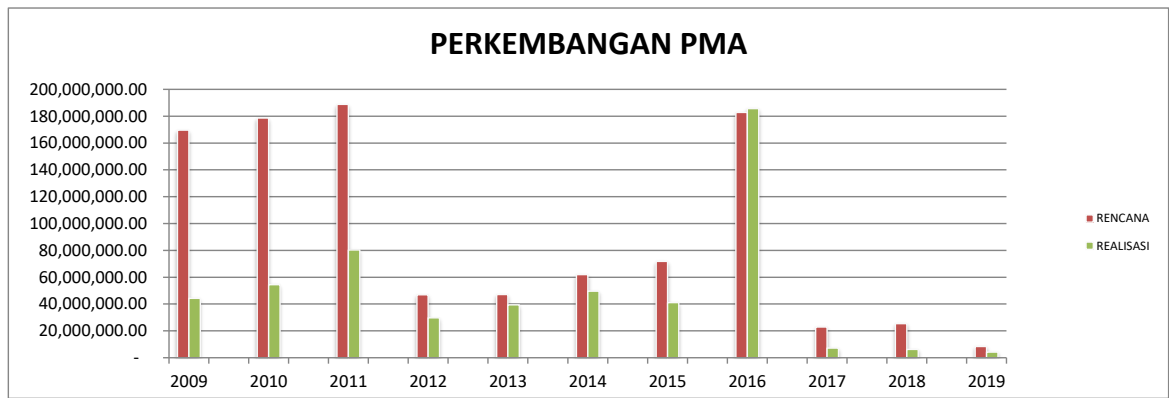

TOTAL REALISASI INVESTASI PMA & PMDN

No	TAHUN	JUMLAH PERUSAHAAN	PMDN DALAM Rp. Juta REALISASI	PMA DALAM Rp. Juta REALISASI	TOTAL
1	2009	366	17,093,891.18	44,282,236.78	17,093,891.18
2	2010	372	17,791,499.66	54,469,332.44	17,791,499.66
3	2011	380	22,341,369.59	80,246,381.90	22,341,369.59
4	2012	360	36,433,566.48	29,725,858.49	36,433,566.48
5	2013	440	39,637,132.18	39,386,712.14	39,637,132.18
6	2014	468	47,235,743.16	49,569,675.76	47,235,743.16
7	2015	472	33,138,153.41	41,065,543.77	74,203,697.18
8	2016	536	23,775,364.76	7,209,279.98	30,984,644.74
9	2017	560	7,392,389.54	41,065,543.77	48,457,933.31
10	2018	587	18,336,141.71	6,220,407.10	24,556,548.81
11	2019	707	8,591,863.20	4,253,182.50	12,845,045.70

POS PENGADUAN

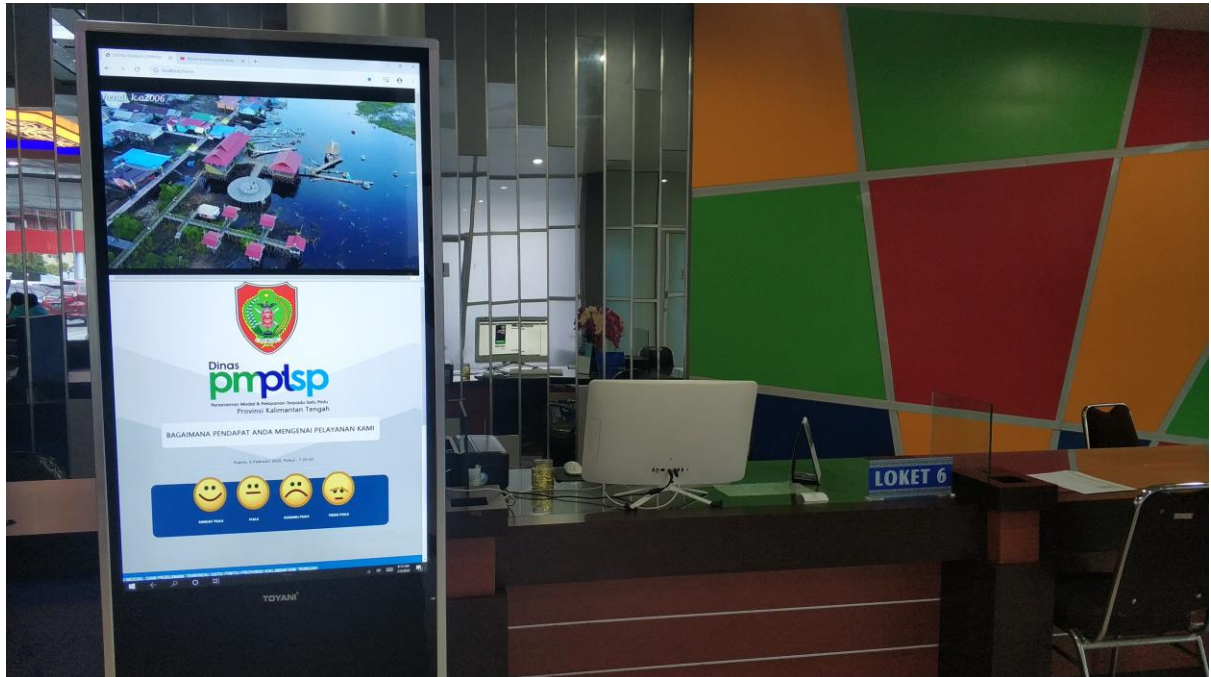

LEAFLET

