



# **RENSTRA PERUBAHAN**

**DINAS SOSIAL, PEMBERDAYAAN PEREMPUAN  
DAN PERLINDUNGAN ANAK  
KOTA SINGKAWANG**

**TAHUN 2018 - 2022**



## KATA PENGANTAR

Puji syukur kehadiran Tuhan Yang Maha Esa, atas segala limpahan rahmat dan karunia-Nya, sehingga Revisi Rencana Strategis (Renstra) Dinas Sosial, Pemberdayaan Perempuan dan Perlindungan Anak Kota Singkawang Tahun 2018-2022 dapat tersusun sesuai rencana.

Revisi Rencana Strategis ini disusun mengacu pada Rencana Pembangunan Jangka Menengah Daerah (RPJMD) Perubahan Kota Singkawang Tahun 2018-2022 serta dengan memperhatikan Peraturan Daerah Kota Singkawang Nomor 3 Tahun 2016 tentang Pembentukan dan Susunan Perangkat Daerah dan Peraturan Walikota Singkawang Nomor 60 Tahun 2016 tentang Kedudukan, Susunan Organisasi, Tugas dan Fungsi serta Tata Kerja Dinas Sosial, Pemberdayaan Perempuan dan Perlindungan Anak Kota Singkawang, yang merupakan pedoman bagi aparat Dinas Sosial, Pemberdayaan Perempuan dan Perlindungan Anak Kota Singkawang serta masyarakat dalam penyelenggaraan pembangunan kesejahteraan sosial, pemberdayaan masyarakat, pemberdayaan perempuan dan perlindungan anak 2 (dua) tahun ke depan.

Kami menyadari Revisi Renstra yang disusun ini, belum secara sempurna menggambarkan perencanaan pembangunan kesejahteraan sosial, pemberdayaan masyarakat, pemberdayaan perempuan dan perlindungan anak di Kota Singkawang, namun demikian kami berharap Renstra ini akan menjadi arah dan pedoman bagi Dinas Sosial, Pemberdayaan Perempuan dan Perlindungan Anak Kota Singkawang dalam penyusunan Rencana Kerja Tahunan.

Akhirnya kami berharap melalui Revisi Renstra ini, Dinas Sosial, Pemberdayaan Perempuan dan Perlindungan Anak Kota Singkawang dapat mewujudkan Visi Walikota dan Wakil Walikota Singkawang 2018-2022 yaitu **“Singkawang HEBAT 2022”**.

Singkawang, Juli 2020

Kepala Dinas Sosial, Pemberdayaan  
Perempuan dan Perlindungan Anak  
Kota Singkawang



**MARTINUS MISSA, S.Sos, MM**  
Pembina Utama Muda (IV/c)  
NIP. 19620522 198403 1 008

DAFTAR ISI

**KATA PENGANTAR** ..... i

**DAFTAR ISI** ..... ii

**DAFTAR TABEL** ..... iv

**DAFTAR GAMBAR** ..... vi

**BAB I    PENDAHULUAN** ..... 1

    1.1. Latar Belakang..... 1

    1.2. Landasan Hukum ..... 6

    1.3. Maksud dan Tujuan..... 8

    1.4. Sistematika Penulisan..... 9

**BAB II    GAMBARAN UMUM PELAYANAN PERANGKAT DAERAH**..... 11

    2.1. Tugas, Fungsi dan Struktur Organisasi Perangkat Daerah..... 11

    2.2. Sumber Daya Perangkat Daerah ..... 18

    2.3. Kinerja Pelayanan Perangkat Daerah..... 22

    2.4. Tantangan dan Peluang Pengembangan Pelayanan Perangkat Daerah ..... 24

**BAB III    PERMASALAHAN DAN ISU STRATEGIS PERANGKAT DAERAH** ..... 29

    3.1. Identifikasi Permasalahan Berdasarkan Tugas dan Fungsi Pelayanan Perangkat Daerah ..... 29

    3.2. Telaahan Visi, Misi dan Program Kepala Daerah..... 30

    3.3. Telaahan Renstra Kementerian dan Renstra Perangkat Daerah Provinsi ..... 32

    3.4. Penentuan Isu-Isu Strategis ..... 38

**BAB IV    TUJUAN DAN SASARAN** ..... 41

<b>BAB V</b>	<b>STRATEGI DAN ARAH KEBIJAKAN .....</b>	<b>45</b>
	5.1. Strategi .....	45
	5.2. Arah Kebijakan .....	46
<b>BAB VI</b>	<b>RENCANA PROGRAM DAN KEGIATAN SERTA PENDANAAN INDIKATIF .....</b>	<b>49</b>
<b>BAB VII</b>	<b>KINERJA PENYELENGGARAAN BIDANG URUSAN .....</b>	<b>92</b>
<b>BAB VIII</b>	<b>PENUTUP .....</b>	<b>95</b>

DAFTAR TABEL

<b>Tabel 2.1</b>	Jumlah Pegawai Menurut Golongan .....	18
<b>Tabel 2.2</b>	Jumlah Pegawai Menurut Pendidikan .....	18
<b>Tabel 2.3</b>	Data Sarana dan Prasarana Milik DISSOSPPPA Kota Singkawang Berdasarkan Jenis dan Jumlah Barang Intra Countable .....	18
<b>Tabel 2.4</b>	Data Sarana dan Prasarana Milik DISSOSPPPA Kota Singkawang Berdasarkan Jenis dan Jumlah Barang Extra Countable .....	20
<b>Tabel 2.5</b>	Aspek Pelayanan Umum dalam Urusan Sosial Kota Singkawang Tahun 2013-2019 .....	22
<b>Tabel 2.6</b>	Aspek Pelayanan Umum dalam Urusan Pemberdayaan Perempuan dan Perlindungan Anak Kota Singkawang Tahun 2013-2019 .....	23
<b>Tabel 2.7</b>	Aspek Pelayanan Umum dalam Urusan Pemberdayaan Masyarakat Kota Singkawang Tahun 2013-2019 .....	24
<b>Tabel 2.8</b>	Analisis Strategi dengan Faktor SWOT .....	28
<b>Tabel 4.1</b>	Keterkaitan Antara Visi, Misi, Tujuan dan Sasaran Walikota dengan Tujuan, Sasaran Strategis dan Indikator Sasaran Kepala Perangkat Daerah.....	44
<b>Tabel 5.1</b>	Visi, Misi, Tujuan, Sasaran dan Strategi Dinas Sosial, Pemberdayaan Perempuan dan Perlindungan Anak Kota Singkawang .....	46
<b>Tabel 5.2</b>	Pentahapan Kebijakan Pembangunan Dinas Sosial, Pemberdayaan Perempuan dan Perlindungan Anak Kota Singkawang .....	46

<b>Tabel 5.3</b>	Arah Kebijakan Pembangunan Dinas Sosial, Pemberdayaan Perempuan dan Perlindungan Anak Kota Singkawang .....	48
<b>Tabel 6.1</b>	Rencana Program dan Kegiatan Yang Disertai Kebutuhan Pendanaan Indikatif Dinas Sosial, Pemberdayaan Perempuan dan Perlindungan Anak Kota Singkawang Tahun 2021-2022 .....	52
<b>Tabel 7.1</b>	Penetapan Indikator Kinerja Utama Kota Singkawang Dinas Sosial, Pemberdayaan Perempuan dan Perlindungan Anak .....	92
<b>Tabel 7.2</b>	Penetapan Indikator Kinerja Utama Bidang Urusan Sosial Tahun 2020-2022 .....	93
<b>Tabel 7.3</b>	Penetapan Indikator Kinerja Utama Bidang Urusan Pemberdayaan Perempuan dan Perlindungan Anak Tahun 2020-2022 .....	94
<b>Tabel 7.4</b>	Penetapan Indikator Kinerja Utama Bidang Urusan Pemberdayaan Masyarakat Tahun 2020-2022 .....	94

DAFTAR GAMBAR

**Gambar 2.1** Bagan Struktur Organisasi Dinas Sosial, Pemberdayaan Perempuan dan Perlindungan Anak Kota Singkawang .....17



## **BAB I**

### **PENDAHULUAN**

#### **1.1 Latar Belakang**

Dalam Pasal 258 ayat (1) Undang-Undang Nomor 23 Tahun 2014 tentang Pernerintahan Daerah telah ditetapkan, bahwa daerah melaksanakan pernbangunan untuk peningkatan dan pemerataan pendapatan masyarakat, kesempatan kerja, lapangan berusaha, meningkatkan akses dan kualitas pelayanan publik dan daya saing daerah. Dengan mernaknai ketentuan diatas, maka pada hakekatnya pembangunan daerah merupakan upaya sistematis dan terencana oleh masing-masing pemangku kepentingan daerah untuk mengubah keadaan menjadi lebih baik dengan memanfaatkan berbagai potensi sumber daya yang tersedia secara berkeadilan, transparan, efisien, efektif dan akuntabel, dengan fokus utama dalam rangka meningkatkan kesejahteraan masyarakat secara berkesinambungan.

Sejalan dengan upaya untuk mencapai tujuan dimaksud, maka setiap pemerintahan daerah menyusun langkah-langkah strategis, taktis dan praktis, serta merumuskan langkah-langkah dan tata cara, serta menentukan sasaran prioritas yang perlu mendapatkan perhatian berdasarkan pada kebutuhan dan ketersediaan sumber daya yang dimiliki dan tantangan yang sedang dihadapi, baik dala m lingkup lokal, regional, nasional maupun lingkup internasional. Selanjutnya, untuk merealisasikan tujuan tersebut, pemerinrah daerah menyusun dan menetapkan dokumen rencana pembangunan daerah yang dilakukan secara sisternatis, terarah, terpadu dan berkelanjutan dengan mempertimbangkan keunggulan komparatif wilayah dan kemampuan sumberdaya keuangan daerah. Hal ini sejalan dengan amanat dari Undang-Undang Nomor 25 Tahun 2004 tentang Sistem Perencanaan Pembangunan Nasional.

Ketentuan yang sama juga telah diatur dalam Pasal 260 ayat (1) Undang-Undang Nomor 23 Tahun 2014, bahwa daerah sesuai dengan kewenangannya menyusun rencana pembangunan daerah sebagai satu kesatuan dalam sistem perencanaan pembangunan nasional. Langkah konkrit dalam mewujudkan perencanaan pembangunan sebagaimana dimaksud adalah dengan menuangkannya ke dalarn dokumen rencana pernbangunan daerah yang terdiri dari (1) Rencana Pembangunan Jangka Panjang Daerah (RPJPD), yaitu rencana pembangunan 20 (dua puluh) tahun daerah; (2) Rencana Pembangunan Jangka Menengah Daerah (RPJMD), yaitu pembangunan 5 (lima) tahunan; dan (3) Rencana Kerja Pernerintah Daerah (RKPD), yaitu rencana pembangunan tahunan.



Dengan berpedoman pada uraian diatas dan sejalan dengan ketentuan dalam Pasal 12 ayat (2) Peraturan Menteri Dalam Negeri Nomor 86 Tahun 2017 tentang Tata Cara Perencanaan, Pengendalian dan Evaluasi Pembangunan Daerah, Tata Cara Evaluasi Rancangan Peraturan Daerah Tentang Rencana Pembangunan Jangka Panjang Daerah dan Rencana Pembangunan Jangka Menengah Daerah, serta Tata Cara Perubahan Rencana Pembangunan Jangka Panjang Daerah, Rencana Pembangunan Jangka Menengah Daerah, dan Rencana Kerja Pemerintah Daerah, RPJMD merupakan penjabaran dari visi, misi, dan program kepala daerah yang memuat tujuan, sasaran, strategi, arah kebijakan, pembangunan daerah dan keuangan daerah, serta program Perangkat Daerah dan lintas Perangkat Daerah yang disertai dengan kerangka pendanaan bersifat indikatif untuk jangka waktu 5 (lima) tahun yang disusun dengan berpedornan pada RPJPD, RTRW dan RPJMN.

Pernerintah Kota Singkawang pada tanggal 19 Februari 2017 telah rnelaksanakan Pemilukada. Dalam Pemilukada dimaksud telah terpilih secara jujur, transparan, adil dan demokratis TJHAI CHUI MIE, SE sebagai Walikota Singkawang dan Drs. H. IRWAN, M.Si sebagai Wakil Walikota Singkawang untuk periode masa jabatan Tahun 2017-2022 yang telah dilantik pada tanggal 17 Desember 2017 oleh Gubernur Kalimantan Barat sebagai wakil Pernerintah di wilayah Provinsi Kalimantan Barat. Hal ini sebagaimana ditetapkan dalam Pasal 4 ayat (1) huruf h Peraturan Pemerintah Nornor 23 Tahun 2011 tentang Perubahan Atas Peraturan Pernerintah Nomor 19 Tahun 2010 Tentang Tata Cara Pelaksanaan Tugas Dan Wewenang Serta Kedudukan Keuangan Gubernur Sebagai Wakil Pemerintah di Wilayah Provinsi.

Selanjutnya, agar target pencapaian Visi dan Misi pembangunan jangka panjang (RPJPD) Kota Singkawang Tahun 2005-2025 yang telah ditetapkan dapat dicapai secara optimal, maka dalam penyusunan Rancangan Awal dokumen RPJMD Walikota dan Wakil Walikota terpilih untuk masa jabatan Tahun 2017-2022, selain harus memperhatikan hasil evaluasi pelaksanaan pembangunan 5 (lima) tahun yang lalu juga mernperhatikan kondisi lingkungan strategis di daerah. Hal ini penting sebagai upaya agar antar pembangunan 5 (lirna) tahunan yang dilaksanakan oleh Pernerintah Kota Singkawang ada kesinambungan.

RPJMD Kota Singkawang Tahun 2018-2022 telah ditetapkan melalui Peraturan Daerah Nomor 3 Tahun 2018 pada tanggal 8 Juni 2018. Namun dalam perjalanan selama dua tahun diberlakukannya RPJMD Kota Singkawang yaitu Tahun 2018 dan Tahun 2019 telah terjadi berbagai dinamika terhadap pelaksanaan Undang-undang Nomor 23 Tahun 2014 tentang Pemerintahan Daerah serta perubahan kebijakan pemerintah pusat lainnya sehingga berakibat kurang relevannya lagi asumsi dan perkiraan yang dijadikan dasar

dalam menyusun RPJMD sebelumnya. Beberapa perubahan dan pergeseran tersebut adalah adanya perubahan kebijakan pemerintah pusat terkait struktur organisasi perangkat daerah, penerapan Standar Pelayanan Minimal (SPM), penerapan tujuan pembangunan berkelanjutan/Sustainable Development Goals (SDG'S), kebijakan transfer keuangan pemerintah pusat ke daerah serta perlunya mengakomodir Visi dan Misi Gubernur Kalimantan Barat periode 2019-2023.

Sejalan dengan itu maka Pemerintah Kota Singkawang perlu melakukan adaptasi dengan melakukan perubahan RPJMD Kota Singkawang. Beberapa hal yang akan dilakukan penyempurnaan dan penyesuaian akan dijelaskan secara rinci pada Bab-bab selanjutnya. RPJMD Perubahan Kota Singkawang Tahun 2018-2022 dilakukan berpijak pada ketentuan pasal 264 ayat (5) Undang-Undang Nomor 23 Tahun 2014 tentang Pemerintahan Daerah yang menyatakan bahwa RPJMD dapat diubah apabila berdasarkan hasil pengendalian dan evaluasi tidak sesuai dengan perkembangan keadaan atau penyesuaian terhadap kebijakan yang ditetapkan oleh Pemerintah Pusat. Lebih lanjut diterangkan dalam pasal 342 ayat (1) Peraturan Menteri Dalam Negeri Nomor 86 Tahun 2017 tentang Tata Cara Perencanaan, Pengendalian dan Evaluasi Pembangunan Daerah, Tata Cara Evaluasi Rancangan Peraturan Daerah tentang RPJPD dan RPJMD serta Tata Cara Perubahan RPJPD, RPJMD dan RKPD, bahwa Perubahan RPJPD dan RPJMD dapat dilakukan apabila : a) Hasil pengendalian dan evaluasi menunjukkan bahwa proses perumusan tidak sesuai dengan tahapan dan tatacara penyusunan rencana pembangunan daerah yang diatur dalam Peraturan Menteri Dalam Negeri Nomor 86 Tahun 2017; b) Hasil pengendalian dan evaluasi menunjukkan bahwa substansi yang dirumuskan tidak sesuai dengan Peraturan Menteri Dalam Negeri Nomor 86 Tahun 2017; c) Terjadi perubahan yang mendasar (mencakup terjadinya bencana alam, goncangan politik, krisis ekonomi, konflik sosial budaya, gangguan keamanan, pemekaran daerah atau perubahan kebijakan nasional).

Berbagai perubahan kebijakan yang telah diuraikan sebelumnya sangat mempengaruhi asumsi-asumsi dalam perencanaan pembiayaan atau penganggaran pembangunan daerah sehingga secara langsung berpengaruh pada pencapaian target atau indikator pembangunan yang sudah ditetapkan. Sejalan dengan itu serta memperhatikan ketentuan di atas maka Pemerintah Kota Singkawang perlu melakukan penyesuaian kembali terhadap strategi, arah kebijakan, program, serta indikator dan target kinerjanya untuk 3 (tiga) tahun kedepan melalui perubahan RPJMD Kota Singkawang Tahun 2018 – 2022. Secara ringkas dapat dijelaskan hal-hal yang menjadi latar belakang perubahan RPJMD, yakni :

1. Amanat Permendagri Nomor 86 Tahun 2017. Ketentuan pasal 342 ayat (3) Peraturan Menteri Dalam Negeri Nomor 86 Tahun 2017 menyebutkan bahwa perubahan RPJMD dapat dilakukan apabila terjadi perubahan yang mendasar (terjadinya bencana alam, guncangan politik, krisis ekonomi, konflik sosial budaya, gangguan keamanan, pemekaran daerah atau perubahan kebijakan nasional). Sejalan dengan itu dalam jangka waktu 2 (dua) tahun pelaksanaan RPJMD Kota Singkawang 2018-2022 telah terjadi beberapa perubahan kebijakan nasional sehingga perlu untuk diakomodir dengan melakukan penyesuaian.
2. Kebutuhan untuk mengintegrasikan RPJMD perubahan Kota Singkawang dengan PP Nomor 2 Tahun 2018 tentang Standar Pelayanan Minimal, penyesuaian substansi yang ada pada Peraturan Presiden Nomor 59 Tahun 2017 tentang Pelaksanaan Pencapaian Tujuan Pembangunan Berkelanjutan (Sustainable Development Goals/SDG's) dan Peraturan Menteri Dalam Negeri Republik Indonesia Nomor 7 tahun 2018 tentang Pembuatan dan Pelaksanaan Kajian Lingkungan Hidup Strategis Dalam Penyusunan Rencana Pembangunan Jangka Menengah Daerah serta penyelarasan hasil evaluasi SAKIP yang sesuai dengan Peraturan Presiden Nomor 29 Tahun 2014 tentang Sistem Akuntabilitas Kinerja Instansi Pemerintah.
3. Evaluasi RPJMD Tahun 2019 terdapat rumusan indikator yang memiliki kemiripan untuk beberapa program serta terdapat beberapa indikator dinilai kurang mampu memberikan informasi yang lengkap terkait kinerja daerah serta beberapa target capaian yang dinilai kurang realistis.
4. Masih terdapat sisa waktu yang memungkinkan yakni 3 (tiga) tahun untuk dilakukan perubahan RPJMD Kota Singkawang Tahun 2018-2022 sesuai ketentuan Peraturan Menteri Dalam Negeri Nomor 86 Tahun 2017 pasal 342 ayat (2).

Dengan demikian, tanpa adanya dokumen RPJMD Perubahan yang berkualitas, maka perumusan kebijakan yang ditetapkan dalam dokumen rencana pembangunan daerah kurun waktu 5 (lima) tahun ke depan akan menghadapi berbagai kendala, antara lain (a) penyelenggaraan rencana pembangunan daerah tidak dapat dilaksanakan secara berkesinambungan; (b) pemerataan pembangunan untuk mewujudkan tujuan bernegara tidak dapat dicapai, karena tidak terdapat korelasi yang kuat antara pembangunan dalam dokumen RPJMD dengan dokumen rencana pembangunan yang disusun oleh setiap Perangkat Daerah; (c) target sasaran, indikator kinerja dan pagu indikatif dalam dokumen RPJMD tidak dijabarkan ke dalam dokumen rencana pembangunan Perangkat Daerah; dan (d) hasil kinerja setiap Perangkat Daerah sulit untuk diukur.

Sedangkan pada tingkat perangkat daerah (PD), sesuai dengan kewenangan, tugas dan fungsinya setiap perangkat daerah menyusun dan menetapkan dokumen perencanaan pembangunan yang terdiri dari (a) dokumen Rencana Strategis Perangkat Daerah (Renstra PD), adalah dokumen rencana pembangunan 5 (lima) tahunan perangkat daerah dan (b) dokumen Rencana Kerja Perangkat Daerah (Renja PD), yaitu dokumen rencana pembangunan tahunan perangkat daerah secara konsisten, selaras dan bersinergi dengan dokumen rencana pembangunan jangka menengah 5 (lima) tahunan dan dokumen rencana pembangunan tahunan daerah.

Sesuai dengan Amanat Undang-undang Nomor 23 Tahun 2014 tentang Pemerintahan Daerah pasal 272 dan pasal 273 serta berdasarkan Peraturan Menteri Dalam Negeri Nomor 86 Tahun 2017 tentang Tata Cara Perencanaan, Pengendalian Dan Evaluasi Pembangunan Daerah, Tata Cara Evaluasi Rancangan Peraturan Daerah Tentang Rencana Pembangunan Jangka Panjang Daerah dan Rencana Pembangunan Jangka Menengah Daerah, serta Tata Cara Perubahan Rencana Pembangunan Jangka Panjang Daerah, Rencana Pembangunan Jangka Menengah Daerah, dan Rencana Kerja Pemerintah Daerah, bahwa Perangkat Daerah berkewajiban untuk menyusun Rencana Strategis Perangkat Daerah.

Rencana Strategis adalah Dokumen Perencanaan Kerja Perangkat Daerah untuk periode 5 (lima) tahun yang memuat Visi, Misi, Tujuan, Strategi, Kebijakan, Program dan Kegiatan Pembangunan sesuai dengan tugas pokok dan fungsi. Rencana Strategis Dinas Sosial, Pemberdayaan Perempuan dan Perlindungan Anak Kota Singkawang disusun mengacu pada Rencana Pembangunan Jangka Menengah Daerah (RPJMD) Kota Singkawang Tahun 2018-2022 serta memperhatikan kebijakan dan prioritas program pemerintah Kota Singkawang, serta dengan memperhatikan Tugas Pokok dan Fungsi Dinas Sosial, Pemberdayaan Perempuan dan Perlindungan Anak Kota Singkawang sebagaimana diatur dalam Peraturan Daerah Kota Singkawang Nomor 3 Tahun 2016 tentang Pembentukan dan Susunan Perangkat Daerah di Lingkungan Pemerintah Kota Singkawang dan dipertegas dengan Peraturan Walikota Singkawang Nomor 60 Tahun 2016 tentang Kedudukan, Susunan Organisasi, Tugas dan Fungsi serta Tata Kerja Dinas Sosial, Pemberdayaan Perempuan dan Perlindungan Anak Kota Singkawang. Sesuai kewenangannya maka Dinas Sosial, Pemberdayaan Perempuan dan Perlindungan Anak Kota Singkawang mempunyai tugas melaksanakan urusan Pemerintahan Daerah di urusan sosial, pemberdayaan masyarakat, pemberdayaan perempuan dan perlindungan anak berdasarkan azas otonomi dan tugas pembantuan.

Agar pembangunan lebih terarah dan berkesinambungan maka perlu adanya perencanaan strategis dengan mengacu pada RPJMD

Perubahan yang dapat dijadikan pedoman dalam penyusunan Revisi Renstra Dinas Sosial, Pemberdayaan Perempuan dan Perlindungan Anak Tahun 2018-2022. Dokumen ini memuat tujuan, sasaran, strategi, arah kebijakan dan prioritas pembangunan kesejahteraan sosial, pemberdayaan masyarakat, pemberdayaan perempuan dan perlindungan anak untuk mewujudkan tercapainya visi Dinas Sosial, Pemberdayaan Perempuan dan Perlindungan Anak Kota Singkawang pada tahun 2022, dengan memperhatikan RPJMD Perubahan Kota Singkawang Tahun 2018-2022, Renstra Dinas Sosial Provinsi Kalimantan Barat, Renstra Dinas Pemberdayaan Masyarakat dan Desa Provinsi Kalimantan Barat serta Dinas Pemberdayaan Perempuan dan Perlindungan Anak Provinsi Kalimantan Barat.

## **1.2 Landasan Hukum**

Beberapa regulasi yang dijadikan sebagai landasan hukum dalam penyusunan Revisi Rencana Strategis Dinas Sosial, Pemberdayaan Perempuan dan Perlindungan Anak Kota Singkawang Tahun 2018-2022, yaitu :

1. Undang-Undang Nomor 12 Tahun 2001 tentang Pembentukan Kota Singkawang (Lembaran Negara Republik Indonesia Tahun 2001 Nomor 92, Tambahan Lembaran Negara Republik Indonesia Nomor 4119);
2. Undang-Undang Nomor 17 Tahun 2003 tentang Keuangan Negara (Lembaran Negara Republik Indonesia Tahun 2003 Nomor 47, Tambahan Lembaran Negara Republik Indonesia Nomor 4286);
3. Undang-Undang Nomor 25 Tahun 2004 tentang Sistem Perencanaan Pembangunan Nasional (Lembaran Negara Republik Indonesia Tahun 2004 Nomor 104, Tambahan Lembaran Negara Republik Indonesia Nomor 4421);
4. Undang-Undang Nomor 26 Tahun 2007 tentang Penataan Ruang (Lembaran Negara Republik Indonesia Tahun 2007 Nomor 68, Tambahan Lembaran Negara Republik Indonesia Nomor 4438);
5. Undang-Undang Nomor 14 Tahun 2008 tentang Keterbukaan Informasi Publik (Lembaran Negara Republik Indonesia Tahun 2008 Nomor 61, Tambahan Lembaran Negara Republik Indonesia Nomor 4846);
6. Undang-Undang Nomor 25 Tahun 2009 tentang Pelayanan Publik (Lembaran Negara Republik Indonesia Tahun 2009 Nomor 112, Tambahan Lembaran Negara Republik Indonesia Nomor 5038);
7. Undang-Undang Nomor 12 Tahun 2011 tentang Pembentukan Peraturan Perundang-undangan (Lembaran Negara Republik Indonesia Tahun 2011 Nomor 81, Tambahan Lembaran Negara Republik Indonesia Nomor 5233);



8. Undang-Undang Nomor 23 Tahun 2014 tentang Pemerintahan Daerah (Lembaran Negara Republik Indonesia Tahun 2014 Nomor 244, Tambahan Lembaran Negara Republik Indonesia Nomor 5587);
9. Peraturan Pemerintah Nomor 58 Tahun 2005 tentang Pengelolaan Keuangan Daerah (Lembaran Negara Republik Indonesia Tahun 2005 Nomor 140, Tambahan Lembaran Negara Republik Indonesia Nomor 4578);
10. Peraturan Pemerintah Nomor 79 Tahun 2005 tentang Pedoman Pembinaan dan Pengawasan Atas Penyelenggaraan Pemerintahan Daerah (Lembaran Negara Republik Indonesia Tahun 2005 Nomor 165, Tambahan Lembaran Negara Republik Indonesia Nomor 4593);
11. Peraturan Pemerintah Nomor 39 Tahun 2006 tentang Tata Cara Pengendalian dan Evaluasi Pelaksanaan Rencana Pembangunan (Lembaran Negara Republik Indonesia Tahun 2006 Nomor 96, Tambahan Lembaran Negara Republik Indonesia Nomor 4663);
12. Peraturan Pemerintah Nomor 6 Tahun 2008 tentang Pedoman Evaluasi Penyelenggaraan Pemerintahan Daerah (Lembaran Negara Republik Indonesia Tahun 2008 Nomor 19, Tambahan Lembaran Negara Republik Indonesia Nomor 4815);
13. Peraturan Pemerintah Nomor 18 Tahun 2016 tentang Perangkat Daerah (Lembaran Negara Republik Indonesia Tahun 2016 Nomor 114, Tambahan Lembaran Negara Republik Indonesia Nomor 5887);
14. Peraturan Pemerintah Nomor 12 Tahun 2017 tentang Pembinaan dan Pengawasan Penyelenggaraan Pemerintahan Daerah (Lembaran Negara Republik Indonesia Tahun 2017 Nomor 73, Tambahan Lembaran Negara Republik Indonesia Nomor 6041);
15. Peraturan Pemerintah Nomor 2 Tahun 2018 tentang Standar Pelayanan Minimal (Lembaran Negara Republik Indonesia Tahun 2018 Nomor 2, Tambahan Lembaran Negara Republik Indonesia Nomor 6178);
16. Peraturan Presiden Nomor 166 Tahun 2014 tentang Program Percepatan Penanggulangan Kemiskinan;
17. Peraturan Presiden Nomor 2 Tahun 2015 tentang Rencana Pembangunan Jangka Menengah Nasional 2015-2019;
18. Peraturan Presiden Nomor 59 Tahun 2017 tentang Pedoman Pembangunan Berkelanjutan;
19. Peraturan Menteri Dalam Negeri Nomor 86 Tahun 2017 tentang Tata Cara Perencanaan, Pengendalian dan Evaluasi Pembangunan Daerah, Tata Cara Evaluasi Rancangan Peraturan Daerah Tentang Rencana Pembangunan Jangka Panjang Daerah dan Rencana Pembangunan Jangka Menengah Daerah, serta Tata

Cara Perubahan Rencana Pembangunan Jangka Panjang Daerah, Rencana Pembangunan Jangka Menengah Daerah, dan Rencana Kerja Pemerintah Daerah (Berita Negara Republik Indonesia Tahun 2017 Nomor 1312);

20. Peraturan Menteri Sosial RI Nomor 9 Tahun 2018 tentang Standar Teknis Pelayanan Dasar Pada Standar Pelayanan Minimal Bidang Sosial di Daerah Provinsi dan Kabupaten/Kota;
21. Peraturan Menteri Dalam Negeri Nomor 100 Tahun 2018 tentang Penerapan Standar Pelayanan Minimal (Berita Negara Republik Indonesia Tahun 2018 Nomor 1540);
22. Peraturan Menteri Dalam Negeri Nomor 70 Tahun 2019 tentang Sistem Informasi Pemerintahan Daerah (Berita Negara Republik Indonesia Tahun 2019 Nomor 1114);
23. Peraturan Menteri Dalam Negeri Nomor 90 Tahun 2019 tentang Klasifikasi, Kodefikasi, dan Nomenklatur Perencanaan Pembangunan dan Keuangan Daerah;
24. Peraturan Daerah Kota Singkawang Nomor 6 Tahun 2010 tentang Rencana Pembangunan Jangka Panjang Daerah Kota Singkawang Tahun 2005-2025 (Lembaran Daerah Kota Singkawang Tahun 2010 Nomor 26, Tambahan Lembaran Daerah Kota Singkawang Nomor 14);
25. Peraturan Daerah Kota Singkawang Nornor 3 Tahun 2016 tentang Pembentukan Dan Susunan Perangkat Daerah Kota Singkawang (Lembaran Daerah Kota Singkawang Tahun 2016 Nomor 4, Tambahan Lembaran Daerah Kota Singkawang Nomor 51);
26. Peraturan Daerah Kota Singkawang Nomor 3 Tahun 2018 tentang Rencana Pembangunan Jangka Menengah Daerah Kota Singkawang Tahun 2018-2022 (Lembaran Daerah Kota Singkawang Tahun 2018 Nomor 3, Tambahan Lembaran Daerah Kota Singkawang Nomor 62);
27. Peraturan Walikota Singkawang Nomor 60 Tahun 2016 tentang Kedudukan, Susunan Organisasi, Tugas dan Fungsi serta Tata Kerja Dinas Sosial, Pemberdayaan Perempuan dan Perlindungan Anak;
28. Peraturan Walikota Singkawang Nomor 26 Tahun 2018 tentang Rencana Strategis Perangkat Daerah di Lingkungan Pemerintah Kota Singkawang Tahun 2018-2022.

### **1.3 Maksud dan Tujuan**

Penyusunan Revisi Rencana Strategis Dinas Sosial, Pemberdayaan Perempuan dan Perlindungan Anak Kota Singkawang Tahun 2018-2022 dimaksudkan untuk menentukan arah dan tujuan pelaksanaan pembangunan sektor sosial, pemberdayaan masyarakat,



pemberdayaan perempuan dan perlindungan anak selama 5 (lima) tahun dengan memperhatikan tahapan pelaksanaan RPJMD Perubahan Kota Singkawang Tahun 2018-2022. Adapun maksud penyusunan Revisi Renstra Dinas Sosial, Pemberdayaan Perempuan dan Perlindungan Anak Kota Singkawang Tahun 2018-2022 adalah :

1. Sebagai pedoman dalam merumuskan kebijakan program pembangunan urusan kesejahteraan sosial, pemberdayaan masyarakat, pemberdayaan perempuan dan perlindungan anak dalam mendukung terwujudnya visi dan misi RPJMD Perubahan Kota Singkawang Tahun 2018-2022;
2. Sebagai pedoman dalam menyusun Rencana Kerja (Renja) periode Tahun 2021-2022;
3. Sebagai tolok ukur dalam penyusunan laporan pertanggungjawaban Walikota Tahunan dan Masa Akhir Jabatan.

Adapun tujuan disusunnya Revisi Renstra Dinas Sosial, Pemberdayaan Perempuan dan Perlindungan Anak Kota Singkawang Tahun 2018-2022 adalah :

1. Menerjemahkan visi dan misi kepala daerah ke dalam tujuan dan sasaran pembangunan daerah tahun 2018-2022, yang disertai dengan program prioritas Dinas Sosial, Pemberdayaan Perempuan dan Perlindungan Anak Kota Singkawang 2021-2022, dengan berpedoman pada RPMPD Kota Singkawang Tahun 2018-2025;
2. Menetapkan berbagai program prioritas yang disertai dengan indikasi pagu anggaran dan target indikator kinerja yang akan dilaksanakan sepanjang tahun 2021-2022;
3. Menetapkan indikator kinerja perangkat daerah, sebagai dasar penilaian keberhasilan penyelenggaraan pemerintahan daerah tahun 2021-2022;
4. Menjadi landasan untuk mengintegrasikan dan mensinergikan antara perencanaan dengan penganggaran, serta sinergi antara pengendalian, pelaksanaan, dan evaluasi hasil rencana pembangunan di Dinas Sosial, Pemberdayaan Perempuan dan Perlindungan Anak Kota Singkawang tahun 2021-2022;
5. Menjamin tercapainya penggunaan sumber daya secara efisien, efektif, transparan, berkeadilan dan berkelanjutan.

#### **1.4 Sistematika Penulisan**

Sesuai dengan ketentuan Pasal 111 Peraturan Menteri Dalam Negeri Nomor 86 Tahun 2017 Tentang Tata Cara Perencanaan, Pengendalian Dan Evaluasi Pembangunan Daerah, Tata Cara Evaluasi Rancangan Peraturan Daerah Tentang Rencana Pembangunan Jangka Panjang Daerah dan Rencana Pembangunan

Jangka Menengah Daerah, serta Tata Cara Perubahan Rencana Pembangunan Jangka Panjang Daerah, Rencana Pembangunan Jangka Menengah Daerah, dan Rencana Kerja Pemerintah Daerah, Dokumen Revisi Rencana Strategis Perangkat Daerah Dinas Sosial, Pemberdayaan Perempuan dan Perlindungan Anak Kota Singkawang tahun 2018-2022 disusun dengan sistematika sebagai berikut :

**Bab I           Pendahuluan**

- 1.1   Latar Belakang
- 1.2   Landasan Hukum
- 1.3   Maksud dan Tujuan
- 1.4   Sistematika Penulisan

**Bab II          Gambaran Umum Pelayanan Perangkat Daerah**

- 2.1   Tugas, Fungsi, dan Struktur Organisasi Perangkat Daerah
- 2.2   Sumber Daya Perangkat Daerah
- 2.3   Kinerja Pelayanan Perangkat Daerah
- 2.4   Tantangan dan Peluang Pengembangan Pelayanan Perangkat Daerah

**Bab III        Permasalahan dan Isu Strategis Perangkat Daerah**

- 3.1   Identifikasi Permasalahan Berdasarkan Tugas dan Fungsi Pelayanan Perangkat Daerah
- 3.2   Telaahan Visi, Misi, dan Program Kepala Daerah
- 3.3   Telaahan Renstra Kementerian dan Renstra Perangkat Daerah Provinsi
- 3.4   Penentuan Isu-isu Strategis

**Bab IV        Tujuan dan Sasaran**

**Bab V          Strategi dan Arah Kebijakan**

**Bab VI        Rencana Program dan Kegiatan Serta Pendanaan Indikatif**

**Bab VII       Kinerja Penyelenggaraan Bidang Urusan**

**Bab VIII      Penutup**

## BAB II

### GAMBARAN UMUM PELAYANAN PERANGKAT DAERAH

#### 2.1 Tugas, Fungsi dan Struktur Organisasi Perangkat Daerah

Berdasarkan Peraturan Walikota Singkawang Nomor 60 Tahun 2016 tentang Kedudukan, Susunan Organisasi, Tugas dan Fungsi serta Tata Kerja Dinas Sosial, Pemberdayaan Perempuan dan Perlindungan Anak Kota Singkawang, mempunyai tugas melaksanakan urusan Pemerintah Daerah di bidang sosial, pemberdayaan masyarakat, pemberdayaan perempuan dan perlindungan anak.

##### a. Tugas

Dinas Sosial, Pemberdayaan Perempuan dan Perlindungan Anak mempunyai tugas membantu walikota melaksanakan urusan pemerintahan yang menjadi kewenangan daerah dan tugas pembantuan di bidang sosial, pemberdayaan masyarakat, pemberdayaan perempuan dan perlindungan anak.

##### b. Fungsi

Dinas Sosial, Pemberdayaan Perempuan dan Perlindungan Anak mempunyai fungsi :

- 1) Perumusan kebijakan di bidang sosial, pemberdayaan masyarakat, pemberdayaan perempuan dan perlindungan anak;
- 2) Pelaksanaan kebijakan di bidang sosial, pemberdayaan masyarakat, pemberdayaan perempuan dan perlindungan anak;
- 3) Pelaksanaan evaluasi dan pelaporan di bidang sosial, pemberdayaan masyarakat, pemberdayaan perempuan dan perlindungan anak;
- 4) Pelaksanaan administrasi dinas; dan
- 5) Pelaksanaan fungsi lain yang diberikan oleh Walikota terkait dengan tugas dan fungsinya.

Selanjutnya tugas, fungsi dan susunan organisasi Dinas Sosial, Pemberdayaan Perempuan dan Perlindungan Anak Kota Singkawang dijabarkan kedalam masing-masing sub unit kerja Sekretariat dan Bidang.

##### a. Kepala Dinas

Kepala Dinas adalah unsur pimpinan yang mempunyai tugas memimpin, membina, mengoordinasikan, memfasilitasi, menyelenggarakan, mengawasi dan mengendalikan kegiatan di bidang sosial, pemberdayaan masyarakat, pemberdayaan perempuan dan perlindungan anak berdasarkan kebijakan Walikota dan Peraturan Perundang-undangan yang berlaku.

## b. Sekretariat Dinas

Sekretariat dipimpin oleh Sekretaris yang bertanggung jawab kepada Kepala Dinas. Sekretariat melaksanakan sebagian tugas dinas dalam mengoordinasikan penyusunan program dan penyelenggaraan tugas bidang serta pelayanan administrasi.

Sekretariat mempunyai fungsi:

- 1) pengoordinasian penyusunan program-program bidang secara terpadu;
- 2) pengoordinasian pelaksanaan tugas-tugas bidang secara terpadu;
- 3) pengoordinasian pelaksanaan program, evaluasi dan pelaporan seluruh kegiatan dinas;
- 4) penyelenggaraan pelayanan administratif meliputi umum dan kepegawaian, pengelolaan aset, penyusunan program dan pengelolaan keuangan; dan
- 5) pelaksanaan tugas lain yang diberikan oleh Kepala Dinas sesuai dengan tugas dan fungsinya.

Sekretariat, membawahi :

### 1) Sub Bagian Umum dan Kepegawaian

Mempunyai tugas menyusun rencana kerja, mengumpulkan dan mengolah bahan kerja, koordinasi, fasilitasi pelaksanaan urusan umum dan kepegawaian meliputi tata persuratan, kearsipan, organisasi, ketatalaksanaan, hukum dan perundang-undangan, administrasi perjalanan dinas, kehumasan dan protokol, rumah tangga, laporan harta kekayaan penyelenggara negara (LHKPN), laporan harta kekayaan aparatur sipil negara (LHKASN), penyiapan bahan reformasi birokrasi, pelaksanaan Sistem Pengendalian Intern Pemerintah (SPIP) dan pengelolaan administrasi kepegawaian.

### 2) Sub Bagian Aset

Mempunyai tugas menyusun rencana kerja, mengumpulkan dan mengolah bahan kerja, koordinasi, fasilitasi pelaksanaan pengelolaan aset meliputi perencanaan kebutuhan dan penganggaran, pengadaan, penggunaan, pemanfaatan, pengamanan dan pemeliharaan, penilaian, pemindahtanganan, pemusnahan, penghapusan, penatausahaan dan pembinaan, pengawasan dan pengendalian barang milik daerah.

### 3) Sub Bagian Program dan Keuangan

Mempunyai tugas melaksanakan sebagian tugas Sekretariat meliputi mengumpulkan dan mengolah bahan kerja, koordinasi, fasilitasi pelaksanaan urusan program dan keuangan meliputi penyusunan program dan anggaran (RKT, RKA), rencana

strategis, perbendaharaan dan gaji, verifikasi dan akuntansi, laporan keuangan, penyusunan Laporan Kinerja Tahunan (LKT), menyiapkan bahan penyusunan Laporan Penyelenggaraan Pemerintahan Daerah (LPPD) dan Laporan Keterangan Pertanggungjawaban (LKPJ) dan tindak lanjut hasil pemeriksaan.

c. Bidang Rehabilitasi, Perlindungan dan Jaminan Sosial

Mempunyai tugas menyusun rencana dan program kerja, menyiapkan bahan perumusan kebijakan, koordinasi, fasilitasi, monitoring, evaluasi dan pelaporan pelaksanaan kegiatan bidang rehabilitasi sosial, perlindungan dan jaminan sosial.

Bidang Rehabilitasi, Perlindungan dan Jaminan Sosial dipimpin oleh seorang Kepala Bidang yang berkedudukan di bawah dan bertanggungjawab kepada Kepala Dinas.

Bidang Rehabilitasi, Perlindungan dan Jaminan Sosial mempunyai fungsi:

- 1) penyusunan rencana dan program kerja, pelaksanaan, monitoring, evaluasi dan pelaporan Bidang Rehabilitasi, Perlindungan dan Jaminan Sosial;
- 2) penyiapan bahan perumusan kebijakan, koordinasi, fasilitasi, pengawasan dan pengendalian, pembinaan teknis rehabilitasi sosial;
- 3) penyiapan bahan perumusan kebijakan, koordinasi, fasilitasi, pengawasan dan pengendalian, pembinaan teknis perlindungan dan jaminan sosial;
- 4) pengoordinasian pelaksanaan tugas-tugas seksi pada Bidang Rehabilitasi, Perlindungan dan Jaminan Sosial; dan
- 5) pelaksanaan tugas lain yang diberikan oleh Kepala Dinas sesuai dengan tugas dan fungsinya.

Bidang Rehabilitasi, Perlindungan dan Jaminan Sosial membawahi:

1) Seksi Rehabilitasi Sosial

Mempunyai tugas menyusun rencana dan program kerja Seksi Rehabilitasi Sosial; mengumpulkan dan mengolah bahan perumusan kebijakan, koordinasi, fasilitasi, monitoring, evaluasi, pelaporan dan petunjuk teknis rehabilitasi sosial; melaksanakan pelayanan rehabilitasi sosial anak balita terlantar, anak terlantar, anak berhadapan dengan hukum, anak yang memerlukan perlindungan khusus, penyandang disabilitas, gelandangan, pengemis, pemulung, bekas warga binaan lembaga penasyarakatan, kelompok minoritas, tuna susila, pelayanan sosial lanjut usia; melaksanakan pelayanan

sosial orang dengan HIV/AIDS (ODHA) dan korban penyalahgunaan NAPZA; dan melaksanakan pengembangan sumberdaya manusia dan peningkatan sarana dan prasarana Lembaga Kesejahteraan Sosial di bawah pembinaan Seksi Rehabilitasi Sosial.

## 2) Seksi Perlindungan dan Jaminan Sosial

Mempunyai tugas menyusun rencana dan program kerja Seksi Perlindungan dan Jaminan Sosial; mengumpulkan dan mengolah bahan perumusan kebijakan, koordinasi, fasilitasi, monitoring, evaluasi, pelaporan dan petunjuk teknis perlindungan dan jaminan sosial; melaksanakan penanggulangan kebencanaan, pengelolaan logistik, sarana dan prasarana kebencanaan; melaksanakan pemberdayaan sumber daya relawan dan lembaga kebencanaan, serta aktivitas kearifan lokal dalam penanggulangan kebencanaan; melaksanakan peningkatan pelaksanaan perlindungan dan jaminan sosial penduduk rentan; melaksanakan pengembangan kelembagaan perlindungan dan jaminan sosial terhadap masyarakat; melaksanakan pelayanan sosial terhadap korban trafficking, korban tindak kekerasan, pekerja migran bermasalah sosial; dan melaksanakan perizinan pengumpulan uang dan barang serta undian gratis berhadiah dalam wilayah Kota Singkawang.

## d. Bidang Pemberdayaan Masyarakat

Mempunyai tugas menyusun rencana dan program kerja, menyiapkan bahan perumusan kebijakan, koordinasi, fasilitasi, monitoring, evaluasi dan pelaporan serta pelaksanaan kegiatan bidang Pemberdayaan Masyarakat meliputi penanganan kemiskinan, pemberdayaan sosial, pengembangan dan pemberdayaan masyarakat.

Bidang Pemberdayaan Masyarakat dipimpin oleh seorang Kepala Bidang yang berkedudukan di bawah dan bertanggungjawab kepada Kepala Dinas.

Bidang Pemberdayaan Masyarakat mempunyai fungsi:

- 1) penyusunan rencana dan program kerja bidang, pelaksanaan, monitoring, evaluasi dan pelaporan bidang Pemberdayaan Masyarakat;
- 2) menyiapkan bahan perumusan kebijakan, koordinasi, fasilitasi, pengawasan dan pengendalian, pembinaan teknis penanganan kemiskinan;
- 3) menyiapkan bahan perumusan kebijakan, koordinasi, fasilitasi, pengawasan dan pengendalian, pembinaan teknis pemberdayaan sosial;

- 4) penyiapan bahan perumusan kebijakan, koordinasi, fasilitasi, pengawasan dan pengendalian, pembinaan teknis pengembangan dan pemberdayaan masyarakat;
- 5) pengkoordinasian pelaksanaan tugas-tugas seksi pada Bidang Pemberdayaan Masyarakat; dan
- 6) pelaksanaan tugas lain yang diberikan oleh Kepala Dinas sesuai dengan tugas dan fungsinya.

Bidang Pemberdayaan Masyarakat membawahi :

1) Seksi Penanganan Kemiskinan

Mempunyai tugas menyusun rencana dan program kerja Seksi Penanganan Kemiskinan; mengumpulkan dan mengolah bahan perumusan kebijakan, koordinasi, fasilitasi, monitoring, evaluasi, pelaporan dan petunjuk teknis penanganan kemiskinan; melaksanakan identifikasi masalah kemiskinan; melaksanakan penguatan kapasitas sumber daya individu, keluarga, kelompok perempuan rawan sosial ekonomi dan komunitas miskin (termasuk janda dan duda); melaksanakan peningkatan sumberdaya pendampingan program kemiskinan; melaksanakan pembinaan dan pemberdayaan serta pemberian bantuan stimulan; melaksanakan pelayanan dan pengembangan informasi terpadu terkait kemiskinan; dan melaksanakan verifikasi dan validasi data kemiskinan, meningkatkan peran serta masyarakat dalam penanganan kemiskinan.

2) Seksi Pemberdayaan Sosial

Mempunyai tugas menyusun rencana dan program kerja Seksi Pemberdayaan Sosial; mengumpulkan dan mengolah bahan perumusan kebijakan, koordinasi, fasilitasi, monitoring, evaluasi, pelaporan dan petunjuk teknis pemberdayaan sosial; melaksanakan pemberdayaan Pekerja Sosial Profesional dan Pekerja Sosial Masyarakat (PSM), Tenaga Kesejahteraan Sosial Kecamatan (TKSK), Karang Taruna, Lembaga Konsultasi Kesejahteraan Keluarga (LK3), Keluarga Pioner, Wanita Pemimpin Kesejahteraan Sosial, Penyuluh Sosial, Manajemen Lembaga Kesejahteraan Sosial (LKS) seperti Orsos dan yayasan bidang sosial, Wahana Kesejahteraan Sosial Berbasis Masyarakat (WKSBM) dan potensi dunia usaha; melaksanakan pembinaan kepahlawanan, keperintisan, kesetiakawanan sosial dan restorasi sosial; dan melaksanakan pengelolaan Taman Makam Pahlawan.

3) Seksi Pengembangan dan Pemberdayaan Masyarakat

Mempunyai tugas menyusun rencana dan program kerja Seksi Pengembangan dan Pemberdayaan Masyarakat; mengumpulkan dan mengolah bahan perumusan kebijakan, koordinasi, fasilitasi, monitoring, evaluasi, pelaporan dan petunjuk teknis



pengembangan dan pemberdayaan masyarakat; melaksanakan pengembangan dan pemberdayaan lembaga kemasyarakatan, lembaga adat dan pemberdayaan masyarakat hukum adat; melaksanakan pengembangan semangat kegotongroyongan masyarakat; dan melaksanakan pendayagunaan data dan profil kelurahan.

e. Bidang Pemberdayaan Perempuan dan Perlindungan Anak

Mempunyai tugas menyusun rencana dan program kerja, menyiapkan bahan perumusan kebijakan, pembinaan teknis, koordinasi, fasilitasi, monitoring, evaluasi dan pelaporan serta pelaksanaan kegiatan bidang pemberdayaan perempuan dan perlindungan anak meliputi pemberdayaan perempuan, pengarusutamaan gender, perlindungan perempuan, pemenuhan hak anak dan perlindungan anak.

Bidang Pemberdayaan Perempuan dan Perlindungan Anak dipimpin oleh seorang Kepala Bidang yang berkedudukan di bawah dan bertanggungjawab kepada Kepala Dinas.

Bidang Pemberdayaan Perempuan dan Perlindungan Anak mempunyai fungsi:

- 1) Penyusunan rencana dan program kerja bidang, pelaksanaan, monitoring, evaluasi dan pelaporan bidang pemberdayaan perempuan dan perlindungan anak;
- 2) penyiapan bahan dan perumusan kebijakan, koordinasi, fasilitasi, pengawasan dan pengendalian, pembinaan teknis pemberdayaan perempuan;
- 3) penyiapan bahan dan perumusan kebijakan, koordinasi, fasilitasi, pengawasan dan pengendalian, pembinaan teknis perlindungan anak;
- 4) pengoordinasian pelaksanaan tugas-tugas seksi pada Bidang Pemberdayaan Perempuan dan Perlindungan Anak; dan
- 5) pelaksanaan tugas lain yang diberikan oleh Kepala Dinas sesuai dengan tugas dan fungsinya.

Bidang Pemberdayaan Perempuan dan Perlindungan Anak membawahi :

1) Seksi Pemberdayaan dan Perlindungan Perempuan

Mempunyai tugas menyusun rencana dan program kerja Seksi Pemberdayaan dan Perlindungan Perempuan; mengumpulkan dan mengolah bahan perumusan kebijakan koordinasi, fasilitasi, monitoring, evaluasi, pelaporan dan petunjuk teknis pemberdayaan dan perlindungan perempuan; melaksanakan pelembaan Pengarusutamaan Gender (PUG) pada lembaga pemerintah tingkat daerah; melaksanakan pemberdayaan

perempuan dalam bidang politik, hukum, sosial dan ekonomi pada organisasi kemasyarakatan; melaksanakan penguatan dan pengembangan lembaga penyedia layanan pemberdayaan perempuan; melaksanakan upaya pencegahan kekerasan terhadap perempuan; melaksanakan penyediaan layanan bagi perempuan korban kekerasan; melaksanakan penguatan dan pengembangan lembaga penyedia layanan perlindungan perempuan; dan melaksanakan peningkatan kualitas keluarga dan penyediaan layanan bagi keluarga dalam mewujudkan kesetaraan gender serta penyajian data gender.

2) Seksi Pemenuhan Hak dan Perlindungan Anak

Mempunyai tugas menyusun rencana dan program kerja Pemenuhan Hak dan Perlindungan Anak; mengumpul dan mengolah bahan perumusan kebijakan, koordinasi, fasilitasi, monitoring, evaluasi, pelaporan, petunjuk teknis pemenuhan hak dan perlindungan anak; melaksanakan pelembagaan hak anak (PHA) pada lembaga pemerintah dan dunia usaha tingkat daerah; melaksanakan penguatan dan pengembangan lembaga penyedia layanan peningkatan kualitas hidup anak; melaksanakan upaya pencegahan kekerasan terhadap anak yang melibatkan para pihak; dan melaksanakan penguatan dan pengembangan lembaga, penyediaan layanan bagi anak yang memerlukan perlindungan khusus dan penyajian data anak.

Struktur Organisasi Dinas Sosial, Pemberdayaan Perempuan dan Perlindungan Anak Kota Singkawang adalah sebagai berikut :

Gambar 2.1

Bagan Struktur Organisasi Dinas Sosial, Pemberdayaan Perempuan dan Perlindungan Anak Kota Singkawang

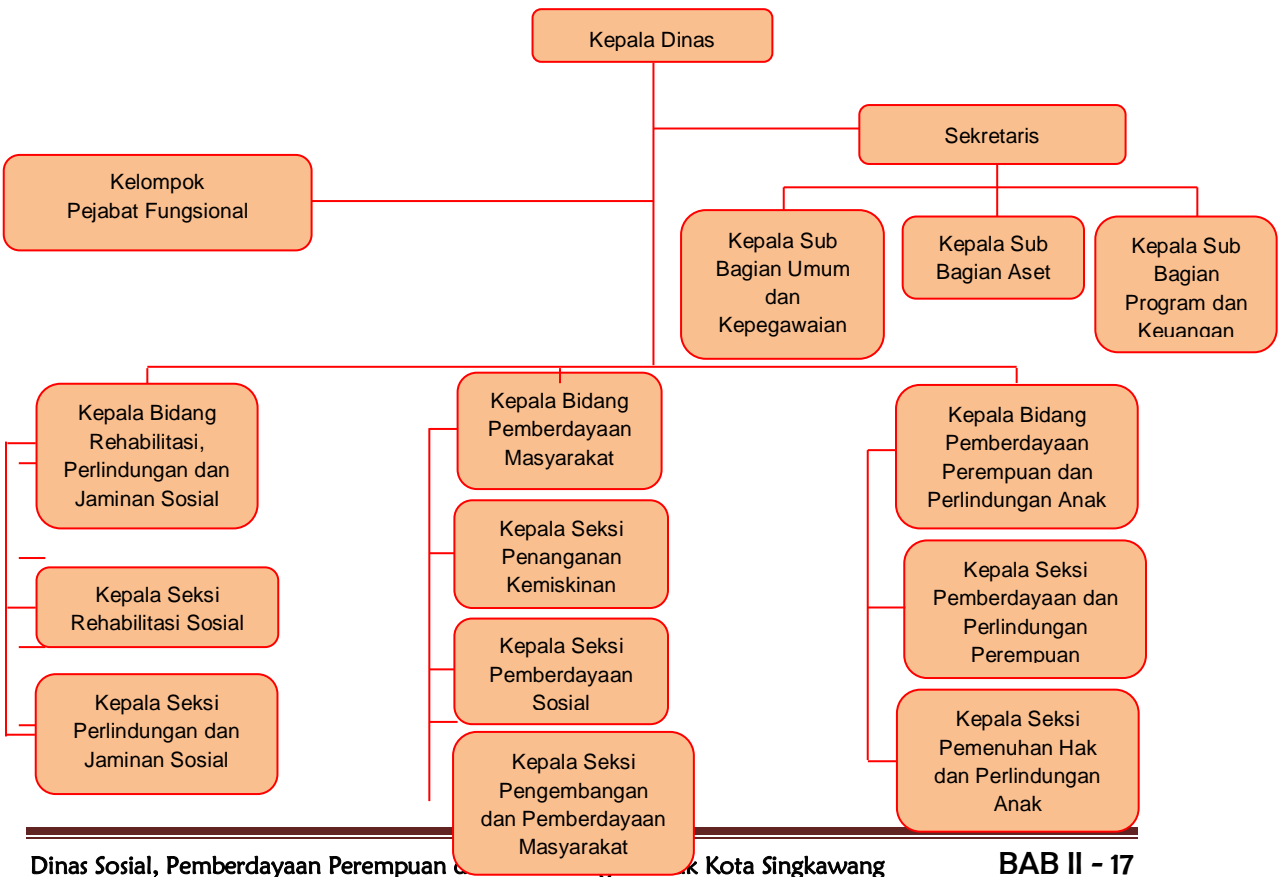

2.2 Sumber Daya Perangkat Daerah

Dalam melaksanakan tugas pokok dan fungsinya, Dinas Sosial, Pemberdayaan Perempuan dan Perlindungan Anak Kota Singkawang didukung dengan jumlah pegawai sebanyak 25 orang.

Tabel 2.1  
Jumlah Pegawai Menurut Golongan

No	Unit Kerja	Golongan				Jumlah
		IV	III	II	I	
1	Kepala Dinas	1	-	-	-	1
2	Sekretariat	1	5	5	-	11
3	Bidang RPJS	1	2	1	-	4
4	Bidang PM	1	3	2	-	6
5	Bidang PP & PA	1	2	-	-	3
Jumlah		5	12	8	-	25

Sumber : DISSOSPPPA 2020

Tabel 2.2  
Jumlah Pegawai Menurut Pendidikan

No	Unit Kerja	Kualifikasi Pendidikan								Jml
		S2	S1	D3	D2	D1	SLTA	SLTP	SD	
1	Kepala Dinas	1	-	-	-	-	-	-	-	1
2	Sekretariat	-	5	2	-	-	3	1	-	11
3	Bidang RPJS	2	1	-	-	-	1	-	-	4
4	Bidang PM	1	-	1	-	-	4	-	-	6
5	Bidang PP & PA	1	2	-	-	-	-	-	-	3
Jumlah		5	8	3	-	-	8	1	-	25

Sumber : Dinas Sosial, Pemberdayaan Perempuan dan Perlindungan Anak Kota Singkawang Tahun 2020

Dalam upaya mencapai tujuan dan sasaran yang telah ditetapkan, disamping didukung sumber daya manusia DISSOSPPPA juga didukung oleh faktor sarana dan prasarana sebagai berikut :

Tabel 2.3  
Data Sarana dan Prasarana Milik DISSOSPPPA Kota Singkawang Berdasarkan Jenis dan Jumlah Barang Intra Countable

No Urut	Golongan	Kode Bidang Barang	Nama Bidang Barang	Jumlah Barang	Jumlah Harga (Rp)	Ket
1	2	3	4	5	6	7
INTRA COUNTABLE						
1	01.		TANAH	3	554.746.755,41	
		1.3.1.01.	Tanah	3	554.746.755,41	
2	02.		PERALATAN DAN MESIN	293	1.354.977.842,00	
		1.3.2.01.	- Alat-alat Besar	0	0,00	

No Urut	Golongan	Kode Bidang Barang	Nama Bidang Barang	Jumlah Barang	Jumlah Harga (Rp)	Ket
		1.3.2.02.	- Alat-alat Angkutan	10	357.482.242,00	
		1.3.2.03.	- Alat Bengkel & Alat Ukur	0	0,00	
		1.3.2.04.	- Alat Pertanian	0	0,00	
		1.3.2.05.	- Alat Kantor & Rumah Tangga	213	519.061.350,00	
		1.3.2.06.	- Alat Studio, Komunikasi & Pemancar	12	50.790.000,00	
		1.3.2.07.	- Alat-alat Kedokteran & Kesehatan	0	0,00	
		1.3.2.08.	- Alat Laboratorium	0	0,00	
		1.3.2.09.	- Alat-alat Persenjataan/Keamanan	0	0,00	
		1.3.2.10.	- Komputer	58	427.644.250,00	
		1.3.2.11.	- Alat Eksplorasi	0	0,00	
		1.3.2.12.	- Alat Pengeboran	0	0,00	
		1.3.2.13.	- Alat Produksi, Pengolahan & Pemurnian	0	0,00	
		1.3.2.14.	- Alat Bantu Eksplorasi	0	0,00	
		1.3.2.15.	- Alat Keselamatan Kerja	0	0,00	
		1.3.2.16.	- Alat Peraga	0	0,00	
		1.3.2.17.	- Peralatan Proses/Produksi	0	0,00	
		1.3.2.18.	- Rambu-Rambu	0	0,00	
		1.3.2.19.	- Peralatan Olahraga	0	0,00	
3	03.		GEDUNG DAN BANGUNAN	6	4.662.136.452,00	
		1.3.3.01.	- Bangunan Gedung	6	4.662.136.452,00	
		1.3.3.02.	- Monumen	0	0,00	
		1.3.3.03.	- Bangunan Menara	0	0,00	
		1.3.3.04.	- Tugu Titik Kontrol/Pasti	0	0,00	
4	04.		JALAN, IRIGASI DAN JARINGAN	3	165.450.210,00	
		1.3.4.01.	- Jalan dan Jembatan	1	98.902.000,00	
		1.3.4.02.	- Bangunan Air	0	0,00	
		1.3.4.03.	- Instalasi	1	16.855.000,00	
		1.3.4.04.	- Jaringan	1	49.693.210,00	
5	05.		ASET TETAP LAINNYA	0	0,00	
		1.3.5.01.	- Bahan Perpustakaan	0	0,00	
		1.3.5.02.	- Barang Bercorak Kesenian/Kebudayaan/Olahraga	0	0,00	
		1.3.5.03.	- Hewan	0	0,00	
		1.3.5.04.	- Biota Perairan	0	0,00	
		1.3.5.05.	- Tanaman	0	0,00	
		1.3.5.06.	- Barang Koleksi Non Budaya	0	0,00	
		1.3.5.07.	- Aset Tetap Dalam Renovasi	0	0,00	
6	06.		KONSTRUKSI DALAM Pengerjaan	0	0,00	
		1.3.6.01.	- Konstruksi Dalam Pengerjaan	0	0,00	
7	07.		ASET TIDAK BERWUJUD	0	0,00	
		1.5.3.01.	- Aset Tidak Berwujud	0	0,00	
8	08.		ASET LAIN-LAIN	0	0,00	
		1.3.7.01.	- Akumulasi Penyusutan Peralatan dan Mesin	0	0,00	
		1.3.7.02.	- Akumulasi Penyusutan Gedung dan Bangunan	0	0,00	
		1.3.7.03.	- Akumulasi Penyusutan Jalan, Jaringan dan Irigasi	0	0,00	
		1.3.7.04.	- Akumulasi Penyusutan Aset Tetap Lainnya	0	0,00	
		1.5.2.01.	- Kemitraan Dengan Pihak Ketiga	0	0,00	

No Urut	Golongan	Kode Bidang Barang	Nama Bidang Barang	Jumlah Barang	Jumlah Harga (Rp)	Ket
		1.5.4.01.	- Aset Lain-lain	0	0,00	
		1.5.5.01.	- Akumulasi Amortisasi Aset Tidak Berwujud	0	0,00	
		1.5.6.01.	- Akumulasi Penyusutan Aset Lainnya	0	0,00	
TOTAL				305	6.737.311.259,41	

Tabel 2.4  
Data Sarana dan Prasarana Milik DISSOSPPPA Kota Singkawang  
Berdasarkan Jenis dan Jumlah Barang Extra Countable

No Urut	Golongan	Kode Bidang Barang	Nama Bidang Barang	Jumlah Barang	Jumlah Harga (Rp)	Ket
1	2	3	4	5	6	7
EXTRA COUNTABLE						
1	01.		TANAH	0	0,00	
		1.3.1.01.	Tanah	0	0,00	
2	02.		PERALATAN DAN MESIN	340	124.557.750,00	
		1.3.2.01.	- Alat-alat Besar	0	0,00	
		1.3.2.02.	- Alat-alat Angkutan	0	0,00	
		1.3.2.03.	- Alat Bengkel & Alat Ukur	0	0,00	
		1.3.2.04.	- Alat Pertanian	0	0,00	
		1.3.2.05.	- Alat Kantor & Rumah Tangga	327	121.485.750,00	
		1.3.2.06.	- Alat Studio, Komunikasi & Pemancar	10	1.350.000,00	
		1.3.2.07.	- Alat-alat Kedokteran & Kesehatan	0	0,00	
		1.3.2.08.	- Alat Laboratorium	0	0,00	
		1.3.2.09.	- Alat-alat Persenjataan/Keamanan	0	0,00	
		1.3.2.10.	- Komputer	3	1.722.000,00	
		1.3.2.11.	- Alat Eksplorasi	0	0,00	
		1.3.2.12.	- Alat Pengeboran	0	0,00	
		1.3.2.13.	- Alat Produksi, Pengolahan & Pemurnian	0	0,00	
		1.3.2.14.	- Alat Bantu Eksplorasi	0	0,00	
		1.3.2.15.	- Alat Keselamatan Kerja	0	0,00	
		1.3.2.16.	- Alat Peraga	0	0,00	
		1.3.2.17.	- Peralatan Proses/Produksi	0	0,00	
		1.3.2.18.	- Rambu-Rambu	0	0,00	
		1.3.2.19.	- Peralatan Olahraga	0	0,00	
3	03.		GEDUNG DAN BANGUNAN	0	0,00	
		1.3.3.01.	- Bangunan Gedung	0	0,00	
		1.3.3.02.	- Monumen	0	0,00	
		1.3.3.03.	- Bangunan Menara	0	0,00	
		1.3.3.04.	- Tugu Titik Kontrol/Pasti	0	0,00	
4	04.		JALAN, IRIGASI DAN JARINGAN	1	385.000,00	
		1.3.4.01.	- Jalan dan Jembatan	0	0,00	
		1.3.4.02.	- Bangunan Air	0	0,00	
		1.3.4.03.	- Instalasi	0	0,00	
		1.3.4.04.	- Jaringan	1	385.000,00	
5	05.		ASET TETAP LAINNYA	0	0,00	
		1.3.5.01.	- Bahan Perpustakaan	0	0,00	

No Urut	Golongan	Kode Bidang Barang	Nama Bidang Barang	Jumlah Barang	Jumlah Harga (Rp)	Ket
		1.3.5.02.	- Barang Bercorak Kesenian/Kebudayaan/Olahraga	0	0,00	
		1.3.5.03.	- Hewan	0	0,00	
		1.3.5.04.	- Biota Perairan	0	0,00	
		1.3.5.05.	- Tanaman	0	0,00	
		1.3.5.06.	- Barang Koleksi Non Budaya	0	0,00	
		1.3.5.07.	- Aset Tetap Dalam Renovasi	0	0,00	
6	06.		KONSTRUKSI DALAM Pengerjaan	0	0,00	
		1.3.6.01.	- Konstruksi Dalam Pengerjaan	0	0,00	
7	07.		ASET TIDAK BERWUJUD	0	0,00	
		1.5.3.01.	- Aset Tidak Berwujud	0	0,00	
8	08.		ASET LAIN-LAIN	0	0,00	
		1.3.7.01.	- Akumulasi Penyusutan Peralatan dan Mesin	0	0,00	
		1.3.7.02.	- Akumulasi Penyusutan Gedung dan Bangunan	0	0,00	
		1.3.7.03.	- Akumulasi Penyusutan Jalan, Jaringan dan Irigasi	0	0,00	
		1.3.7.04.	- Akumulasi Penyusutan Aset Tetap Lainnya	0	0,00	
		1.5.2.01.	- Kemitraan Dengan Pihak Ketiga	0	0,00	
		1.5.4.01.	- Aset Lain-lain	0	0,00	
		1.5.5.01.	- Akumulasi Amortisasi Aset Tidak Berwujud	0	0,00	
		1.5.6.01.	- Akumulasi Penyusutan Aset Lainnya	0	0,00	
TOTAL				341	124.942.750,00	

Sumber : Dinas Sosial, Pemberdayaan Perempuan dan Perlindungan Anak Kota Singkawang Tahun 2020

2.3 Kinerja Pelayanan Perangkat Daerah

Kinerja pembangunan pada aspek pelayanan umum di Dinas Sosial, Pemberdayaan Perempuan dan Perlindungan Anak Kota Singkawang merupakan gambaran dan hasil dari pelaksanaan pembangunan selama periode tertentu terhadap kondisi pelayanan umum yang mencakup layanan urusan wajib dasar dan layanan urusan wajib non dasar.

Tingkat capaian kinerja Dinas Sosial, Pemberdayaan Perempuan dan Perlindungan Anak Kota Singkawang berdasarkan sasaran/target Renstra periode sebelumnya, menurut SPM untuk urusan wajib, dan/atau indikator kinerja pelayanan Perangkat Daerah disampaikan melalui tabel berikut ini.

a. Sosial

Kinerja Pembangunan pada pelayanan Urusan Sosial di Kota Singkawang selama periode 2013-2019 pada masing-masing indikator dapat terlihat pada tabel berikut :

**Tabel 2.5**  
Apek Pelayanan Umum dalam Urusan Sosial Kota Singkawang  
Tahun 2013-2019

No	Uraian	Tahun						
		2013	2014	2015	2016	2017	2018	2019
1	Persentase PMKS yang memperoleh bantuan sosial (%)	10,43	9,70	4,91	84,26	93,18		
2	Persentase PMKS yang tertangani (%)	10,43	9,70	4,91	84,26	93,18		
3	Persentase PMKS yang memperoleh bantuan sosial untuk pemenuhan kebutuhan dasar (%)	10,43	9,70	4,91	84,26	93,18		
4	Persentase panti sosial yang menerima program pemberdayaan sosial melalui kelompok usaha bersama (KUBE) atau kelompok sosial ekonomi sejenis lainnya (%)	6,00	6,38	0,00	1,31	0,66		
5	Persentase panti sosial yang menyediakan sarana prasarana pelayanan kesejahteraan sosial (%)	83,33	83,33	83,33	83,33	71,43		
6	Persentase wahana kesejahteraan sosial berbasis masyarakat (WKBSM) yang menyediakan sarana prasarana pelayanan kesejahteraan sosial (%)	23,08	23,08	26,92	34,62	34,62		
7	Persentase korban bencana yang menerima bantuan sosial selama masa tanggap darurat (%)	4,78	5,02	3,03	100,00	100,00		
8	Persentase korban bencana yang dievakuasi dengan menggunakan sarana prasarana tanggap darurat lengkap (%)	3,70	3,84	2,26	100,00	100,00		
9	Persentase penyandang cacat fisik dan mental, serta lanjut usia tidak potensial yang telah menerima jaminan sosial (%)	33,07	49,42	54,08	68,75	57,55		
10	Persentase Rehabilitasi Sosial Dasar Penyandang Disabilitas Terlantar di Luar Panti (%)						26,21	12,60
11	Persentase Rehabilitasi Sosial Dasar Anak Terlantar di Luar Panti (%)						3,65	24,10
12	Persentase Rehabilitasi Sosial Dasar Lanjut Usia Terlantar di Luar Panti (%)						56,52	34,94



No	Uraian	Tahun						
		2013	2014	2015	2016	2017	2018	2019
13	Persentase Rehabilitasi Sosial Dasar Tuna Sosial khususnya Gelandangan dan Pengemis di Luar Panti (%)						0,00	66,67
14	Persentase Perlindungan Dan Jaminan Sosial Pada Saat Dan Setelah Tanggap Darurat Bencana Bagi Korban Bencana (%)						100,00	100,00
15	Persentase penanganan kemiskinan dalam pemenuhan kebutuhan dasar (%)						96,68	77,57
16	Persentase Lembaga Kesejahteraan Sosial (LKS) dan Sumber Daya Manusia yang terlibat dalam Pembangunan Kesejahteraan Sosial (%)						100,00	100,00

Dalam penanganan masalah Penyandang Masalah Kesejahteraan Sosial (PMKS) cenderung fluktuatif. Hal ini terkait permasalahan PMKS yang terus berkembang diantaranya disebabkan oleh persoalan tuntutan kehidupan yang semakin berat, disamping persoalan kemiskinan. Oleh karena itu penanganan persoalan sosial harus dilakukan secara komprehensif dan terintegrasi.

b. Pemberdayaan Perempuan dan Perlindungan Anak

Kinerja Pembangunan pada pelayanan Urusan Pemberdayaan Perempuan dan Perlindungan Anak di Kota Singkawang selama periode 2013-2019 pada masing-masing indikator dapat terlihat pada tabel berikut :

**Tabel 2.6**  
Apek Pelayanan Umum dalam Urusan Pemberdayaan Perempuan dan Perlindungan Anak Kota Singkawang Tahun 2013-2019

No	Uraian	Tahun						
		2013	2014	2015	2016	2017	2018	2019
1	Persentase partisipasi perempuan di lembaga pemerintah (%)	10,36	10,15	10,16	8,94	8,90	8,21	6,12
2	Proporsi kursi yang diduduki perempuan di DPRD (%)	8,00	10,00	10,00	10,00	10,00	10,00	13,33
3	Partisipasi perempuan di lembaga swasta (%)	2,81	1,47	3,60	n/a	n/a	16,55	11,88
4	Rasio KDRT (%)	0,67	0,71	0,93	0,81	0,87	0,06	0,01
5	Partisipasi angkatan kerja perempuan (%)	37,00	41,30	41,97	42,03	44,00	32,55	10,96
6	Cakupan perempuan dan anak korban kekerasan yang mendapatkan penanganan pengaduan oleh petugas terlatih di dalam unit pelayanan terpadu (%)	59,00	67,00	68,00	72,00	74,00	54,55	100,00
7	Cakupan perempuan dan anak korban kekerasan yang mendapatkan layanan kesehatan oleh tenaga kesehatan terlatih di Puskesmas mampu tatalaksana KtP/A dan PPT/PKT di Rumah Sakit (%)	100,00	100,00	100,00	100,00	100,00	100,00	100,00
8	Cakupan layanan rehabilitasi sosial yang diberikan oleh petugas rehabilitasi sosial terlatih bagi perempuan dan anak korban kekerasan di dalam unit pelayanan terpadu (%)	53,00	61,00	63,00	69,00	73,00	74,36	100,00
9	Cakupan penegakan hukum dari tingkat penyidikan sampai dengan putusan pengadilan atas kasus- kasus kekerasan terhadap perempuan dan anak (%)	37,00	41,00	41,00	43,00	47,00	63,93	62,96

No	Uraian	Tahun						
		2013	2014	2015	2016	2017	2018	2019
10	Cakupan perempuan dan anak korban kekerasan yang mendapatkan layanan bantuan hukum (%)	59,00	64,00	69,00	71,00	78,00	88,52	67,50
11	Cakupan layanan pemulangan bagi perempuan dan anak korban kekerasan (%)	37,00	46,00	51,00	58,00	63,00	100,00	100,00
12	Cakupan layanan reintegrasi sosial bagi perempuan dan anak korban kekerasan (%)	39,46	51,61	58,96	63,81	71,75	76,19	65,52
13	Rasio APM perempuan/laki-laki di SD	0,93	0,98	1,11	0,98	n/a		
14	Rasio APM perempuan/laki-laki di SMP	n/a	n/a	59,01	n/a	n/a		

c. Pemberdayaan Masyarakat

Kelompok-kelompok yang ada di Kota Singkawang cenderung aktif dalam pelaksanaan pembangunan. Sejak 2013 semua kelompok PKK didorong terus sehingga semuanya aktif kembali dari tingkat kecamatan sampai ke tingkat kota.

Kinerja Pembangunan pada pelayanan Urusan Pemberdayaan Masyarakat di Kota Singkawang selama periode 2013-2019 pada masing-masing indikator dapat terlihat pada tabel berikut :

**Tabel 2.7**  
Apek Pelayanan Umum dalam Urusan Pemberdayaan Masyarakat Kota Singkawang Tahun 2013-2019

No	Uraian	Tahun						
		2013	2014	2015	2016	2017	2018	2019
1	Rata-rata jumlah kelompok binaan lembaga pemberdayaan masyarakat (LPM) (%)	100,00	100,00	100,00	100,00	100,00	100,00	81,25
2	Rata-rata jumlah kelompok binaan PKK (%)	15,63	19,23	19,23	15,63	15,63	100,00	96,88
3	Persentase LSM aktif (%)	55,04	55,04	55,04	55,04	55,04	50,00	50,00
4	Persentase PKK aktif (%)	100,00	100,00	100,00	100,00	100,00	100,00	100,00
5	Persentase Posyandu aktif (%)	100,00	100,00	100,00	100,00	100,00	100,00	100,00

2.4 Tantangan dan Peluang Pengembangan Pelayanan Perangkat Daerah

Keberhasilan pembangunan merupakan sasaran prioritas atau target kinerja yang dipengaruhi oleh berbagai faktor. Untuk itu perlu adanya identifikasi agar dapat diketahui dan ditentukan faktor-faktor yang termasuk dalam kategori: kekuatan, kelemahan, peluang dan ancaman sesuai dengan strategi yang akan ditetapkan.

Hasil identifikasi faktor-faktor yang berpengaruh terhadap keberhasilan pencapaian sasaran dengan menggunakan tehnik peta kekuatan (Analisis SWOT), adapun identifikasi faktor internal dan eksternal sebagai berikut :

a. Analisis Lingkungan Internal, meliputi :

Analisis lingkungan internal dilakukan untuk mengidentifikasi berbagai kekuatan dan kelemahan yang ada pada Dinas Sosial, Pemberdayaan Perempuan dan Perlindungan Anak Kota Singkawang dalam mewujudkan visi, misi, tujuan dan sasaran pembangunan urusan kesejahteraan sosial, pemberdayaan masyarakat, pemberdayaan perempuan dan perlindungan anak dalam lima tahun mendatang.

1. Kekuatan (Strenght)

Beberapa faktor kekuatan yang dapat memberikan dorongan positif demi terwujudnya pembangunan kesejahteraan sosial, pemberdayaan masyarakat, pemberdayaan perempuan dan perlindungan anak adalah sebagai berikut :

- a. Tekad dan semangat seluruh komponen masyarakat, pengusaha dan pemerintah untuk berubah dari keadaan sekarang menuju kearah yang lebih baik dalam mencapai kesejahteraan, sebagai contoh setiap perayaan hari besar agama pemerintah secara rutin memberikan bingkisan bagi kaum dhuafa, hal ini melibatkan berbagai pihak yaitu pemerintah, pengusaha dan sebagian masyarakat memberikan paket bantuan kebutuhan dasar bagi keluarga fakir miskin.
- b. Motivasi tinggi yang dimiliki oleh aparatur Dinas Sosial, Pemberdayaan Perempuan dan Perlindungan Anak untuk memberikan pelayanan terhadap masyarakat yang membutuhkan sesuai tugas dan fungsi yang disandang masing-masing staf, meskipun dengan penganggaran yang minim.

2. Kelemahan (Weakness)

Beberapa faktor kelemahan yang dapat menghambat upaya mewujudkan tujuan pembangunan bidang kesejahteraan sosial, pemberdayaan masyarakat, pemberdayaan perempuan dan perlindungan anak adalah sebagai berikut :

- a. Terbatasnya tenaga profesional yang tersedia sehingga pelayanan yang diberikan belum optimal misalnya pada kasus-kasus tertentu baik diurusan sosial maupun diurusan pemberdayaan perempuan dan perlindungan.
- b. Fasilitas sarana dan prasarana dibidang pelayanan belum memadai, hal ini berpengaruh terhadap proses pelayanan dan rehabilitasi sebagai contoh dalam menangani kasus eks psikotik yang menggelandang dan tidak diberdayakan karena tidak adanya panti atau wadah yang mampu menampung mereka untuk diberdayakan.

## b. Analisis Lingkungan Eksternal

Analisis lingkungan eksternal dilakukan untuk mengidentifikasi berbagai peluang dan ancaman diluar Dinas Sosial, Pemberdayaan Perempuan dan Perlindungan Anak Kota Singkawang yang berpengaruh dalam mewujudkan visi, misi, tujuan dan sasaran pembangunan bidang kesejahteraan sosial, pemberdayaan masyarakat, pemberdayaan perempuan dan perlindungan anak dalam lima tahun mendatang. Peluang dan ancaman tersebut adalah:

### 1. Peluang (opportunities)

- a. Kemitraan antara pemerintah yaitu Dinas Sosial, Pemberdayaan Perempuan dan Perlindungan Anak Kota Singkawang dengan berbagai elemen dimasyarakat berjalan baik dan sangat membantu proses pelayanan dan penanganan yang ada di Dinas Sosial, Pemberdayaan Perempuan dan Perlindungan Anak Kota Singkawang. Sebagai contoh berperan aktifnya Pekerja Sosial Masyarakat (PSM) dalam menangani orang mati terlantar serta kasus-kasus lain, sehingga dapat menekan tumbuh kembangnya Penyandang Masalah Kesejahteraan Sosial (PMKS).
- b. Memiliki dasar hukum yang kuat atas berdirinya Susunan Organisasi Perangkat Daerah (SOPD) Dinas Sosial, Pemberdayaan Perempuan dan Perlindungan Anak Kota Singkawang sebagai landasan bekerja sesuai tugas pokok dan fungsinya masing-masing, serta peraturan perundangan lainnya yang mengatur secara teknis pelaksanaan tugas agar dapat memberikan pelayanan, pemberdayaan dan rehabilitasi kegiatan tersebut.

### 2. Ancaman (Threats)

- a. Meningkatnya PMKS di Kota Singkawang, dengan demikian menimbulkan kerentanan akan angka kemiskinan, hal ini merupakan mata rantai kemiskinan yang ada apabila rantai kemiskinan ini tidak diputus.
- b. Kota Singkawang merupakan kota wisata atau kota jasa, seiring perkembangan dan berjalannya waktu tidak menutup kemungkinan akan terjadi perpindahan penduduk dari kabupaten yang berbatasan dengan wilayah Kota Singkawang untuk mencari penghidupan yang layak, hal tersebut akan menimbulkan daerah slum seperti di daerah pasar baru Kelurahan Pasiran dan juga akan meningkatnya PMKS di Kota Singkawang.

### c. Penyusunan Formulasi Strategi

Penentuan strategi dilakukan dengan menginteraksi faktor-faktor internal dan eksternal melalui analisis SWOT sebagai berikut :

1. Strategi mengoptimalkan kekuatan untuk memanfaatkan peluang (SO) adalah :
  - a. Optimalkan tekad dan semangat seluruh komponen yang ada untuk terlibat aktif secara partisipatif dalam membangun mewujudkan kesejahteraan masyarakat.
  - b. Optimalkan tugas pokok dan fungsi dinas melalui aparatur yang ada dalam menyelenggarakan kesejahteraan sosial, pemberdayaan masyarakat, pemberdayaan perempuan dan perlindungan anak.
2. Strategi menggunakan kekuatan untuk mencegah dan mengatasi ancaman (ST) adalah :
  - a. Optimalkan tekad dan semangat secara terpadu dan partisipatif bagi pihak pemerintah daerah dengan melibatkan masyarakat untuk mewujudkan kesejahteraan sosial.
  - b. Memanfaatkan semangat dan motivasi aparatur agar dapat diarahkan secara bijaksana untuk memberikan pelayanan dan penanganan yang timbul di masyarakat baik masalah kesejahteraan sosial, pemberdayaan masyarakat, pemberdayaan perempuan dan perlindungan anak.
3. Strategi mengurangi kelemahan dan memanfaatkan peluang (WO) adalah :
  - a. Tingkatkan profesionalisme aparatur pemerintah dan mitra kerja serta peran masyarakat dalam pembangunan.
  - b. Memberikan upaya kelengkapan sarana dan prasarana terkait dalam pelayanan penyelenggaraan kesejahteraan sosial, pemberdayaan masyarakat, pemberdayaan perempuan dan perlindungan anak untuk meningkatkan kesejahteraan masyarakat.
4. Strategi mengurangi kelemahan untuk mencegah dan mengatasi ancaman ( WT ) adalah :
  - a. Tingkatkan profesionalisme aparatur pemerintah dan mitra kerja serta peran masyarakat agar mampu membuka dan menciptakan lapangan kerja baru serta penanganan dan pelayanan terhadap penyandang masalah kesejahteraan sosial.
  - b. Lakukan pembangunan sarana dan prasarana sebagai kelengkapan penanganan dan aksesibilitas terhadap PMKS.

Tabel 2.8

Analisis Strategi dengan Faktor SWOT

<div><div>INTERNAL</div><div>EKSTERNAL</div></div>	<u>KEKUATAN (S)</u> <ul style="list-style-type: none"><li>- Tekad dan semangat seluruh komponen masyarakat dan pemerintah untuk berubah dari keadaan sekarang menuju kearah yang lebih baik dalam mencapai kesejahteraan</li><li>- Motivasi yang tinggi dimiliki dari aparatur DISSOSPPPA</li></ul>	<u>KELEMAHAN (W)</u> <ul style="list-style-type: none"><li>- Terbatasnya tenaga professional yang tersedia</li><li>- Fasilitas sarana dan prasarana dibidang pelayanan belum memadai</li></ul>
	<u>PELUANG (O)</u> <ul style="list-style-type: none"><li>- Kemitraan antara pemerintah yaitu DISSOSPPPA dengan berbagai elemen dimasyarakat berjalan baik dan sangat membantu proses pelayanan dan penanganan yang ada di DISSOSPPPA</li><li>- Memiliki dasar hukum yang kuat atas berdirinya Susunan Organisasi Perangkat Daerah (SOPD) DISSOSPPPA sebagai landasan bekerja sesuai masing-masing</li></ul>	<u>STRATEGI S + O</u> <ul style="list-style-type: none"><li>- Optimalkan tekad dan semangat seluruh komponen yang ada untuk terlibat aktif secara partisipatif dalam membangun mewujudkan kesejahteraan masyarakat</li><li>- Optimalkan tugas pokok dan fungsi dinas melalui aparatur yang ada dalam menyelenggarakan kesejahteraan sosial, pemberdayaan masyarakat, pemberdayaan perempuan dan perlindungan anak</li></ul>
<u>TANTANGAN ( T )</u> <ul style="list-style-type: none"><li>- Tingginya angka PMKS</li><li>- Kota Singkawang merupakan kota wisata atau kota jasa</li></ul>	<u>STRATEGI S + T</u> <ul style="list-style-type: none"><li>- Optimalkan tekad dan semangat secara terpadu dan partisipatif bagi pihak pemerintah daerah masyarakat untuk mewujudkan kesejahteraan sosial</li><li>- Memanfaatkan semangat dan motivasi aparatur untuk dapat diarahkan secara bijaksana untuk memberikan pelayanan dan penanganan yang timbul di dalam masyarakat dalam pelayanan penyelenggaraan kesejahteraan sosial , pemberdayaan masyarakat, pemberdayaan perempuan dan perlindungan anak, untuk meningkatkan kesejahteraan masyarakat</li></ul>	<u>STRATEGI W + T</u> <ul style="list-style-type: none"><li>- Tingkatkan profesionalisme aparatur pemerintah dan mitra kerja serta peran masyarakat agar mampu dalam penanganan dan pelayanan terhadap penyandang masalah kesejahteraan sosial</li><li>- Lakukan pembangunan sarana dan prasarana sebagai kelengkapan penanganan dan aksesibilitas terhadap PMKS</li></ul>

### **BAB III**

## **PERMASALAHAN DAN ISU STRATEGIS PERANGKAT DAERAH**

### **3.1. Identifikasi Permasalahan Berdasarkan Tugas dan Fungsi Pelayanan Perangkat Daerah**

Seiring dengan kemajuan diurusan kesejahteraan sosial, pemberdayaan masyarakat, pemberdayaan perempuan dan perlindungan anak selama kurun waktu lima tahun terakhir, disadari masih banyak permasalahan-permasalahan yang belum terselesaikan. Tantangan pembangunan bidang kesejahteraan sosial, pemberdayaan masyarakat, pemberdayaan perempuan dan perlindungan anak kedepan adalah sebagai berikut :

1. Kurangnya kemampuan warga miskin untuk bisa mengakses sumber-sumber kesejahteraan sosial antara lain kesejahteraan pendidikan, kesehatan dan sumber lainnya;
2. Terbatasnya ketersediaan data yang akurat sebagai bahan penyusunan kebijakan penanganan yang lebih tepat (belum terpenuhinya kelengkapan data PMKS secara keseluruhan);
3. Permasalahan sosial yang semakin kompleks, membutuhkan penanganan yang intensif, SDM aparat terbatas dan PSKS (Potensi Sumber Kesejahteraan Sosial) belum berperan secara optimal;
4. Belum tersedianya peraturan kebijakan daerah terkait pembangunan kesejahteraan sosial yang berkelanjutan dan terarah serta penetapan kriteria penerima bantuan sosial seperti fakir miskin dan Penyandang Masalah Kesejahteraan Sosial (PMKS) lainnya;
5. Peran serta masyarakat dalam pembangunan di kawasan perkotaan yang cenderung menurun dari tahun ke tahun;
6. Pengajuan dana hibah dan bantuan sosial kemasyarakatan oleh kelompok masyarakat masih dijumpai kendala administrasi maupun prosesnya;
7. Ketersedian data terpilah (data gender) masih belum tersusun dengan baik;
8. Tenaga terlatih penanganan dan pelayanan terpadu korban kekerasan terhadap perempuan dan anak masih relatif kurang;
9. Tidak adanya Peraturan Daerah (PERDA) Kota Singkawang yang khusus mengatur tentang Perlindungan Perempuan dan Anak namun hal ini telah ditindaklanjuti dengan penyusunan Perda dimaksud oleh DPRD Kota Singkawang setelah melalui proses hearing dengan DISSOSPAPA Kota Singkawang;



10. Kurangnya fasilitas pendukung untuk menunjang pelayanan perlindungan perempuan dan anak yang efektif dan efisien satu atap;
11. Adanya peningkatan tuntutan kelengkapan berkas perkara yaitu terkait saksi ahli sementara tenaga ahli pada umumnya masih awam untuk berurusan dengan hukum sehingga perlu peningkatan kapasitas SDM yang akan berhadapan dengan hukum;
12. Ketersediaan anggaran yang terbatas dalam penanganan masalah kesejahteraan sosial, pemberdayaan masyarakat, pemberdayaan perempuan dan perlindungan anak.

Berdasarkan permasalahan tersebut diatas, maka tantangan kedepan bagi pembangunan urusan sosial, pemberdayaan masyarakat, pemberdayaan perempuan dan perlindungan anak adalah bagaimana meningkatkan akses dan kualitas pelayanan kesejahteraan sosial, meningkatkan peran serta masyarakat dan dunia usaha dalam penanganan PMKS, menyediakan peraturan kebijakan daerah terkait pembangunan kesejahteraan sosial, pemberdayaan masyarakat, pemberdayaan perempuan dan perlindungan anak yang berkelanjutan serta memberikan kepastian hukum diurusan sosial, pemberdayaan masyarakat, pemberdayaan perempuan dan perlindungan anak sesuai ketentuan yang berlaku. Harapan tersebut dapat diwujudkan melalui strategi, arah kebijakan dan pendekatan pembangunan yang terpadu, terukur, terarah, terencana dan berkelanjutan sesuai dengan potensi dan prioritas.

### 3.2. Telaahan Visi, Misi dan Program Kepala Daerah

Visi Walikota dan Wakil Walikota yang dituangkan dalam RPJMD Tahun 2018-2022 merupakan implementasi dari janji-janji politik yang disampaikan pada waktu pemilihan kepala daerah. Hal ini menjadi dasar dalam perumusan kebijakan penyusunan RPJMD yang dapat dioperasionalkan secara efektif dan efisien untuk mencapai tujuan dan sasaran pembangunan daerah dalam kurun waktu 5 (lima) tahun mendatang.

Berdasarkan hal-hal tersebut diatas maka Walikota dan Wakil Walikota Singkawang untuk masa jabatan tahun 2017-2022 menetapkan Visinya yaitu **“Singkawang HEBAT 2022”**.

Rangkaian kalimat dalam pernyataan Visi Singkawang HEBAT 2022 mengandung makna strategis sebagai berikut :

- a. **H**armonis Dalam Keberagaman Agama, Etnis dan Budaya;
- b. **E**konomi Kerakyatan Yang Handal, Kreatif dan Mandiri;
- c. **B**ersih, Tegas, Amanah dan Efektif Dalam Penyelenggaraan Tata Kelola Pemerintahan;

- d. **Adil dan Merata** Dalam Pembangunan Infrastruktur, Kesehatan dan Pendidikan;
- e. **Terdepan** Dalam Perdagangan, Jasa dan Pengembangan Pariwisata.

Misi dalam RPJMD Kota Singkawang Tahun 2018-2022 dirumuskan dengan memperhatikan faktor-faktor lingkungan strategis, baik eksternal dan internal yang mempengaruhi, serta memperhatikan kekuatan, kelemahan, peluang dan tantangan yang ada dalam pembangunan daerah. Oleh karena itu, rumusan misi disusun untuk memperjelas jalan atau langkah yang akan dilakukan dalam rangka mencapai target Visi secara optimal.

Berdasarkan penjelasan Visi di atas, maka rumusan Misi yang ditetapkan ke dalam RPJMD Kota Singkawang Tahun 2018-2022 adalah sebagai berikut :

1. Mewujudkan dan Memelihara Harmonisasi Dalam Keberagaman Agama, Etnis dan Budaya;

Misi ini dimaksudkan untuk mewujudkan Kota Singkawang yang Harmonis dalam Keberagaman Agama, Etnis dan Budaya. Selain itu juga untuk meningkatkan rasa keamanan, ketentraman, ketertiban dalam kehidupan masyarakat dengan pembinaan dan pemberdayaan potensi dalam keberagaman, berupa organisasi/lembaga kemasyarakatan politik dan agama. Hal lain yang menjadi focus dalam misi ini adalah pengembangan dan kelestarian budaya.

2. Mewujudkan Pemberdayaan Ekonomi Kerakyatan Yang Handal, Kreatif dan Mandiri;

Misi ini akan mewujudkan Ekonomi Kerakyatan Yang Handal, Kreatif dan Mandiri sebagai upaya untuk meningkatkan kesejahteraan masyarakat tercermin dengan kenaikan laju pertumbuhan ekonomi dan laju inflasi yang terkendali, menurunnya angka pengangguran dan kemiskinan. Misi ini mencakup pemberdayaan Koperasi dan UMKM, pengembangan industri lokal dan ekonomi kreatif yang diharapkan menyerap banyak tenaga kerja. Dalam mengentaskan kemiskinan, terkait pula dengan masih banyaknya penyandang permasalahan kesejahteraan sosial yang perlu ditangani.

3. Mengoptimalkan Pemanfaatan dan Pengendalian Potensi Sumber Daya Alam, dalam Upaya Peningkatan Pendapatan Masyarakat;

Misi ini dimaksudkan untuk mengoptimalkan pengelolaan pertanian kota yang meliputi tanaman pangan, perkebunan, peternakan dan perikanan sebagai salah satu potensi untuk peningkatan pendapatan masyarakat. Selain itu juga untuk mengendalikan kerusakan lingkungan, mereduksi pemanfaatan

sumber daya alam secara berlebihan agar tercipta kelestarian alam dan lingkungan.

4. Mewujudkan Pemerintahan Yang Bersih, Tegas, Amanah dan Efektif Yang Berorientasi Pada Pelayanan Publik Yang Prima Berbasis Teknologi Komunikasi dan Informasi;

Misi ini bermaksud untuk mewujudkan reformasi birokrasi meliputi segenap aspek dalam system penyelenggaraan pemerintahan, antara lain aspek kelembagaan, aspek ketatalaksanaan dan aspek sumber daya aparatur dengan memanfaatkan teknologi dan informasi sebagai instrumen pendukung.

5. Mewujudkan Sumber Daya Manusia Yang Sehat dan Cerdas;

Misi ini bermaksud untuk meningkatkan kualitas pelayanan kesehatan dalam menciptakan sumber daya manusia yang sehat dan meningkatkan program keluarga berencana dalam pengendalian penduduk. Disamping itu juga bermaksud untuk meningkatkan pelayanan pendidikan dalam menciptakan sumber daya manusia yang cerdas. Maksud lain berupa peningkatan peran dan pemuda dalam pembangunan serta mewujudkan pembinaan cabang olahraga dalam meningkatkan prestasi agar dapat mengharumkan nama Kota Singkawang.

6. Mewujudkan Pembangunan Infrastruktur Yang Terarah dan Berkesinambungan;

Misi ini bermaksud untuk mewujudkan pembangunan infrastruktur yang terarah dalam arti sesuai dengan kebutuhan pengembangan aktivitas masyarakat dan merata ke seluruh wilayah Kota Singkawang, berkesinambungan dalam arti berkelanjutan dengan tahapan yang terintegrasi. Selain itu misi ini juga bermaksud untuk meningkatkan dan menjaga kualitas infrastruktur yang telah ada agar tetap baik.

7. Mewujudkan Kota Singkawang Sebagai Kota Perdagangan, Jasa dan Pariwisata;

Misi ini bermaksud mewujudkan Kota Singkawang sebagai kota perdagangan, jasa dan pariwisata dengan indikasi meningkatnya kontribusi PDRB dari sektor perdagangan dan jasa serta PAD dari sektor pariwisata.

### **3.3. Telaahan Renstra Kementerian dan Renstra Perangkat Daerah Provinsi**

#### **3.3.1. Telaahan Renstra Kementerian Sosial**

Tugas dan fungsi Kementerian Sosial adalah dalam rangka mewujudkan pembangunan nasional terutama di bidang sosial,

untuk itu sasaran strategis Kementerian Sosial seperti tertuang dalam Renstra Tahun 2015-2019 adalah :

- a. Berkontribusi menurunkan jumlah fakir miskin, kelompok rentan dan PMKS lainnya sebesar 1 (satu) % pada tahun 2019, melalui indikator :
  - Persentase (%) keluarga miskin dan rentan serta PMKS lainnya yang meningkat kemampuannya dalam memenuhi kebutuhan dasar;
  - Persentase (%) anak, penyandang disabilitas, lanjut usia, dan kelompok marginal lainnya yang meningkat kemampuannya dalam pemenuhan hak dasar dan inklusivitas.
- b. Meningkatkan Kapasitas SDM dan Lembaga Kesejahteraan Sosial dalam penyelenggaraan kesejahteraan sosial, melalui indikator :
  - Persentase (%) SDM kesejahteraan sosial yang meningkat kapasitasnya
  - Persentase (%) lembaga kesejahteraan sosial yang meningkat kualitasnya.

### **3.3.2. Telaahan Renstra Kementerian Pemberdayaan Perempuan dan Perlindungan Anak**

Tujuan dan fungsi Kementerian PPPA mengacu pada Misi Kabinet Kerja yang dijabarkan menjadi nilai-nilai instrumental dalam melaksanakan agenda pemerintahan negara di bidang pemberdayaan perempuan dan perlindungan anak.

Untuk mencapai tujuan di atas, sasaran strategisnya sebagai berikut :

- a. Meningkatnya koordinasi bantuan hukum dan hubungan masyarakat yang ditandai dengan :
  - Terlaksananya koordinasi dan penyusunan peraturan perundang-undangan dan bantuan hukum;
  - Terlaksananya promosi kebijakan pembangunan kesetaraan gender dan pemberdayaan perempuanserta pemenuhan hak dan perlindungan anak yang didistribusikan dan direspon;
  - Terlaksananya layanan pengaduan masyarakat terkait PP dan PA.
- b. Meningkatnya koordinasi perencanaan, pelaksanaan dan pelaporan program dan anggaran :

- Terlaksananya koordinasi dan penyusunan rencana program, kegiatan dan anggaran;
  - Tersedianya bahan penataan organisasi, sistem, prosedur dan tata hubungan kerja;
  - Terlaksananya pengelolaan administrasi kerjasama antar lembaga dalam negeri dan luar negeri;
  - Terlaksananya pemantauan dan evaluasi pelaksanaan program, kegiatan dan anggaran.
- c. Meningkatnya pelembagaan data terpisah dan data anak, yang ditandai dengan :
- Meningkatnya jumlah kebijakan penyusunan data terpisah dan data anak;
  - Meningkatnya jumlah lembaga yang melaksanakan kebijakan data terpisah dan data anak.
- d. Meningkatkan pengembangan SDM, administrasi dan pengelolaan penunjang pelaksana tugas Kementerian PPPA, yang ditandai dengan terlaksananya perencanaan, pembinaan, dan manajemen kepegawaian dalam rangka mewujudkan SDM Kementerian PPPA yang professional dan kompetitif;
- e. Meningkatnya pengawasan dan peningkatan akuntabilitas aparatur Kementerian PPPA, yang ditandai dengan terlaksananya pengawasan keuangan dan kinerja yang akuntabel;
- f. Meningkatnya telaahan Program Kesetaraan Gender dan Pemberdayaan Perempuan, dan Program Perlindungan Anak, yang ditandai dengan tersedianya hasil telaahan untuk penyempurnaan kinerja pelaksanaan Program Kesetaraan Gender dan Pemberdayaan Perempuan, dan Program Perlindungan Anak.

### **3.3.3. Telaahan Renstra Kementerian Dalam Negeri**

Perumusan Visi Kementerian Dalam Negeri ditujukan untuk mencapai kondisi yang ingin diwujudkan ke depan terkait pelaksanaan tugas dan fungsinya di bidang pemerintahan dalam negeri.

Tujuan yang ingin dicapai Kementerian Dalam Negeri dalam periode waktu 2015-2019, sebagai berikut :

1. Kokohnya persatuan dan kesatuan serta karakter bangsa melalui pengamalan nilai-nilai Pancasila, UUD 1945, dan kebhinekaan sebagai tatanan dan perilaku hidup berbangsa dan bernegara;
2. Peningkatan kualitas penyelenggaraan urusan dan tata kelola pemerintahan dan pembangunan di Daerah;

3. Peningkatan kualitas pengelolaan keuangan pemerintah daerah;
4. Optimalisasi penyelenggaraan pemerintahan desa dalam memberikan pelayanan prima kepada masyarakat dan mendorong percepatan pembangunan desa;
5. Peningkatan kualitas pelayanan administrasi kependudukan dan pencatatan sipil, dengan dukungan database yang akurat dan terpercaya;
6. Peningkatan tata kelola dan kelembagaan pemerintahan dalam negeri.

Untuk mendukung tujuan di atas, ditetapkan sasaran strategis yang akan menjadi indikator atau ukuran keberhasilan dalam pelaksanaan program pembangunan Kementerian Dalam Negeri 2015-2019, yaitu:

1. Sasaran Strategis yang ingin dicapai dalam “Kokohnya persatuan dan kesatuan serta karakter bangsa melalui pengamalan nilai-nilai Pancasila, UUD 1945, dan kebhinekaan sebagai tatanan dan perilaku hidup berbangsa dan bernegara” (T1), adalah:
  - a. Terpeliharanya persatuan dan kesatuan bangsa;
  - b. Terpeliharanya stabilitas politik dalam negeri dalam rangka mewujudkan demokrasi yang berkualitas.
2. Sasaran Strategis yang ingin dicapai dalam “Peningkatan kualitas penyelenggaraan urusan dan tata kelola pemerintahan dan pembangunan di Daerah” (T2), adalah:
  - a. Meningkatnya kualitas pelaksanaan otonomi daerah untuk mencapai kesejahteraan masyarakat dan mendorong pertumbuhan ekonomi daerah;
  - b. Meningkatnya kualitas pelayanan publik dalam penyelenggaraan pembangunan daerah;
  - c. Menguatnya peran Gubernur sebagai Wakil Pemerintah dalam pelaksanaan koordinasi pembinaan dan pengawasan penyelenggaraan pemerintahan di daerah.
3. Sasaran Strategis yang ingin dicapai dalam “Peningkatan kualitas pengelolaan keuangan pemerintah daerah” (T3) adalah meningkatnya kualitas pengelolaan keuangan daerah yang partisipatif, transparan, efektif, efisien, akuntabel dan kompetitif.
4. Sasaran Strategis yang ingin dicapai dalam “Optimalisasi penyelenggaraan pemerintahan desa dalam memberikan pelayanan prima kepada masyarakat dan mendorong percepatan pembangunan desa” (T4), adalah meningkatnya

kualitas dan akuntabilitas penyelenggaraan pemerintahan desa dalam pelayanan masyarakat.

5. Sasaran Strategis yang ingin dicapai dalam “Peningkatan kualitas pelayanan administrasi kependudukan dan pencatatan sipil, dengan dukungan database yang akurat dan terpercaya” (T5), adalah:
  - a. Meningkatnya kualitas database kependudukan nasional sebagai dasar penerbitan dokumen kependudukan;
  - b. Meningkatnya pendayagunaan database kependudukan nasional bagi pelayanan publik dan kepentingan pembangunan nasional.
6. Sasaran Strategis yang ingin dicapai dalam “Peningkatan tata kelola dan kualitas kelembagaan pemerintahan dalam negeri” (T6), adalah:
  - a. Meningkatnya efektivitas dan produktivitas kerja Kementerian Dalam Negeri;
  - b. Meningkatnya kapasitas dan profesionalisme aparatur bidang pemerintahan dalam negeri;
  - c. Meningkatnya akuntabilitas pengelolaan keuangan Kementerian Dalam Negeri;
  - d. Meningkatnya kinerja dalam mendukung Reformasi Birokrasi.

#### **3.3.4. Telaahan Renstra Dinas Sosial Provinsi Kalimantan Barat**

Selaras dengan sasaran strategis Kementerian Sosial, maka sasaran strategis Dinas Sosial Provinsi Kalimantan Barat yang tertuang dalam Renstra Tahun 2019-2023 adalah :

- a. Meningkatkan pemberdayaan dan pelayanan bagi PMKS dan masyarakat, dengan indikator :
  - Jumlah PMKS dan masyarakat yang mendapatkan pemberdayaan dan pelayanan.
- b. Meningkatkan pemantauan, pengendalian dan pembinaan terhadap LKS dan penyelenggara kesejahteraan sosial lainnya, dengan indikator :
  - Jumlah LKS dan penyelenggara kesejahteraan sosial lainnya yang mendapatkan pemantauan, pengendalian dan pembinaan.



### **3.3.5. Telaahan Renstra Dinas Pemberdayaan Perempuan dan Perlindungan Anak Provinsi Kalimantan Barat**

Sasaran merupakan penjabaran dari misi dan tujuan yang telah ditetapkan, menggambarkan sesuatu yang akan dihasilkan secara nyata dalam jangka waktu bulanan, semester atau tahunan. Sasaran Dinas Pemberdayaan Perempuan dan Perlindungan Anak Provinsi Kalimantan Barat tahun 2013-2018 adalah :

1. Meningkatnya profesionalisme sumberdaya aparatur dalam tugas pelayanan kepada masyarakat;
2. Meningkatnya kebijakan yang responsif gender dan meningkatnya perempuan yang berpartisipasi aktif dalam pembangunan;
3. Meningkatnya kualitas hidup perempuan serta terlindunginya perempuan dari tindak kekerasan dan tindak pidana perdagangan orang (TPPO);
4. Meningkatnya kesejahteraan anak dan terlindunginya anak dari tindak kekerasan.

### **3.3.6. Telaahan Renstra Dinas Pemberdayaan Masyarakat dan Desa Provinsi Kalimantan Barat**

Tugas Pokok Dinas Pemberdayaan Masyarakat dan Desa adalah membantu Gubernur melaksanakan urusan pemerintahan yang menjadi kewenangan daerah dan tugas pembantuan di bidang pemberdayaan masyarakat dan desa sesuai ketentuan peraturan perundang-undangan.

Strategi dan arah kebijakan Dinas Pemberdayaan Masyarakat dan Desa Provinsi Kalimantan Barat adalah sebagai berikut :

#### Sasaran 1

Meningkatnya keberdayaan dan usaha ekonomi masyarakat desa di Kalimantan Barat.

Strategi : Peningkatan kompetensi SDM masyarakat.

Kebijakan yang ditempuh untuk melaksanakan strategi ini, yaitu:

- a. Peningkatan pemahaman dan pelatihan keterampilan bagi masyarakat;
- b. Pengawasan terhadap usaha bidang ekonomi kerakyatan.

### Sasaran 2

Berkembangnya kapasitas penyelenggaraan pemerintahan desa dan kelurahan.

Strategi : Percepatan penyediaan data dan intensifkan pembinaan, serta koordinasi.

Kebijakan yang ditempuh untuk melaksanakan strategi ini,yaitu:

- a. Pengumpulan data secara terpadu dan berkelanjutan;
- b. Penerapan sistem pelatihan dan pengembangan SDM aparatur yang sesuai kebutuhan;
- c. Peningkatan pemahaman tugas pokok dan fungsi aparatur pemerintahan desa.

### Sasaran 3

Meningkatnya kinerja aparatur.

Strategi :Percepatan penyediaan data pelaporan, pembinaan dan koordinasi.

Kebijakan yang ditempuh untuk melaksanakan strategi ini,yaitu:

- a. Pengumpulan data dan pelaporan secara terpadu dan berkelanjutan;
- b. Penerapan sistem pelatihan dan pengembangan SDM aparatur yang sesuai kebutuhan;
- c. Koordinasi intern dan ekstern antar Perangkat Daerah.

## **3.4. Penentuan Isu-Isu Strategis**

Isu strategis merupakan bagian penting dan sangat menentukan dalam proses penyusunan rencana pembangunan daerah. Isu strategis merupakan salah satu pengayaan analisis lingkungan eksternal terhadap proses perencanaan. Jika dinamika isu strategis baik internal maupun eksternal diidentifikasi dengan baik, maka dapat diharapkan penyelenggaraan pemerintahan daerah akan dapat mempertahankan/meningkatkan pelayanan pada masyarakat.

Pemerintahan daerah yang tidak selaras dan sejalan dengan isu strategisnya akan menghadapi potensi kegagalan dalam melaksanakan penyelenggaraan urusan pemerintahan yang menjadi tanggung jawabnya atau gagal dalam melaksanakan pembangunan daerah. Oleh karena itu dalam memahami dan merumuskan isu-isu strategis diperlukan analisis terhadap berbagai fakta dan informasi yang telah diidentifikasi untuk dipilih menjadi isu strategis.

Aspek lain yang juga perlu mendapat perhatian dalam merumuskan isu-isu strategis yaitu hasil telaah dan analisis

terhadap visi, misi dan program kepala daerah dan wakil kepala daerah terpilih. Hasil rumusan isu-isu strategis yang dihasilkan harus selaras dengan cita-cita dan harapan masyarakat dan kebijakan pemerintah dalam jangka menengah (RPJMD). Terkait dengan hal tersebut maka data dan informasi yang dapat dijadikan sebagai dasar pijakan dalam menentukan isu-isu strategis antara lain :

- a. Memiliki daya ungkit yang signifikan terhadap pembangunan daerah;
- b. Luasnya dampak yang ditimbulkannya terhadap daerah dan masyarakat;
- c. Memiliki pengaruh yang besar/signifikan terhadap pencapaian sasaran pembangunan nasional;
- d. Merupakan tugas dan tanggung jawab pemerintah daerah;
- e. Kemungkinan atau kemudahannya untuk dikelola; dan
- f. Prioritas janji politik yang perlu diwujudkan.

#### **3.4.1. Isu Strategis Pada Urusan Sosial**

Sesuai dengan Peraturan Menteri Sosial Nomor 8 Tahun 2012, Penyandang Masalah Kesejahteraan Sosial (PMKS) dibedakan menjadi 26 jenis. Jumlah PMKS yang semakin meningkat merupakan permasalahan dan tantangan yang dihadapi dalam upaya peningkatan kesejahteraan sosial dengan isu strategisnya antara lain :

1. Kurangnya kemampuan warga miskin untuk bisa mengakses sumber-sumber kesejahteraan sosial antara lain kesejahteraan pendidikan, kesehatan dan sumber lainnya;
2. Terbatasnya ketersediaan data yang akurat sebagai bahan penyusunan kebijakan penanganan yang lebih tepat, (belum terpenuhinya kelengkapan data PMKS secara keseluruhan);
3. Permasalahan sosial yang semakin kompleks, membutuhkan penanganan yang intensif, SDM aparat terbatas dan PSKS (Potensi Sumber Kesejahteraan Sosial) belum berperan secara optimal;
4. Ketersediaan anggaran yang terbatas dalam penanganan masalah kesejahteraan sosial;
5. Belum tersedianya peraturan/kebijakan daerah terkait pembangunan kesejahteraan sosial yang berkelanjutan dan terarah serta penetapan kriteria penerima bantuan sosial seperti fakir miskin dan Penyandang Masalah Kesejahteraan Sosial (PMKS) lainnya.

### **3.4.2. Isu Strategis Pada Urusan Pemberdayaan Perempuan dan Perlindungan Anak**

Beberapa kendala yang telah dianalisis isu strategisnya dan yang masih dihadapi dalam pelaksanaan urusan pemberdayaan perempuan dan perlindungan anak adalah sebagai berikut :

1. Ketersediaan data terpilah (data gender) masih belum tersusun dengan baik;
2. Tenaga terlatih penanganan dan pelayanan terpadu korban kekerasan terhadap perempuan dan anak masih relatif kurang;
3. Tidak adanya Peraturan Daerah Kota Singkawang (PERDA) yang khusus mengatur tentang Perlindungan Perempuan dan Anak namun hal ini telah ditindaklanjuti dengan penyusunan Perda dimaksud oleh DPRD Kota Singkawang setelah melalui proses hearing dengan DISSOSPPPA Kota Singkawang;
4. Kurangnya fasilitas pendukung untuk menunjang pelayanan perlindungan perempuan dan anak yang efektif dan efisien satu atap.

### **3.4.3. Isu Strategis Pada Urusan Pemberdayaan Masyarakat**

Dalam penyelenggaraan urusan pemberdayaan masyarakat sampai dengan tahun 2017 masih menghadapi beberapa kendala dan telah dianalisis isu strategisnya antara lain :

1. Peran serta masyarakat dalam pembangunan di kawasan perkotaan yang cenderung menurun dari tahun ke tahun;
2. Pengajuan dana hibah dan bantuan sosial kemasyarakatan oleh kelompok masyarakat masih dijumpai kendala administrasi maupun prosesnya.

## **BAB IV**

### **TUJUAN DAN SASARAN**

Tujuan adalah suatu pernyataan tentang hal-hal yang perlu dilakukan untuk mencapai visi, melaksanakan misi dengan menjawab seluruh isu strategis dan permasalahan pembangunan daerah. Pernyataan tujuan harus menunjukkan suatu kondisi optimal yang ingin dicapai di masa datang dan juga diselaraskan dengan amanat pembangunan nasional.

Sedangkan perumusan sasaran bertujuan menjabarkan pernyataan tujuan, yaitu hasil yang akan dicapai secara nyata oleh Pemerintah Kota Singkawang.

Berkaitan dengan Visi dan Misi sebagaimana telah dijelaskan di atas, maka arahan tujuan pembangunan Kota Singkawang terkait dengan pernyataan Misi untuk kurun waktu selama (lima) tahun ke depan dapat diuraikan sebagai berikut :

#### **1. Misi 1, yaitu "Mewujudkan dan Memelihara Harmonisasi Dalam Keberagaman Agama, Etnis Dan Budaya"**

Untuk mencapai target Misi 1, maka tujuan diuraikan dengan rumusan sebagai berikut :

- a. Mewujudkan kehidupan masyarakat yang harmonis, kondusif dan toleran dan berbudaya. Dengan rumusan sasaran :
  - Terwujudnya kehidupan masyarakat yang kondusif dan toleran;
  - Meningkatnya pengembangan kelestarian budaya.

#### **2. Misi 2, yaitu "Mewujudkan Pemberdayaan Ekonomi Kerakyatan Yang Handal, Kreatif Dan Mandiri"**

Untuk mencapai target Misi 2, maka tujuan diuraikan dengan rumusan sebagai berikut :

- a. Terwujudnya pertumbuhan ekonomi. Dengan rumusan sasaran:
  - Meningkatnya Daya Saing koperasi, UMKM, Industri dan Ekonomi Kreatif;
  - Meningkatnya investasi daerah;
  - Menurunnya Tingkat Pengangguran Terbuka dan Kemiskinan.

**3. Misi 3 yaitu "Mengoptimalkan Pemanfaatan dan Pengendalian Potensi Sumber Daya Alam Dalam Upaya Peningkatan Pendapatan Masyarakat"**

Untuk mencapai target Misi 3, maka tujuan diuraikan dengan rumusan sebagai berikut :

- a. Mengoptimalkan dan mengembangkan potensi sumber daya Meningkatkan Potensi Sumber Daya Pertanian dan Perikanan. Dengan rumusan sasaran:
  - Meningkatnya produksi pertanian dan perikanan yang berkontribusi terhadap perekonomian daerah;
  - Meningkatnya ketahanan pangan daerah.
- b. Meningkatnya kualitas lingkungan hidup. Dengan rumusan sasaran :
  - Meningkatnya kualitas sumber daya air, udara dan tutupan lahan.

**4. Misi 4, yaitu "Mewujudkan Pemerintahan Yang Bersih,Tegas, Amanah Dan Efektif Yang Berorientasi Pada Pelayanan Publik Yang Prima Berbasis Teknologi Komunikasi Dan Informasi"**

Untuk mencapai target Misi 4, maka tujuan diuraikan dengan rumusan sebagai berikut :

- a. Terwujudnya tata kelola pemerintahan yang baik. Dengan rumusan sasaran:
  - Meningkatnya kualitas pelayanan publik dan penyelenggaraan pemerintahan daerah;
  - Meningkatnya akuntabilitas kinerja dan keuangan;
  - Meningkatnya kualitas sistem pengawasan internal.

**5. Misi 5, yaitu "Mewujudkan Sumber Daya Manusia Yang Sehat dan Cerdas"**

Untuk mencapai target Misi 5, maka tujuan diuraikan dengan rumusan sebagai berikut :

- a. Meningkatnya kualitas sumber daya manusia. Dengan rumusan sasaran:
  - Meningkatnya derajat kesehatan masyarakat;
  - Meningkatnya kualitas pendidikan;

**6. Misi 6, yaitu "Mewujudkan Pembangunan Insfrastruktur Yang Terarah dan Berkesinambungan"**

Untuk mencapai target Misi 6, maka tujuan diuraikan dengan rumusan sebagai berikut :

- a. Meningkatnya kualitas infrastruktur daerah. Dengan rumusan sasaran:
- Meningkatnya kualitas infrastruktur dasar;
  - Menurunnya kawasan genangan banjir.

**7. Misi 7, yaitu "Mewujudkan Kota Singkawang Sebagai Kota Perdagangan, Jasa Dan Pariwisata"**

Untuk mencapai target Misi 7, maka tujuan diuraikan dengan rumusan sebagai berikut :

- a. Terwujudnya pertumbuhan ekonomi sektor perdagangan dan pariwisata. Dengan rumusan sasaran:
- Meningkatnya daya saing sektor perdagangan;
  - Berkembangnya sektor pariwisata.

Berdasarkan paparan Misi kepala daerah dan Uraian Tujuan diatas maka Dinas Sosial, Pemberdayaan Perempuan dan Perlindungan Anak Kota Singkawang sebagai perangkat daerah yang melaksanakan tugas pembantuan di bidang urusan sosial, pemberdayaan masyarakat, pemberdayaan perempuan dan perlindungan anak dalam 5 (lima) tahun kedepan (2018-2022) akan melaksanakan 1 (satu) dari 7 (tujuh) misi Pemerintah Kota Singkawang, yaitu misi kedua.

Misi ke-2 : *"Mewujudkan Pemberdayaan Ekonomi Kerakyatan Yang Handal, Kreatif dan Mandiri"*.

Tujuan : *"Terwujudnya Pertumbuhan Ekonomi"*

Indikator Tujuan : *"Persentase Pertumbuhan Ekonomi"*

Sasaran ke-3 : *"Menurunnya Tingkat Pengangguran Terbuka dan Kemiskinan"*.

Indikator Sasaran : *"Angka Kemiskinan"*

Untuk memberikan gambaran informasi tentang rumusan pernyataan tujuan dan sasaran jangka menengah Dinas Sosial, Pemberdayaan Perempuan dan Perlindungan Anak Kota Singkawang beserta indikator kinerjanya dapat dilihat pada tabel di bawah ini.



**Tabel 4.1**  
Keterkaitan Antara Visi, Misi, Tujuan dan Sasaran Walikota dengan Tujuan, Sasaran Strategis dan Indikator Sasaran Kepala Perangkat Daerah

Visi : Singkawang HEBAT 2022

Misi Ke-2 : Mewujudkan Pemberdayaan Ekonomi Kerakyatan Yang Handal, Kreatif dan Mandiri

Tujuan : Terwujudnya Pertumbuhan Ekonomi

Indikator Tujuan : Persentase Pertumbuhan Ekonomi

Sasaran : Menurunnya Tingkat Pengangguran Terbuka dan Kemiskinan

Indikator Sasaran : Angka Kemiskinan

Perangkat Daerah : Dinas Sosial, Pemberdayaan Perempuan dan Perlindungan Anak

No	Tujuan	Indikator Tujuan	Sasaran Strategis	Indikator Sasaran	Kondisi Awal	Target Kinerja Tujuan / Sasaran Per Tahun					Kondisi Akhir
						2018	2019	2020	2021	2022	
1	Menurunnya Tingkat Kemiskinan	Angka Kemiskinan	Menurunnya Jumlah PMKS	Persentase Penanganan PMKS	65,34%	66,00%	67,00%	68,00%	69,00%	70,00%	70,00%
			Meningkatnya Kompetensi Perempuan Rentan Yang Mendapatkan Pemberdayaan Ekonomi	Persentase Perempuan Rentan Yang Mendapatkan Pemberdayaan Ekonomi	8,00%	9,00%	11,00%	13,00%	15,00%	17,00%	17,00%
			Meningkatnya Predikat Kota Layak Anak (KLA)	Skor Penilaian Kota Layak Anak (KLA)	135	400	500	550	600	650	650

## **BAB V**

### **STRATEGI DAN ARAH KEBIJAKAN**

Strategi dan arah kebijakan pembangunan daerah dirumuskan secara komprehensif agar diperoleh hasil yang efektif dan efisien. Strategi dan arah kebijakan mencakup metode atau pendekatan yang dipergunakan dalam mencapai tujuan dan sasaran Renstra Perangkat Daerah. Strategi dan Arah Kebijakan disusun dari serangkaian proses perencanaan strategis, yang dirumuskan dari hasil analisis permasalahan dan isu strategis pembangunan daerah yang dihadapi dalam lima tahun ke depan. Strategi disusun dengan memperhatikan faktor-faktor internal dan faktor-faktor eksternal lingkungan pembangunan.

#### **5.1. Strategi**

Strategi merupakan langkah-langkah yang berisikan program-program indikatif untuk mewujudkan visi dan misi. Rumusan strategi berupa pernyataan yang menjelaskan bagaimana tujuan dan sasaran akan dicapai yang selanjutnya diperjelas dengan serangkaian rumusan arah kebijakan.

Strategi merupakan rumusan perencanaan yang bersifat komprehensif tentang bagaimana mencapai tujuan dan sasaran Renstra dengan efektif dan efisien. Dengan pendekatan yang komprehensif, strategi juga dapat digunakan sebagai sarana untuk melakukan transformasi, reformasi, dan perbaikan kinerja birokrasi. Perencanaan strategik tidak saja mengagendakan aktivitas pembangunan, tetapi juga merupakan sekumpulan program pembangunan daerah yang mendukung dan menciptakan layanan kepada masyarakat dapat dilakukan dengan baik, termasuk didalamnya upaya memperbaiki kinerja dan kapasitas birokrasi, sistem manajemen, dan pemanfaatan teknologi informasi.

Adapun strategi yang digunakan untuk mencapai tujuan dan sasaran dalam upaya mewujudkan Visi dan Misi Pembangunan Jangka Menengah Kota Singkawang Tahun 2018-2022 yang sesuai dengan tugas pembantuan dari Dinas Sosial, Pemberdayaan Perempuan dan Perlindungan Anak Kota Singkawang dalam melaksanakan urusan kesejahteraan sosial, pemberdayaan masyarakat, pemberdayaan perempuan dan perlindungan anak.

**Tabel 5.1**  
Visi, Misi, Tujuan, Sasaran dan Strategi Dinas Sosial, Pemberdayaan Perempuan dan Perlindungan Anak Kota Singkawang

VISI : SINGKAWANG HEBAT 2022		
Misi Ke-2 : Mewujudkan Pemberdayaan Ekonomi Kerakyatan Yang Handal, Kreatif dan Mandiri		
Tujuan	Sasaran	Strategi
Menurunnya Tingkat Kemiskinan	Menurunnya Jumlah PMKS	Memberikan fasilitasi dan kemudahan akses pelayanan dasar bagi penduduk miskin
		Pembinaan keterampilan bagi PMKS
		Memberikan dukungan berupa fasilitasi terhadap lembaga pengelola PMKS
	Meningkatnya Kompetensi Perempuan Pada Sektor Ekonomi	Memperkuat kelembagaan pemberdayaan perempuan
		Pembinaan keterampilan perempuan dalam meningkatkan kemandiriannya
	Meningkatnya Predikat Kota Layak Anak (KLA)	Meningkatkan kinerja lembaga perlindungan anak

5.2. Arah Kebijakan

Arah Kebijakan adalah rumusan kerangka pikir atau kerangka kerja untuk menyelesaikan permasalahan pembangunan dan mengantisipasi isu strategis Perangkat Daerah yang dilaksanakan secara bertahap sebagai penjabaran strategi yang merupakan langkah-langkah berisikan program sebagai prioritas pembangunan daerah untuk mencapai sasaran.

Pentahapan kebijakan Pembangunan Dinas Sosial, Pemberdayaan Perempuan dan Perlindungan Anak Kota Singkawang disusun secara bertahap dengan tahapan setiap tahunnya dijabarkan dalam tabel berikut ini :

**Tabel 5.2**  
Pentahapan Kebijakan Pembangunan  
Dinas Sosial, Pemberdayaan Perempuan dan Perlindungan Anak  
Kota Singkawang

TAHUN	TAHAPAN	ARAH KEBIJAKAN
1	2	3
2018	Tahap Persiapan	<div><div>- Perbaikan metode pengumpulan dan penyajian data dan informasi sesuai dengan sistem informasi pembangunan daerah (SIPD) sehingga mampu mendukung perencanaan pembangunan ke depan.</div><div>- Identifikasi kebutuhan teknologi informasi dalam penyelenggaraan pemerintahan terutama dalam peningkatan pelayanan publik.</div></div>

TAHUN	TAHAPAN	ARAH KEBIJAKAN
1	2	3
		<div><div>- Identifikasi permasalahan sosial dan upaya penanganannya dalam mengurangi angka kemiskinan.</div><div>- Pada tahap persiapan difokuskan pula pada upaya menjawab permasalahan-permasalahan mendesak yang belum terselesaikan dan juga melanjutkan keberhasilan pembangunan yang telah dicapai selama ini.</div></div>
2019	Tahap Penataan	<div><div>- Menata kembali metode pengumpulan dan penyajian informasi serta penguatan kelembagaannya.</div><div>- Menata manajemen teknologi informasi dalam penyelenggaraan pemerintahan dalam meningkatkan pelayanan publik.</div><div>- Penataan kelembagaan penanganan permasalahan sosial dan upaya pengentasan kemiskinan.</div></div>
2020	Tahap Pengembangan	<div><div>- Meningkatkan cakupan ketersediaan data dan informasi pembangunan.</div><div>- Pengembangan teknologi informasi dalam penyelenggaraan pemerintahan dalam meningkatkan pelayanan publik.</div><div>- Mewujudkan penanganan permasalahan sosial yang cepat, akurat dan efisien dan memiliki kontribusi besar dalam menurunkan angka kemiskinan.</div></div>
2021	Tahap Pemanthapan	<div><div>- Meningkatkan kualitas penyajian data dan informasi pembangunan.</div><div>- Meningkatkan kualitas penyajian data dan informasi pembangunan.</div><div>- Menjaga konsistensi penanganan permasalahan sosial yang cepat, akurat dan efisien.</div></div>
2022	Tahap Perwujudan	<div><div>- Mewujudkan penyajian data dan informasi pembangunan yang berkualitas dan berkesinambungan dalam mendukung perencanaan pembangunan.</div><div>- Mewujudkan pelayanan publik prima yang didukung Teknologi Informasi yang terintegrasi dan profesional.</div></div>

Adapun arah kebijakan Dinas Sosial, Pemberdayaan Perempuan dan Perlindungan Anak Kota Singkawang dalam melaksanakan urusan kesejahteraan sosial, pemberdayaan masyarakat, pemberdayaan perempuan dan perlindungan anak sesuai dengan penjabaran strategi pembangunan jangka menengah Kota Singkawang 2018-2022 dirumuskan dalam pernyataan strategi dan arah kebijakan dalam lima tahun mendatang berikut ini :

**Tabel 5.3**  
Arah Kebijakan Pembangunan  
Dinas Sosial, Pemberdayaan Perempuan dan Perlindungan Anak  
Kota Singkawang

VISI : SINGKAWANG HEBAT 2022			
Misi Ke-2 : Mewujudkan Pemberdayaan Ekonomi Kerakyatan Yang Handal, Kreatif dan Mandiri			
Tujuan	Sasaran	Strategi	Arah Kebijakan
Menurunnya Tingkat Kemiskinan	Menurunnya Jumlah PMKS	Memberikan Fasilitasi dan Kemudahan Akses Pelayanan Dasar Bagi Penduduk Miskin	<div>- Fasilitasi pembentukan dan pendampingan Kelompok Usaha Bersama (KUBE)</div> <div>- Pengadaan sarana dan prasarana pendukung usaha bagi Wanita Rawan Sosial Ekonomi (WRSE)</div> <div>- Penyaluran Paket Bantuan</div>
		Pembinaan Keterampilan Bagi PMKS	<div>- Pelatihan Keterampilan Bagi Penyandang Masalah Kesejahteraan Sosial (PMKS)</div> <div>- Pelatihan Usaha Bagi Wanita Rawan Sosial Ekonomi (WRSE)</div>
		Memberikan Dukungan Berupa Fasilitasi Terhadap Lembaga Pengelola PMKS	<div>- Peningkatan Kualitas SDM Kesejahteraan Sosial Masyarakat</div> <div>- Pemberdayaan Karang Taruna</div> <div>- Bimbingan Kerjasama dan Penguatan Kelembagaan Pengelola PMKS</div> <div>- Peningkatan Sarana dan Prasarana Panti Sosial Skala Kota</div>
	Meningkatnya Kompetensi Perempuan Pada Sektor Ekonomi	Memperkuat Kelembagaan Pemberdayaan Perempuan	<div>- Peningkatan Kapasitas FAD</div>
		Pembinaan Keterampilan Perempuan Dalam Meningkatkan Kemandiriannya	<div>- Pelatihan dan Peningkatan Keterampilan untuk Perempuan Kepala Rumah Tangga</div> <div>- Pengembangan Peran Serta Perempuan, Ibu dan Anak</div>
	Meningkatnya Predikat Kota Layak Anak (KLA)	Meningkatkan Kinerja Lembaga Perlindungan Anak	<div>- Pembinaan Karakter dan Kreativitas Anak</div> <div>- Penguatan Kelembagaan Pengarusutamaan Gender dan Anak</div> <div>- Pelatihan Konseling dan Pendampingan Terhadap Korban Kekerasan Berbasis Gender</div> <div>- Perlindungan Anak Terpadu</div> <div>- Pengembangan PUSPAGA (Pusat Pembelajaran Keluarga)</div> <div>- Pengembangan Pusat Layanan Terpadu Perlindungan Anak Integratif</div>

## **BAB VI**

### **RENCANA PROGRAM DAN KEGIATAN SERTA PENDANAAN INDIKATIF**

Program pembangunan daerah Kota Singkawang tahun 2018-2022 merupakan rangkaian upaya yang dilakukan untuk mewujudkan visi dan misi walikota dan wakil walikota terpilih yang dijabarkan dalam tujuan dan sasaran serta langkah-langkah dalam strategi pembangunan agar pencapaian visi terarah, efektif dan efisien.

Selanjutnya program pembangunan daerah diterjemahkan oleh Dinas Sosial, Pemberdayaan Perempuan dan Perlindungan Anak Kota Singkawang dalam bentuk kegiatan dalam upaya *outcome* program pembangunan yang sesuai dengan tujuan dan sasaran dalam RPJMD.

Uraian program dan kegiatan pembangunan prioritas yang dirumuskan dalam Revisi Rencana Strategis Dinas Sosial, Pemberdayaan Perempuan dan Perlindungan Anak Kota Singkawang yang sudah mengacu pada Peraturan Menteri Dalam Negeri Nomor 90 Tahun 2019 tentang Klasifikasi, Kodefikasi, dan Nomenklatur Perencanaan Pembangunan dan Keuangan Daerah adalah sebagai berikut :

#### **A. Program dan Kegiatan Urusan Pemerintahan Bidang Sosial**

1. Program Pemberdayaan Sosial
  - a. Pengembangan Potensi Sumber Kesejahteraan Sosial Daerah Kabupaten/Kota.
2. Program Penanganan Warga Negara Migran Korban Tindak Kekerasan
  - a. Pemulangan Warga Negara Migran Korban Tindak Kekerasan dari Titik Debarkasi di Daerah Kabupaten/Kota untuk dipulangkan ke Desa/Kelurahan Asal.
3. Program Rehabilitasi Sosial
  - a. Rehabilitasi Sosial Dasar Penyandang Disabilitas Terlantar, Anak Terlantar, Lanjut Usia Terlantar, serta Gelandangan Pengemis di Luar Panti Sosial;
  - b. Rehabilitasi Sosial Penyandang Masalah Kesejahteraan Sosial (PMKS) Lainnya Bukan Korban HIV/Aids dan Napza di Luar Panti Sosial.
4. Program Perlindungan dan Jaminan Sosial
  - a. Pemeliharaan Anak-Anak Terlantar;

- b. Pengelolaan Data Fakir Miskin Cakupan Daerah Kabupaten/Kota.
- 5. Program Penanganan Bencana
  - a. Perlindungan Sosial Korban Bencana Alam dan Sosial Kabupaten/Kota;
  - b. Penyelenggaraan Pemberdayaan Masyarakat terhadap Kesiapsiagaan Bencana Kabupaten/Kota.
- 6. Program Pengelolaan Taman Makam Pahlawan
  - a. Pemeliharaan Taman Makam Pahlawan Nasional Kabupaten/Kota.

## **B. Program dan Kegiatan Urusan Pemerintahan Bidang Pemberdayaan Perempuan dan Perlindungan Anak**

- 1. Program Pengarusutamaan Gender dan Pemberdayaan Perempuan
  - a. Pelembagaan Pengarusutamaan Gender (PUG) pada Lembaga Pemerintah Kewenangan Kabupaten/Kota;
  - b. Pemberdayaan Perempuan Bidang Politik, Hukum, Sosial, dan Ekonomi pada Organisasi Kemasyarakatan Kewenangan Kabupaten/Kota.
- 2. Program Perlindungan Perempuan
  - a. Pencegahan Kekerasan terhadap Perempuan Lingkup Daerah Kabupaten/Kota;
  - b. Penyediaan Layanan Rujukan Koordinasi Kewenangan Kabupaten/Kota;
  - c. Penguatan dan Pengembangan Lembaga Penyedia Layanan Perlindungan Perempuan Tingkat Daerah Kabupaten/Kota.
- 3. Program Peningkatan Kualitas Keluarga
  - a. Peningkatan Kualitas Keluarga dalam Mewujudkan Kesetaraan Gender (KG) dan Hak Anak tingkat Daerah Kabupaten/Kota;
  - b. Penyediaan Layanan bagi Keluarga dalam Mewujudkan KG dan Hak Anak yang Wilayah Kerjanya dalam Daerah Kabupaten/Kota.
- 4. Program Pengelolaan Sistem Data Gender dan Anak
  - a. Pengumpulan, Pengolahan Analisis dan Penyajian Data Gender dan Anak Dalam Kelembagaan Data di Tingkat Daerah Kabupaten/Kota.



#### 5. Program Pemenuhan Hak Anak

- a. Pelembagaan PHA Pada Lembaga Pemerintah, Non Pemerintah, dan Dunia Usaha Kewenangan Kabupaten/Kota;
- b. Penguatan dan Pengembangan Lembaga Penyedia Layanan Peningkatan Kualitas Hidup Anak Kewenangan Kabupaten/Kota.

#### 6. Program Perlindungan Khusus Anak

- a. Penyediaan Layanan Bagi Anak Yang Memerlukan Perlindungan Khusus Yang Memerlukan Koordinasi Tingkat Daerah Kabupaten/Kota;
- b. Penguatan dan Pengembangan Lembaga Penyedia Layanan Bagi Anak Yang Memerlukan Perlindungan Khusus Tingkat Daerah Kabupaten/Kota.

### **C. Program dan Kegiatan Urusan Pemerintahan Bidang Pemberdayaan Masyarakat dan Desa**

#### 1. Program Administrasi Pemerintahan Desa

- a. Pembinaan dan Pengawasan Penyelenggaran Administrasi Pemerintahan Desa.

#### 2. Program Pemberdayaan Lembaga Kemasyarakatan, Lembaga Kemasyarakatan, Lembaga Adat, dan Masyarakat Hukum Adat

- a. Pemberdayaan Lembaga Kemasyarakatan yang Bergerak di Bidang Pemberdayaan Desa dan Lembaga Adat Tingkat Daerah Provinsi serta Pemberdayaan Masyarakat Hukum Adat yang Masyarakat Pelakunya Hukum Adat yang Sama dalam Daerah Kabupaten/Kota.

### **D. Program dan Kegiatan Urusan Penunjang Pemerintahan Daerah**

#### 1. Program Penunjang Urusan Pemerintahan Daerah

- a. Perencanaan dan Evaluasi Kinerja Perangkat Daerah;
- b. Administrasi Keuangan;
- c. Administrasi Umum;
- d. Peningkatan Disiplin dan Kapasitas Sumber Daya Aparatur.

Adapun uraian program dan kegiatan pembangunan prioritas yang dirumuskan dalam Revisi Rencana Strategis Dinas Sosial, Pemberdayaan Perempuan dan Perlindungan Anak Kota Singkawang beserta indikator kinerja, target dan pagu indikatif tahun 2021-2022 dapat dilihat dalam tabel berikut ini :

Tabel 6.1

Rencana Program dan Kegiatan Yang Disertai Kebutuhan Pendanaan Indikatif

Dinas Sosial, Pemberdayaan Perempuan dan Perlindungan Anak Kota Singkawang Tahun 2021-2022

VISI : SINGKAWANG HEBAT																										
Tujuan	Sasaran	Kode								Program / Kegiatan / Sub Kegiatan / Rincian Kegiatan	Indikator Kinerja Tujuan, Sasaran, Program (Outcome), dan Kegiatan (Output)	Data Capaian Pada Tahun Awal Perencanaan	Tahun Ke-1 (Tahun 2018)		Tahun Ke-2 (Tahun 2019)		Tahun Ke-3 (Tahun 2020)		Tahun Ke-4 (Tahun 2021)		Tahun Ke-5 (Tahun 2022)		Kondisi Kinerja Akhir Periode RENSTRA		Unit Kerja Perangkat Daerah Penang gung jawab	Lokasi
													Target	Rp	Target	Rp	Target	Rp	Target	Rp	Target	Rp	Target	Rp		
1	2	3								4	5	6	7	8	9	10	11	12	13	14	15	16	17	18	19	20
Misi : Mewujudkan Pemberdayaan Ekonomi Kerakyatan Yang Handal, Kreatif dan Mandiri																										
Menurunnya Tingkat Kemiskinan	Menurunnya Jumlah PMKS										Angka Kemiskinan															
											Persentase Penanganan PMKS		66,00%		67,00%		68,00%		69,00%		70,00%		70,00%			
		1	06							URUSAN PEMERINTAHAN BIDANG SOSIAL			670.588.000		1.168.890.000		1.959.360.000		1.481.259.000		1.629.385.000		6.909.482.000			
		1	06	1	06	01	015		Program Pemberdayaan Fakir Miskin, Komunitas Adat Terpencil (KAT), dan Penyandang Masalah Kesejahteraan Sosial (PMKS) Lainnya	Persentase Fakir Miskin yang Diberdayakan	40%	43%	0	48%	185.200.000	53%	440.900.000					53%	626.100.000	Bidang Pemberdayaan Masyarakat	Kota Singkawang	
		1	06	1	06	01	015	006	Pembinaan Pelatihan dan Keterampilan Bagi Penyandang Masalah Kesejahteraan Sosial (PMKS)	Jumlah penanganan pembinaan dan pelatihan pengembangan UEP bagi orang dengan HIV dan AIDS	1006 ODHA	5 ODHA	0	20 ODHA	10.000.000	20 ODHA	50.000.000					45 ODHA	60.000.000	Seksi Pemberdayaan Sosial Bidang Pemberdayaan Masyarakat	Kota Singkawang	
										Jumlah penanganan pembinaan dan Pelatihan pengembangan UEP bagi orang dengan Kecacatan/dis abilitas	249 Org Disabilitas	5 Disabilitas	0	20 Disabilitas	10.000.000	20 Disabilitas	50.000.000					45 Disabilitas	60.000.000	Seksi Pemberdayaan Sosial Bidang Pemberdayaan Masyarakat	Kota Singkawang	
										Jumlah penanganan pembinaan dan pelatihan pengembangan UEP bagi lanjut usia produktif	312 Jiwa Lansia Produktif	50 Jiwa Lansia Produktif	0	20 Jiwa Lansia Produktif	10.000.000	20 Jiwa Lansia Produktif	50.000.000					90 Jiwa Lansia Produktif	60.000.000	Seksi Pemberdayaan Sosial Bidang Pemberdayaan Masyarakat	Kota Singkawang	

VISI : SINGKAWANG HEBAT																								
Tujuan	Sasaran	Kode						Program / Kegiatan / Sub Kegiatan / Rincian Kegiatan	Indikator Kinerja Tujuan, Sasaran, Program (Outcome), dan Kegiatan (Output)	Data Capaian Pada Tahun Awal Perencanaan	Tahun Ke-1 (Tahun 2018)		Tahun Ke-2 (Tahun 2019)		Tahun Ke-3 (Tahun 2020)		Tahun Ke-4 (Tahun 2021)		Tahun Ke-5 (Tahun 2022)		Kondisi Kinerja Akhir Periode RENSTRA		Unit Kerja Perangkat Daerah Penang gung jawab	Lokasi
											Target	Rp	Target	Rp	Target	Rp	Target	Rp	Target	Rp	Target	Rp		
1	2	3						4	5	6	7	8	9	10	11	12	13	14	15	16	17	18	19	20
									Jumlah Penanganan pembinaan dan pelatihan pengembangan UEP bagi korban penyalahguna n Napza	533 Jiwa Eks Napza	50 Jiwa Eks Napza	0	20 Jiwa Eks Napza	10.000.000	20 Jiwa Eks Napza	50.000.000					90 Jiwa Eks Napza	60.000.000	Seksi Pem berdayaan Sosial Bidang Pem berdayaan Masyarakat	Kota Singkawang
									Jumlah Penanganan pembinaan dan pelatihan pengembangan UEP bagi bekas warga binaan Lembaga Pemasyarakata n	121 Jiwa BWBLP	50 Jiwa BWBLP	0	20 Jiwa BWBLP	10.000.000	20 Jiwa BWBLP	50.000.000					90 Jiwa BWBLP	60.000.000	Seksi Pem berdayaan Sosial Bidang Pem berdayaan Masyarakat	Kota Singkawang
		1	06	1	06	01	015	009	Fasilitasi Pembentukan Kelompok Usaha Bersama (KUBE)	-	8 KUBE jasa PKH, 2 KUBE Jsa KPS dengan 100 KPM	0	40 KUBE 400 KPM	35.200.000	40 KUBE 400 KPM	40.000.000					40 KUBE 400 KPM	75.200.000	Seksi Penanganan Kemiskinan Bidang Pem berdayaan Masyarakat	Kota Singkawang
		1	06	1	06	01	015	xxx	Fasilitasi Pembentukan e-warong KUBE Jasa	-	10 e-warong KUBE Jasa	0	10 e-warong KUBE Jasa	0	10 e-warong KUBE Jasa	0					10 e-warong KUBE Jasa	0	Seksi Penanganan Kemiskinan Bidang Pem berdayaan Masyarakat	Kota Singkawang
		1	06	1	06	01	015	xxx	Fasilitasi pendampingan KUBE Jasa dan e-warong	-	5 pendamping kota, 10 pendamping KUBE Jasa dan e-warong	0	5 pendamping kota, 40 pendamping KUBE Jasa dan e-warong	100.000.000	5 pendamping kota, 10 pendamping KUBE Jasa dan e-warong	110.000.000					5 pendamping kota, 10 pendamping KUBE Jasa dan e-warong	210.000.000	Seksi Penanganan Kemiskinan Bidang Pem berdayaan Masyarakat	Kota Singkawang
		1	06	1	06	01	015	xxx	Fasilitasi manajemen usaha bagi keluarga miskin (KUBE)	-	100 orang peserta KUBE	0	100 orang peserta KUBE	0	100 orang peserta KUBE	0					300 orang peserta KUBE	0	Seksi Penanganan Kemiskinan Bidang Pem berdayaan Masyarakat	Kota Singkawang
		1	06	1	06	01	015	xxx	Pelatihan usaha bagi Wanita Rawan Sosial Ekonomi	-	30 orang WRSE dari 5.088 orang	0	30 orang WRSE dari 5.088 orang	0	30 orang WRSE dari 5.088 orang	0					90 orang WRSE dari 5.088 orang	0	Seksi Penanganan Kemiskinan Bidang Pem berdayaan Masyarakat	Kota Singkawang

VISI : SINGKAWANG HEBAT																										
Tujuan	Sasaran	Kode							Program / Kegiatan / Sub Kegiatan / Rincian Kegiatan	Indikator Kinerja Tujuan, Sasaran, Program (Outcome), dan Kegiatan (Output)	Data Capaian Pada Tahun Awal Perencanaan	Tahun Ke-1 (Tahun 2018)		Tahun Ke-2 (Tahun 2019)		Tahun Ke-3 (Tahun 2020)		Tahun Ke-4 (Tahun 2021)		Tahun Ke-5 (Tahun 2022)		Kondisi Kinerja Akhir Periode RENSTRA		Unit Kerja Perangkat Daerah Penang gung jawab	Lokasi	
												Target	Rp	Target	Rp	Target	Rp	Target	Rp	Target	Rp	Target	Rp			
1	2	3							4	5	6	7	8	9	10	11	12	13	14	15	16	17	18	19	20	
		1	06	1	06	01	015	xxx	Pengadaan sarana dan prasarana pendukung usaha bagi wanita rawan sosial ekonomi	Jumlah WRSE yang memperoleh bantuan usaha	-	30 orang WRSE dari 5.088 orang	0	30 orang WRSE dari 5.088 orang	0	30 orang WRSE dari 5.088 orang							90 orang WRSE dari 5.088 orang	0	Seksi Prarancangan Kemiskinan Bidang Pemberdayaan Masyarakat	Kota Singkawang
		1	06	1	06	01	015	xxx	Penyaluran paket dhuafa	Jumlah PMKS yang memperoleh paket Hari Raya keagamaan	-	10.000 paket	0	10.000 paket	0	10.000 paket	40.900.000						30.000 paket	40.900.000	Seksi Prarancangan Kemiskinan Bidang Pemberdayaan Masyarakat	Kota Singkawang
		1	06	1	06	01	016		Program Pelayanan dan Rehabilitasi Kesejahteraan Sosial	Persentase Rehabilitasi Sosial Dasar Penyandang Disabilitas Terlantar di Luar Panti	40%	50%	447.992.000	55%	441.590.000	60%	499.210.000						60%	1.388.792.000	Bidang Rehabilitasi, Perlindungan dan Jaminan Sosial & Bidang Pemberdayaan Masyarakat	Kota Singkawang
								Persentase Rehabilitasi Sosial Dasar Anak Terlantar di Luar Panti		30%	55%	60%		65%							65%					
								Persentase Rehabilitasi Sosial Dasar Lanjut Usia Terlantar di Luar Panti		45%	55%	60%		65%							65%					
								Persentase Rehabilitasi Sosial Dasar Tuna Sosial khususnya Gelandangan dan Pengemis di Luar Panti		40%	50%	55%		60%							60%					
								Persentase Perlindungan Dan Jaminan Sosial Pada Saat Dan Setelah Tanggap Darurat Bencana Bagi Korban Bencana		40%	50%	55%		60%							60%					
								Persentase penanganan kemiskinan dalam pemenuhan kebutuhan dasar		40%	50%	55%		60%							60%					

VISI : SINGKAWANG HEBAT																									
Tujuan	Sasaran	Kode							Program / Kegiatan / Sub Kegiatan / Rincian Kegiatan	Indikator Kinerja Tujuan, Sasaran, Program (Outcome), dan Kegiatan (Output)	Data Capaian Pada Tahun Awal Perencanaan	Tahun Ke-1 (Tahun 2018)		Tahun Ke-2 (Tahun 2019)		Tahun Ke-3 (Tahun 2020)		Tahun Ke-4 (Tahun 2021)		Tahun Ke-5 (Tahun 2022)		Kondisi Kinerja Akhir Periode RENSTRA		Unit Kerja Perangkat Daerah Penang gung jawab	Lokasi
												Target	Rp	Target	Rp	Target	Rp	Target	Rp	Target	Rp	Target	Rp		
1	2	3							4	5	6	7	8	9	10	11	12	13	14	15	16	17	18	19	20
		1	06	1	06	01	016	010	Penanganan masalah-masalah strategis yang menyangkut tanggap cepat darurat dan kejadian luar biasa	Jumlah anggota Tagana yang melaksanakan penanganan tanggap darurat dan peningkatan kapasitas TAGANA	30 Orang Tagana	30 Orang Tagana	45.750.000	30 Orang Tagana	45.000.000	30 Orang Tagana	50.000.000					30 Orang Tagana	140.750.000	Seksi Perlindungan dan Jaminan Sosial Bidang RUS	Kota Singkawang
										Jumlah fasilitas sarana dan prasarana penanangan tanggap darurat bencana	1 Unit Mobil Resque 1 Unit Motor roda dua	1 Unit Mobil Resque 1 Unit Motor roda dua	0	1 Unit Mobil Resque 1 Unit Motor roda dua	0	1 Unit Mobil Resque 1 Unit Motor roda dua	0					1 Unit Mobil Resque 1 Unit Motor roda dua	0	Seksi Perlindungan dan Jaminan Sosial Bidang RUS	Kota Singkawang
										Jumlah orang terlantar, korban trafficking, dan orang pekerja migran terlantar serta orang terlantar yang meninggal dunia yang mendapatkan pelayanan	6 Orang Terlantar 7 Orang korban Trafficking dan pekerja migran terlantar 1 Org Meninggal dunia terlantar	10 Orang Terlantar 7 Orang korban Trafficking dan pekerja migran terlantar 5 Org Meninggal dunia terlantar	12.000.000	10 Orang Terlantar 7 Orang korban Trafficking dan pekerja migran terlantar 5 Org Meninggal dunia terlantar	12.000.000	10 Orang Terlantar 7 Orang korban Trafficking dan pekerja migran terlantar 5 Org Meninggal dunia terlantar	15.000.000					30 Orang Terlantar 21 Orang korban Trafficking dan pekerja migran terlantar 15 Org Meninggal dunia terlantar	39.000.000	Seksi Perlindungan dan Jaminan Sosial Bidang RUS	Kota Singkawang
										Jumlah Pendampingan pengembalian orang terlantar	1 Orang Pendamping	1 Org Pendamping	0	1 Org Pendamping	0	1 Org Pendamping	0					1 Org Pendamping	0	Seksi Perlindungan dan Jaminan Sosial Bidang RUS	Kota Singkawang
										Jumlah penanganan asistensi perlindungan dan jaminan sosial bagi orang fakir miskin dan tidak mampu dengan keterlantaran berat	5 KK FM	5 KK FM	7.500.000	5 KK FM	0	10 KK FM	0					20 KK FM	7.500.000	Seksi Perlindungan dan Jaminan Sosial Bidang RUS	Kota Singkawang
										Jumlah estimasi korban bencana dan pasca bencana yang menerima bantuan tanggap darurat	36 KK BA Angin Puting Belang 6 KK BS Kebakaran 1 Org BA Banjir Meninggal	125 KK atau 625 Jiwa Korban Bencana	50.009.000	125 KK atau 625 Jiwa Korban Bencana	45.000.000	125 KK atau 625 Jiwa Korban Bencana	45.000.000					125 KK atau 625 Jiwa Korban Bencana	140.009.000	Seksi Perlindungan dan Jaminan Sosial Bidang RUS	Kota Singkawang

VISI : SINGKAWANG HEBAT																									
Tujuan	Sasaran	Kode						Program / Kegiatan / Sub Kegiatan / Rincian Kegiatan	Indikator Kinerja Tujuan, Sasaran, Program (Outcome), dan Kegiatan (Output)	Data Capaian Pada Tahun Awal Perencanaan	Tahun Ke-1 (Tahun 2018)		Tahun Ke-2 (Tahun 2019)		Tahun Ke-3 (Tahun 2020)		Tahun Ke-4 (Tahun 2021)		Tahun Ke-5 (Tahun 2022)		Kondisi Kinerja Akhir Periode RENSTRA		Unit Kerja Perangkat Daerah Penang-gung jawab	Lokasi	
											Target	Rp	Target	Rp	Target	Rp	Target	Rp	Target	Rp	Target	Rp			
1	2	3						4	5	6	7	8	9	10	11	12	13	14	15	16	17	18	19	20	
		1	06	1	06	01	016	013	Peningkatan penanganan penyaluran Jaminan Sosial bagi orang dengan Disabilitas berat	Jumlah petugas pendamping jaminan sosial bagi orang dengan kecacatan berat	8 Org Pendamping 67 ODK/ASPD	8 Org Pendamping 67 ODK/ASPD	13.003.000	8 Org Pendamping 67 ODK/ASPD	10.000.000	8 Org Pendamping 67 ODK/ASPD	14.210.000					8 Org Pendamping 67 ODK/ASPD	37.213.000	Seksi Rehabilitasi Sosial Bidang RUS	Kota Singkawang
		1	06	1	06	01	016	014	Peningkatan penanganan penyaluran Jaminan Sosial bagi lanjut usia tidak berdaya	Jumlah petugas pendamping jaminan sosial bagi lanjut usia tidak berdaya	12 Org Pendamping 145 Org Lansia	12 Org Pendamping 145 Org Lansia	18.696.000	12 Org Pendamping 145 Org Lansia	19.590.000	12 Org Pendamping 145 Org Lansia	20.000.000					12 Org Pendamping 145 Org Lansia	58.286.000	Seksi Rehabilitasi Sosial Bidang RUS	Kota Singkawang
		1	06	1	06	01	016	015	Peningkatan penanganan dan rehabilitasi terhadap lanjut Usia (Lansia) melalui home visit	Jumlah lansia terlantar yang dikunjungi dan mendapatkan pelayanan serta rehabilitasi sosial	50 Orang Lansia Terlantar	50 Orang Lansia Terlantar	0	60 Orang Lansia Terlantar	10.000.000	70 Orang Lansia Terlantar	15.000.000					70 Orang Lansia Terlantar	25.000.000	Seksi Rehabilitasi Sosial Bidang RUS	Kota Singkawang
		1	06	1	06	01	016	016	Verifikasi dan Validasi Peserta PBI BPJS Kesehatan	Jumlah petugas verifikasi dan validasi data, 1 orang penerima Bantuan Iuran (PBI)	62 petugas verifikasi dan validasi data, 2 petugas input data	67 petugas verifikasi dan validasi data, 1 orang petugas input data, dan 1 orang petugas pelayanan	70.900.000	67 petugas verifikasi dan validasi data, 1 orang petugas input data, dan 1 orang petugas pelayanan	70.000.000	67 petugas verifikasi dan validasi data, 1 orang petugas input data, dan 1 orang petugas pelayanan	75.000.000					67 petugas verifikasi dan validasi data, 1 orang petugas input data, dan 1 orang petugas pelayanan	215.900.000	Seksi Pranganan Kemitraan Bidang Pemberdayaan Masyarakat	Kota Singkawang
		1	06	1	06	01	016	018	Peningkatan sarana dan prasarana luar panti	Jumlah Kelayan yang mendapatkan pelayanan rehabilitasi Sosial di dalam Shelter	10 Kasus PMKS	5 Kasus PMKS	25.464.500	8 Kasus PMKS	20.000.000	10 Kasus PMKS	30.000.000					10 Kasus PMKS	75.464.500	Seksi Rehabilitasi Sosial Bidang RUS	Kota Singkawang
		1	06	1	06	01	016	019	Pembinaan Klien Orang disabilitas yang mengikuti Pelatihan dan Keterampilan di Lembaga Kesejahteraan Sosial (LKS)	Jumlah Orang Dengan Cacatan (ODK) produktif yang menerima pelatihan di LKS	Belum ada	Belum ada	0	5 ODK	10.000.000	5 ODK	15.000.000					10 ODK	25.000.000	Seksi Rehabilitasi Sosial Bidang RUS	Kota Singkawang
		1	06	1	06	01	016	020	Verifikasi dan validasi data Bantuan Pangan Non Tunai (BPNT)	Jumlah petugas verifikasi dan validasi Data Bantuan Pangan Non Tunai (BPNT)	71 petugas verifikasi dan validasi data	71 petugas verifikasi dan validasi data	84.058.500	71 petugas verifikasi dan validasi data	80.000.000	71 petugas verifikasi dan validasi data	85.000.000					71 petugas verifikasi dan validasi data	249.058.500	Seksi Pranganan Kemitraan Bidang Pemberdayaan Masyarakat	Kota Singkawang

VISI : SINGKAWANG HEBAT																									
Tujuan	Sasaran	Kode						Program / Kegiatan / Sub Kegiatan / Rincian Kegiatan	Indikator Kinerja Tujuan, Sasaran, Program (Outcome), dan Kegiatan (Output)	Data Capaian Pada Tahun Awal Perencanaan	Tahun Ke-1 (Tahun 2018)		Tahun Ke-2 (Tahun 2019)		Tahun Ke-3 (Tahun 2020)		Tahun Ke-4 (Tahun 2021)		Tahun Ke-5 (Tahun 2022)		Kondisi Kinerja Akhir Periode RENSTRA		Unit Kerja Perangkat Daerah Penang gung jawab	Lokasi	
											Target	Rp	Target	Rp	Target	Rp	Target	Rp	Target	Rp	Target	Rp			
1	2	3						4	5	6	7	8	9	10	11	12	13	14	15	16	17	18	19	20	
		1	06	1	06	01	016	021	Verifikasi dan Validasi Data Pelayanan Pengaduan Subsidi Listrik	Jumlah petugas verifikasi dan validasi Data Pelayanan Pengaduan Subsidi Listrik	58 petugas verifikasi dan validasi data	58 petugas verifikasi dan validasi data	0	58 petugas verifikasi dan validasi data	0	58 petugas verifikasi dan validasi data	0					58 petugas verifikasi dan validasi data	0	Seksi Pemberdayaan Sosial Bidang Pemberdayaan Masyarakat	Kota Singkawang
		1	06	1	06	01	016	022	Verifikasi dan Validasi Data Kemiskinan	Jumlah petugas verifikasi dan validasi Data Kemiskinan	-	73 petugas verifikasi dan validasi data, 2 orang petugas input data, dan 1 orang petugas pelayanan	70.000.000	73 petugas verifikasi dan validasi data, 2 orang petugas input data, dan 1 orang petugas pelayanan	70.000.000	73 petugas verifikasi dan validasi data, 2 orang petugas input data, dan 1 orang petugas pelayanan	75.000.000					73 petugas verifikasi dan validasi data, 2 orang petugas input data, dan 1 orang petugas pelayanan	215.000.000	Seksi Pengawasan Kemiskinan Bidang Pemberdayaan Masyarakat	Kota Singkawang
		1	06	1	06	01	016	023	Pelayanan bagi orang terlantar dan Eks Pasien RSJ	Jumlah Eks Pasien RSJ terlantar yang mendapatkan pelayanan	90 Jiwa Eks Psikotik	40 Eks Pasien RSJ terlantar	50.611.000	40 Eks Pasien RSJ terlantar	50.000.000	40 Eks Pasien RSJ terlantar	60.000.000					40 Eks Pasien RSJ terlantar	160.611.000	Seksi Perlindungan dan Jaminan Sosial Bidang RPJUS	Kota Singkawang
									Jumlah penanganan pelayanan ODGJ (Orang Dengan Gangguan Jiwa) dalam operasi ketertiban umum	-	-	0	30 ODGJ / Penyandang Disabilitas Mental	0	30 ODGJ / Penyandang Disabilitas Mental	0					60 ODGJ / Penyandang Disabilitas Mental	0	Seksi Perlindungan dan Jaminan Sosial Bidang RPJUS	Kota Singkawang	
		1	06	1	06	01	016	xxx	Pembinaan Klien PMKS yang mengikuti Pelatihan dan Keterampilan di LKS	Jumlah Klien PMKS yang mengikuti Pelatihan dan Keterampilan di LKS	5 Orang PMKS	10 Orang PMKS	0	10 Orang PMKS	0	10 Orang PMKS	0					30 Orang PMKS	0	Seksi Rehabilitasi Sosial Bidang RPJUS	Kota Singkawang
		1	06	1	06	01	016	xxx	Pemberian bantuan alat bantu bagi penyandang Disabilitas	Jumlah alat bantu yang diterima oleh Penyandang Disabilitas	97 Penyandang Disabilitas	10 Penyandang Disabilitas	0	10 Penyandang Disabilitas	0	10 Penyandang Disabilitas	0					30 Penyandang Disabilitas	0	Seksi Rehabilitasi Sosial Bidang RPJUS	Kota Singkawang
		1	06	1	06	01	016	xxx	Pembinaan Bagi Gelandangan dan Pengemis di Luar Panti	Jumlah gelandangan dan pengemis yang dibina di Luar Panti	-	-	0	10 Gelandangan dan Pengemis	0	10 Gelandangan dan Pengemis	0					20 Gelandangan dan Pengemis	0	Seksi Rehabilitasi Sosial Bidang RPJUS	Kota Singkawang
		1	06	1	06	01	016	xxx	Pencegahan dan Pembinaan Terhadap Wilayah Rawan Konflik Sosial	Jumlah TOGA, TOMAS dan Pelopor Perdamaian	-	-	0	50 TOGA, TOMAS dan Pelopor Perdamaian	0	50 TOGA, TOMAS dan Pelopor Perdamaian	0					50 TOGA, TOMAS dan Pelopor Perdamaian	0	Seksi Perlindungan dan Jaminan Sosial Bidang RPJUS	Kota Singkawang



VISI : SINGKAWANG HEBAT																									
Tujuan	Sasaran	Kode						Program / Kegiatan / Sub Kegiatan / Rincian Kegiatan	Indikator Kinerja Tujuan, Sasaran, Program (Outcome), dan Kegiatan (Output)	Data Capaian Pada Tahun Awal Perencanaan	Tahun Ke-1 (Tahun 2018)		Tahun Ke-2 (Tahun 2019)		Tahun Ke-3 (Tahun 2020)		Tahun Ke-4 (Tahun 2021)		Tahun Ke-5 (Tahun 2022)		Kondisi Kinerja Akhir Periode RENSTRA		Unit Kerja Perangkat Daerah Penang gung jawab	Lokasi	
											Target	Rp	Target	Rp	Target	Rp	Target	Rp	Target	Rp	Target	Rp			
1	2	3						4	5	6	7	8	9	10	11	12	13	14	15	16	17	18	19	20	
		1	06	1	06	01	017		Program Pembinaan Anak terlantar	Persentase Rehabilitasi Sosial Dasar Anak Terlantar di Luar Panti	30%	55%	12.922.000	60%	65.180.000	65%	115.440.000					65%	193.542.000	Bidang Rehabilitasi, Perlindungan dan Jaminan Sosial	Kota Singkawang
		1	06	1	06	01	017	007	Penanganan Diversi Anak Berhadapan dengan Hukum (ABH)	Jumlah Penanganan Kasus ABH	21 Kasus ABH	21 Kasus ABH	12.922.000	25 Kasus ABH	15.180.000	30 Kasus ABH	19.440.000					76 Kasus ABH	47.542.000	Seksi Rehabilitasi Sosial Bidang RPUS	Kota Singkawang
		1	06	1	06	01	017	xxx	Peningkatan Kesejahteraan sosial anak berhadapan dengan hukum	Jumlah anak yang mendapatkan aksesibilitas pelayanan sosial dan kebutuhan dasar	-	10 Anak	0	10 Anak	10.000.000	10 Anak	15.000.000					30 Anak	25.000.000	Seksi Rehabilitasi Sosial Bidang RPUS	Kota Singkawang
									Jumlah anak yang teradvokasi dalam memperoleh hak identitas diri bagi anak terlantar	-	10 Anak	0	10 Anak	0	10 Anak	10.000.000					30 Anak	10.000.000	Seksi Rehabilitasi Sosial Bidang RPUS	Kota Singkawang	
		1	06	1	06	01	017	xxx	Pembinaan dan Pelatihan bagi anak terlantar dan anak jalanan	Jumlah anak yang mendapatkan pembinaan dan pelatihan	40 Anak terlibat Ngelem dan punk	20 Anak terlibat Ngelem dan punk	0	20 Anak terlibat Ngelem dan punk	10.000.000	20 Anak terlibat Ngelem dan punk	26.000.000					60 Anak terlibat Ngelem dan punk	36.000.000	Seksi Rehabilitasi Sosial Bidang RPUS	Kota Singkawang
		1	06	1	06	01	017	xxx	Peningkatan kesejahteraan sosial anak fakir miskin terlantar dan anak orang tidak mampu	Jumlah anak fakir miskin dan anak orang tidak mampu terlantar yang mendapatkan aksesibilitas pelayanan pendidikan dasar (Paket Bantuan Pendidikan)	-	20 Anak	0	20 Anak	10.000.000	20 Anak	20.000.000					60 Anak	30.000.000	Seksi Rehabilitasi Sosial Bidang RPUS	Kota Singkawang
		1	06	1	06	01	017	xxx	Peningkatan keterampilan kerja bagi ABH	Jumlah anak titipan lembaga hukum untuk peningkatan keterampilan kerja	-	-	0	5 Anak	20.000.000	5 Anak	25.000.000					10 Anak	45.000.000	Seksi Rehabilitasi Sosial Bidang RPUS	Kota Singkawang

VISI : SINGKAWANG HEBAT																									
Tujuan	Sasaran	Kode						Program / Kegiatan / Sub Kegiatan / Rincian Kegiatan	Indikator Kinerja Tujuan, Sasaran, Program (Outcome), dan Kegiatan (Output)	Data Capaian Pada Tahun Awal Perencanaan	Tahun Ke-1 (Tahun 2018)		Tahun Ke-2 (Tahun 2019)		Tahun Ke-3 (Tahun 2020)		Tahun Ke-4 (Tahun 2021)		Tahun Ke-5 (Tahun 2022)		Kondisi Kinerja Akhir Periode RENSTRA		Unit Kerja Perangkat Daerah Penanggung jawab	Lokasi	
											Target	Rp	Target	Rp	Target	Rp	Target	Rp	Target	Rp	Target	Rp			
1	2	3						4	5	6	7	8	9	10	11	12	13	14	15	16	17	18	19	20	
		1	06	1	06	01	020		Program Pembinaan Eks Penyandang Penyakit Sosial (eks narapidana, PSK, narkoba dan penyakit sosial lainnya)	Persentase Rehabilitasi Sosial Dasar Tuna Sosial khususnya Gelandangan dan Pengemis di Luar Panti	40%	50%	15.680.000	55%	57.990.000	60%	59.150.000					60%	132.820.000	Bidang Pemberdayaan Masyarakat	Kota Singkawang
		1	06	1	06	01	020	007	Penyuluhan Bagi Penyandang Penyakit Sosial	Jumlah sasaran garapan yang rawan terhadap penyakit sosial	3 jenis permasalahan sosial di 3 lokasi	26 Kekurangan	15.680.000	26 Kekurangan	25.000.000	26 Kekurangan	26.000.000					26 Kekurangan	66.680.000	Seksi Pemberdayaan Sosial Bidang Pemberdayaan Masyarakat	Kota Singkawang
		1	06	1	06	01	020	xxx	Penyuluhan program kebijakan bidang sosial	Jumlah pengambil kebijakan, pelaksana kebijakan, tomas, toga terhadap Penyelenggaraan Kesejahteraan Sosial	-	26 Kekurangan	0	26 Kekurangan	16.495.000	26 Kekurangan	16.575.000					26 Kekurangan	33.070.000	Seksi Pemberdayaan Sosial Bidang Pemberdayaan Masyarakat	Kota Singkawang
		1	06	1	06	01	020	xxx	Penyuluhan Pemberdayaan Masyarakat dalam penyelenggaraan kesejahteraan sosial	Jumlah pemberdayaan masyarakat dalam penyelenggaraan kesejahteraan Sosial	-	26 Kekurangan	0	26 Kekurangan	16.495.000	26 Kekurangan	16.575.000					26 Kekurangan	33.070.000	Seksi Pemberdayaan Sosial Bidang Pemberdayaan Masyarakat	Kota Singkawang
		1	06	1	06	01	021		Program Pemberdayaan Kelembagaan Kesejahteraan Sosial	Persentase Lembaga Kesejahteraan Sosial (LKS) dan Sumber Daya Manusia yang terlibat dalam Pembangunan Kesejahteraan Sosial	20%	30%	14.445.000	35%	136.730.000	40%	256.010.000					40%	407.185.000	Bidang Pemberdayaan Masyarakat	Kota Singkawang
		1	06	1	06	01	021	003	Peningkatan kualitas SDM Kesejahteraan Sosial/Potensi Sumber Kesejahteraan Sosial	Jumlah SDM Kessos/Potensi Sumber Kesejahteraan Sosial yang mengikuti pelatihan	-	500 SDM/ 26 kekurangan penyelenggara kesejahteraan sosial	14.445.000	500 SDM/ 26 kekurangan penyelenggara kesejahteraan sosial	16.730.000	500 SDM/ 26 kekurangan penyelenggara kesejahteraan sosial	20.000.000					500 SDM/ 26 kekurangan penyelenggara kesejahteraan sosial	51.175.000	Seksi Pemberdayaan Sosial Bidang Pemberdayaan Masyarakat	Kota Singkawang
		1	06	1	06	01	021	xxx	Bulan Bakti Karang Taruna	Jumlah Karang Taruna dalam melaksanakan Kesejahteraan Sosial secara bersama	-	26 Kekurangan	0	26 Kekurangan	5.000.000	26 Kekurangan	10.000.000					26 Kekurangan	15.000.000	Seksi Pemberdayaan Sosial Bidang Pemberdayaan Masyarakat	Kota Singkawang

VISI : SINGKAWANG HEBAT																									
Tujuan	Sasaran	Kode							Program / Kegiatan / Sub Kegiatan / Rincian Kegiatan	Indikator Kinerja Tujuan, Sasaran, Program (Outcome), dan Kegiatan (Output)	Data Capaian Pada Tahun Awal Perencanaan	Tahun Ke-1 (Tahun 2018)		Tahun Ke-2 (Tahun 2019)		Tahun Ke-3 (Tahun 2020)		Tahun Ke-4 (Tahun 2021)		Tahun Ke-5 (Tahun 2022)		Kondisi Kinerja Akhir Periode RENSTRA		Unit Kerja Perangkat Daerah Penanggung jawab	Lokasi
												Target	Rp	Target	Rp	Target	Rp	Target	Rp	Target	Rp	Target	Rp		
1	2	3							4	5	6	7	8	9	10	11	12	13	14	15	16	17	18	19	20
		1	06	1	06	01	021	xxx	Pemberdayaan Karang Taruna	Jumlah Karang Taruna yang Dibina	-	26	0	26	5.000.000	26	10.000.000					26	15.000.000	Seksi Pemberdayaan Sosial Bidang Pemberdayaan Masyarakat	Kota Singkawang
		1	06	1	06	01	021	007	Bimtek Karang Taruna	Jumlah Karang Taruna yang mendapatkan pelatihan	-	26	0	26	5.000.000	26	10.000.000					26	15.000.000	Seksi Pemberdayaan Sosial Bidang Pemberdayaan Masyarakat	Kota Singkawang
		1	06	1	06	01	021	xxx	Peningkatan Kelembagaan melalui Usaha Ekonomi Produktif	Jumlah LKS sebagai contoh kemandirian dalam berusaha berdasarkan kelembagaan	-	26	0	26	10.000.000	26	15.000.000					26	25.000.000	Seksi Pemberdayaan Sosial Bidang Pemberdayaan Masyarakat	Kota Singkawang
		1	06	1	06	01	021	xxx	Peningkatan Pelatihan Manajemen Kelembagaan dalam Kesejahteraan Sosial	Jumlah Lembaga Pengelola Kesejahteraan Sosial	-	26	0	26	10.000.000	26	15.000.000					26	25.000.000	Seksi Pemberdayaan Sosial Bidang Pemberdayaan Masyarakat	Kota Singkawang
		1	06	1	06	01	021	007	Bimbingan Sosial Dasar PSM	Jumlah PSKS dalam melayani PMKS	-	26	0	26	10.000.000	26	15.000.000					26	25.000.000	Seksi Pemberdayaan Sosial Bidang Pemberdayaan Masyarakat	Kota Singkawang
		1	06	1	06	01	021	xxx	Bimbingan kerjasama & penguatan kelembagaan WKSBM	Jumlah WKSBM yang mendapatkan bimbingan dan penguatan	-	26	0	26	10.000.000	26	15.000.000					26	25.000.000	Seksi Pemberdayaan Sosial Bidang Pemberdayaan Masyarakat	Kota Singkawang
		1	06	1	06	01	021	xxx	Penguatan Operasional kegiatan LK3	Jumlah LK3 yang mendapat penguatan operasional	-	6	0	6	5.000.000	6	10.000.000					6	15.000.000	Seksi Pemberdayaan Sosial Bidang Pemberdayaan Masyarakat	Kota Singkawang
		1	06	1	06	01	021	007	Penguatan Operasional Kegiatan Lembaga Peduli Keluarga/FCU	Jumlah Lembaga Peduli Keluarga /FCU yang mendapat penguatan operasional	-	6	0	6	10.000.000	6	15.000.000					6	25.000.000	Seksi Pemberdayaan Sosial Bidang Pemberdayaan Masyarakat	Kota Singkawang
									Jumlah fasilitas sarana prasarana penanganan masalah keluarga	-	1	0	1	5.000.000	1	46.000.000					1	51.000.000	Seksi Pemberdayaan Sosial Bidang Pemberdayaan Masyarakat	Kota Singkawang	

VISI : SINGKAWANG HEBAT																									
Tujuan	Sasaran	Kode						Program / Kegiatan / Sub Kegiatan / Rincian Kegiatan	Indikator Kinerja Tujuan, Sasaran, Program (Outcome), dan Kegiatan (Output)	Data Capaian Pada Tahun Awal Perencanaan	Tahun Ke-1 (Tahun 2018)		Tahun Ke-2 (Tahun 2019)		Tahun Ke-3 (Tahun 2020)		Tahun Ke-4 (Tahun 2021)		Tahun Ke-5 (Tahun 2022)		Kondisi Kinerja Akhir Periode RENSTRA		Unit Kerja Perangkat Daerah Penang gung jawab	Lokasi	
											Target	Rp	Target	Rp	Target	Rp	Target	Rp	Target	Rp	Target	Rp			
1	2	3						4	5	6	7	8	9	10	11	12	13	14	15	16	17	18	19	20	
		1	06	1	06	01	021	xxx	Peningkatan pelatihan manajemen Kelembagaan dalam penyelenggaraan Kesejahteraan Sosial	Jumlah lembaga pengelola Askesos yang mengikuti Pelatihan	5 Lembaga Askesos	5 Lembaga Askesos	0	2 Lembaga Askesos	5.000.000	2 Lembaga Askesos	10.000.000					5 Lembaga Askesos	15.000.000	Seksi Pembe ridayaan Sosial Bidang Pembe ridayaan Masyarakat	Kota Singkawang
								Jumlah pendamping dan pengurus Forum Kecerassian Sosial (FKS) berbasis masyarakat yang mengikuti Pelatihan		15 Lembaga FKS	15 Lembaga FKS	0	5 Lembaga FKS	5.000.000	5 Lembaga FKS	10.000.000					15 Lembaga FKS	15.000.000	Seksi Pembe ridayaan Sosial Bidang Pembe ridayaan Masyarakat	Kota Singkawang	
								Jumlah pengurus Kelembagaan Disabilitas yang mengikuti bimbingan manajemen manajemen kelembagaan		3 Kelembagaan Disabilitas	3 Kelembagaan Disabilitas	0	3 Kelembagaan Disabilitas	10.000.000	3 Kelembagaan Disabilitas	15.000.000					3 Kelembagaan Disabilitas	25.000.000	Seksi Pembe ridayaan Sosial Bidang Pembe ridayaan Masyarakat	Kota Singkawang	
								Jumlah pengurus Kelembagaan Lansia yang mengikuti bimbingan manajemen manajemen kelembagaan		2 Kelembagaan Lansia	2 Kelembagaan Lansia	0	2 Kelembagaan Lansia	5.000.000	2 Kelembagaan Lansia	10.000.000					2 Kelembagaan Lansia	15.000.000	Seksi Pembe ridayaan Sosial Bidang Pembe ridayaan Masyarakat	Kota Singkawang	
		1	06	1	06	01	021	007	Pembinaan dan sosialisasi tentang kesiapsiagaan tanggap darurat bencana di daerah rawan bencana	Jumlah lokasi pembentukan KSB di daerah rawan bencana	2 KSB	2 KSB	0	1 KSB	10.000.000	1 KSB	15.000.000					2 KSB	25.000.000	Seksi Pembe ridayaan Sosial Bidang Pembe ridayaan Masyarakat	Kota Singkawang
								Jumlah kegiatan sosialisasi kesiagaan tanggap darurat terhadap Ketua RT di lingkungan daerah rawan bencana		681 RT Se-Kota Singkawang	150 RT daerah Rawan Bencana	0	150 RT daerah Rawan Bencana	0	150 RT daerah Rawan Bencana	15.010.000					150 RT daerah Rawan Bencana	15.010.000	Seksi Pembe ridayaan Sosial Bidang Pembe ridayaan Masyarakat	Kota Singkawang	
		1	06	1	06	01	021	xxx	Penyebaran Informasi Kegiatan Sosial Melalui Aplikasi Media Sosial	Persentase Pengetahuan Masyarakat Terhadap Pembangunan Kesejahteraan Sosial	-	6 LK3	0	6 LK3	10.000.000	6 LK3	0					6 LK3	10.000.000	Seksi Pembe ridayaan Sosial Bidang Pembe ridayaan Masyarakat	Kota Singkawang

VISI : SINGKAWANG HEBAT																										
Tujuan	Sasaran	Kode						Program / Kegiatan / Sub Kegiatan / Rincian Kegiatan	Indikator Kinerja Tujuan, Sasaran, Program (Outcome), dan Kegiatan (Output)	Data Capaian Pada Tahun Awal Perencanaan	Tahun Ke-1 (Tahun 2018)		Tahun Ke-2 (Tahun 2019)		Tahun Ke-3 (Tahun 2020)		Tahun Ke-4 (Tahun 2021)		Tahun Ke-5 (Tahun 2022)		Kondisi Kinerja Akhir Periode RENSTRA		Unit Kerja Perangkat Daerah Penang gung jawab	Lokasi		
											Target	Rp	Target	Rp	Target	Rp	Target	Rp	Target	Rp	Target	Rp				
1	2	3						4	5	6	7	8	9	10	11	12	13	14	15	16	17	18	19	20		
		1	06	1	06	01	022		Program Peningkatan Pelayanan Publik Bidang Sosial	Persentase berperannya Potensi dan Sumber Kesejahteraan Sosial (PSKS) yang bersinergi dengan pemerintah dalam penanganan PMKS	93%	94%	179.549.000	95%	202.200.000	96%	508.650.000					96%	890.399.000	Bidang Rehabilitasi, Perlindungan dan Jaminan Sosial & Bidang Pemberdayaan Masyarakat	Kota Singkawang	
		1	06	1	06	01	022	001	Penguatan Kapasitas Tenaga Kesejahteran Sosial Kecamatan (TKSK)	Jumlah TKSK yang mampu dalam penyelenggaraan kesejahteraan sosial	5 orang TKSK	5 orang TKSK	53.101.000	5 orang TKSK	58.000.000	5 orang TKSK	65.000.000					5 orang TKSK	176.101.000	Seksi Pemberdayaan Sosial Bidang Pemberdayaan Masyarakat	Kota Singkawang	
		1	06	1	06	01	022	002	Peningkatan Penanganan Program Keluarga Harapan (PKH)	Jumlah Koordinator, operator dan pendamping PKH yang memberikan pelayanan	9 Orang	28 Orang	91.477.000	28 Orang	95.000.000	28 Orang	300.000.000					28 Orang	486.477.000	Seksi Perlindungan dan Jaminan Sosial Bidang RPUS	Kota Singkawang	
								Jumlah KPM PKH yang menerima bantuan		2000 KPM	7000 KPM			6000 KPM				5000 KPM							5000 KPM	Kota Singkawang
										Persentase sarana dan prasarana operasional sekretariat PKH	40%	40%				50%			60%							60%
		1	06	1	06	01	022	003	Kebijakan Peraturan Bidang Sosial	Jumlah dokumen kebijakan peraturan bidang sosial	1 Rapenda	Rapenda penanganan kemiskinan dan pemberdayaa n sosial	0	Rapenda penanganan kemiskinan dan pemberdayaan sosial	0	Rapenda penanganan kemiskinan dan pemberdayaan sosial	0					Rapenda penanganan kemiskinan dan pemberdayaan sosial	0	Seksi Perlindungan dan Jaminan Sosial Bidang RPUS	Kota Singkawang	
		1	06	1	06	01	022	004	Kebijakan Peraturan Urusan Rehabilitasi, Perlindungan dan Jaminan Sosial	Jumlah dokumen kebijakan peraturan urusan rehabilitasi, perlindungan dan jaminan sosial	Belum Ada Dokumen Kebijakan Peraturan	1 Perwako terkait Narkoba	34.971.000	1 Perwako terkait WRSE	35.000.000	1 Perwako terkait Disabilitas	43.650.000					1 Perwako terkait Narkoba 1 Perwako terkait WRSE 1 Perwako terkait Disabilitas	113.621.000	Seksi Perlindungan dan Jaminan Sosial Bidang RPUS	Kota Singkawang	

VISI : SINGKAWANG HEBAT																									
Tujuan	Sasaran	Kode							Program / Kegiatan / Sub Kegiatan / Rincian Kegiatan	Indikator Kinerja Tujuan, Sasaran, Program (Outcome), dan Kegiatan (Output)	Data Capaian Pada Tahun Awal Perencanaan	Tahun Ke-1 (Tahun 2018)		Tahun Ke-2 (Tahun 2019)		Tahun Ke-3 (Tahun 2020)		Tahun Ke-4 (Tahun 2021)		Tahun Ke-5 (Tahun 2022)		Kondisi Kinerja Akhir Periode RENSTRA		Unit Kerja Perangkat Daerah Penang gung jawab	Lokasi
												Target	Rp	Target	Rp	Target	Rp	Target	Rp	Target	Rp	Target	Rp		
1	2	3							4	5	6	7	8	9	10	11	12	13	14	15	16	17	18	19	20
		1	06	1	06	01	022	xxx	Bimtek Jejaring Kerja TKSK	Jumlah jejaring kerja TKSK dalam melaksanakan Usaha Kesejahteraan Sosial	-	100 orang PSKS	0	100 orang PSKS	0	100 orang PSKS	0					100 orang PSKS	0	Seksi Pemberdayaan Sosial Bidang Pemberdayaan Masyarakat	Kota Singkawang
		1	06	1	06	01	022	xxx	Pelaksanaan verifikasi dan validasi data penyangkang masalah kesejahteraan sosial (PMKS)	Jumlah Validasi dan Verifikasi Data PMKS sebanyak 24 Jenis PMKS	24 Jenis PMKS	24 Jenis PMKS	0	24 Jenis PMKS	14.200.000	24 Jenis PMKS	100.000.000					24 Jenis PMKS	114.200.000	Seksi Rehabilitasi Sosial Bidang RPUS	Kota Singkawang
		1	06	1	06	01	022	007	Fasilitasi Pendampingan Sistem Layanan Rujukan Terpadu	Jumlah Petugas Sistem Layanan Rujukan Terpadu	-	5 Kecamatan	0	5 Kecamatan	0	5 Kecamatan	0					5 Kecamatan	0	Seksi Rehabilitasi Sosial Bidang RPUS	Kota Singkawang
		1	06	1	06	01	022	xxx	Updating data PMKS dan PSKS	Jumlah PMKS dan PSKS yang terdata	-	Dokumen PMKS dan PSKS	0	Dokumen PMKS dan PSKS	0	Dokumen PMKS dan PSKS	0					Dokumen PMKS dan PSKS	0	Seksi Rehabilitasi Sosial Bidang RPUS	Kota Singkawang
		1	06	1	06	01	022	xxx	Verifikasi dan validasi Pemutakhiran Basis Data Terpadu (PBDT)	Jumlah Petugas verifikasi dan validasi Pemutakhiran Basis Data Terpadu	-	3 petugas input data, 62 verifikasi dan validasi Pemutakhiran Basis Data Terpadu	0	3 petugas input data, 62 verifikasi dan validasi Pemutakhiran Basis Data Terpadu	0	3 petugas input data, 62 verifikasi dan validasi Pemutakhiran Basis Data Terpadu	0					3 petugas input data, 62 verifikasi dan validasi Pemutakhiran Basis Data Terpadu	0	Seksi Pengangan Kemiskinan Bidang Pemberdayaan Masyarakat	Kota Singkawang
		1	06	1	06	01	xxx		Program Pembinaan Panti Asuhan/Panti Jompo	Persentase ketersediaan sarana dan prasarana panti asuhan/ panti jompo yang memenuhi persyaratan kesehatan dan sanitasi	20%	21%	0	31%	80.000.000	41%	80.000.000					41%	160.000.000	Bidang Pemberdayaan Masyarakat	Kota Singkawang
		1	06	1	06	01	xxx	xxx	Peningkatan sarana dan prasarana panti sosial skala Kota	Jumlah panti yang memperoleh bantuan peningkatan sarana dan prasarana dalam kesehatan dan sanitasi	12 Panti	12 Panti	0	2 Panti	60.000.000	2 Panti	60.000.000					12 Panti	120.000.000	Seksi Pemberdayaan Sosial Bidang Pemberdayaan Masyarakat	Kota Singkawang

VISI : SINGKAWANG HEBAT																									
Tujuan	Sasaran	Kode						Program / Kegiatan / Sub Kegiatan / Rincian Kegiatan	Indikator Kinerja Tujuan, Sasaran, Program (Outcome), dan Kegiatan (Output)	Data Capaian Pada Tahun Awal Perencanaan	Tahun Ke-1 (Tahun 2018)		Tahun Ke-2 (Tahun 2019)		Tahun Ke-3 (Tahun 2020)		Tahun Ke-4 (Tahun 2021)		Tahun Ke-5 (Tahun 2022)		Kondisi Kinerja Akhir Periode RENSTRA		Unit Kerja Perangkat Daerah Penang gung jawab	Lokasi	
											Target	Rp	Target	Rp	Target	Rp	Target	Rp	Target	Rp	Target	Rp			
1	2	3						4	5	6	7	8	9	10	11	12	13	14	15	16	17	18	19	20	
		1	06	1	06	01	xxx	xxx	Peningkatan Kapasitas Manajemen Pengelolaan Panti sesuai standar pelayanan	Jumlah panti yang memperoleh peningkatan kapasitas manajemen pengelolaan sesuai standar pelayanan	12 Panti	12 Panti	0	4 Panti	20.000.000	4 Panti	20.000.000					12 Panti	40.000.000	Seksi Pemberdayaan Sosial Bidang Pemberdayaan Masyarakat	Kota Singkawang
		1	06	02					PROGRAM PEMBERDAYAAN SOSIAL	Persentase PSKS Yang Telah Diberdayakan dan Mandiri							50%	166.823.000	65%	183.505.000	65%	350.328.000	Bidang Pemberdayaan Masyarakat	Kota Singkawang	
		1	06	02	2.03				Pengembangan Potensi Sumber Kesejahteraan Sosial Daerah Kabupaten/Kota	Persentase Pengembangan PSKS dan LKS							96%	166.823.000	97%	183.505.000	97%	350.328.000	Seksi Pemberdayaan Sosial Bidang Pemberdayaan Masyarakat	Kota Singkawang	
		1	06	02	2.03	01	01		Peningkatan kemampuan Potensi Pekerja Sosial Masyarakat Kewenangan Kabupaten/Kota	Jumlah SDM Kessos/Potensi Sumber Kesejahteraan Sosial yang mengikuti pelatihan							500 SDM/ 26 kelurahan penyelenggara kesejahteraan sosial	69.110.100	500 SDM/ 26 kelurahan penyelenggara kesejahteraan sosial	76.337.700	500 SDM/ 26 kelurahan penyelenggara kesejahteraan sosial	145.447.800	Seksi Pemberdayaan Sosial Bidang Pemberdayaan Masyarakat	Kota Singkawang	
		1	06	02	2.03	02	02		Peningkatan kemampuan Potensi Tenaga Kesejahteraan Sosial Kecamatan Kewenangan Kabupaten/Kota	Jumlah TKSK yang mampu dalam penyelenggaraa n kesejahteraan sosial							5 orang TKSK	55.118.300	5 orang TKSK	60.332.300	5 orang TKSK	115.450.600	Seksi Pemberdayaan Sosial Bidang Pemberdayaan Masyarakat	Kota Singkawang	
		1	06	02	2.03	04	04		Peningkatan kemampuan Potensi Sumber Kesejahteraan Sosial Kelembagaan Masyarakat Kewenangan Kabupaten/Kota	Jumlah LKS sebagai contoh kemandirian dalam berusaha berdasarkan kelembagaan							26 Karang Taruna, 26 WKSBM, 13 LKS	42.594.600	26 Karang Taruna, 26 WKSBM, 13 LKS	46.835.000	26 Karang Taruna, 26 WKSBM, 13 LKS	89.429.600	Seksi Pemberdayaan Sosial Bidang Pemberdayaan Masyarakat	Kota Singkawang	
		1	06	03					PROGRAM PENANGANAN WARGA NEGERA MIGRAN KORBAN TINDAK KEKERASAN	Persentase Pelayanan dan Penanganan Warga Negara Migran Korban Tindak Kekerasan							100%	8.750.000	100%	9.625.000	100%	18.375.000	Bidang RPJS	Kota Singkawang	
		1	06	03	2.01				Pemulangan Warga Negara Migran Korban Tindak Kekerasan dari Titik Debaraksi di Daerah Kabupaten/Kota untuk dipulangkan ke Desa/Kelurahan Asal	Persentase Pemulangan Korban Tindak Kekerasan dari Titik Debaraksi di kota untuk dipulangkan ke kelurahan asal							60%	8.750.000	60%	9.625.000	60%	18.375.000	Seksi Rehabilitasi Sosial Bidang RPJS	Kota Singkawang	



VISI : SINGKAWANG HEBAT																								
Tujuan	Sasaran	Kode						Program / Kegiatan / Sub Kegiatan / Rincian Kegiatan	Indikator Kinerja Tujuan, Sasaran, Program (Outcome), dan Kegiatan (Output)	Data Capaian Pada Tahun Awal Perencanaan	Tahun Ke-1 (Tahun 2018)		Tahun Ke-2 (Tahun 2019)		Tahun Ke-3 (Tahun 2020)		Tahun Ke-4 (Tahun 2021)		Tahun Ke-5 (Tahun 2022)		Kondisi Kinerja Akhir Periode RENSTRA		Unit Kerja Perangkat Daerah Penanggung jawab	Lokasi
											Target	Rp	Target	Rp	Target	Rp	Target	Rp	Target	Rp	Target	Rp		
1	2	3						4	5	6	7	8	9	10	11	12	13	14	15	16	17	18	19	20
		1	06	03	2.01	01	01	Fasilitasi Pemulangan Warga Negara Migran Korban Tindak Kekerasan dari Titik Debarkasi di Daerah Kabupaten/Kota untuk dipulangkan ke Desa/Kelurahan Asal	Jumlah orang terlantar, korban trafficking, dan orang pekerja migran terlantar serta orang terlantar yang meninggal dunia yang mendapatkan pelayanan							10 OT dan 5 OT meninggal	8.750.000	10 OT dan 5 OT meninggal	9.625.000	20 OT dan 10 OT meninggal	18.375.000	Seksi Rehabilitasi Sosial Bidang RJUS	5 Kecamatan di Kota Singkawang	
		1	06	04				PROGRAM REHABILITASI SOSIAL	Persentase Rehabilitasi Sosial Terhadap Pemerlu Pelayanan Kesejahteraan Sosial							10%	464.067.000	12%	510.474.000	12%	974.541.000	Bidang RJUS	Kota Singkawang	
		1	06	04	2.01			Rehabilitasi Sosial Dasar Penyandang Disabilitas Terlantar, Anak Terlantar, Lanjut Usia Terlantar, serta Gelandangan Pengemis di Luar Panti Sosial	Persentase Rehabilitasi Sosial Dasar Untuk Penyandang Disabilitas Terlantar, Anak Terlantar, Lanjut Usia Terlantar, serta Gelandangan Pengemis di Luar Panti							65%	238.440.200	65%	265.223.885	65%	503.664.085	Seksi Rehabilitasi Sosial Bidang RJUS	Kota Singkawang	
		1	06	04	2.01	01	01	Penyediaan Permakanan	Jumlah petugas pendamping jaminan sosial bagi orang dengan disabilitas berat							8 orang pendamping untuk 67 ODK	48.885.485	8 orang pendamping untuk 67 ODK	52.997.400	8 orang pendamping untuk 67 ODK	101.882.885	Seksi Rehabilitasi Sosial Bidang RJUS	5 Kecamatan di Kota Singkawang	
									Jumlah petugas pendamping jaminan sosial bagi lanjut usia tidak berdaya							12 orang pendamping untuk 145 lansia	47.703.800	12 orang pendamping untuk 145 lansia	51.997.400	12 orang pendamping untuk 145 lansia	99.701.200	Seksi Rehabilitasi Sosial Bidang RJUS	5 Kecamatan di Kota Singkawang	
									Jumlah gelandangan dan pengemis yang dibina di Luar Panti							10 Gelandangan dan Pengemis	36.897.675	10 Gelandangan dan Pengemis	40.997.400	20 Gelandangan dan Pengemis	77.895.075	Seksi Rehabilitasi Sosial Bidang RJUS	5 Kecamatan di Kota Singkawang	
									Jumlah penanganan anak-anak berkebutuhan khusus							25 anak	40.406.700	25 anak	44.997.400	50 anak	85.404.100	Seksi Rehabilitasi Sosial Bidang RJUS	5 Kecamatan di Kota Singkawang	

VISI : SINGKAWANG HEBAT																									
Tujuan	Sasaran	Kode							Program / Kegiatan / Sub Kegiatan / Rincian Kegiatan	Indikator Kinerja Tujuan, Sasaran, Program (Outcome), dan Kegiatan (Output)	Data Capaian Pada Tahun Awal Perencanaan	Tahun Ke-1 (Tahun 2018)		Tahun Ke-2 (Tahun 2019)		Tahun Ke-3 (Tahun 2020)		Tahun Ke-4 (Tahun 2021)		Tahun Ke-5 (Tahun 2022)		Kondisi Kinerja Akhir Periode RENSTRA		Unit Kerja Perangkat Daerah Penang gung jawab	Lokasi
												Target	Rp	Target	Rp	Target	Rp	Target	Rp	Target	Rp	Target	Rp		
1	2	3							4	5	6	7	8	9	10	11	12	13	14	15	16	17	18	19	20
		1	06	04	2.01	05	05		Pemberian Bimbingan Fisik, Mental, Spritual dan Sosial	Jumlah lansia terlantr yang dikunjungi dan mendapatkan pelayanan serta rehabilitasi sosial								20 orang lansia terlantr	34.500.940	20 orang lansia terlantr	39.234.095	40 orang lansia terlantr	73.735.035	Seksi Rehabilitasi Sosial Bidang RPUS	5 Kecamatan di Kota Singkawang
		1	06	04	2.01	08	08		Pemberian Akses Ke Layanan Pendidikan dan Kesehatan Dasar	Jumlah anak fakir miskin dan anak orang tidak mampu terlantr yang mendapatkan aksesibilitas pelayanan pendidikan dasar (Paket Bantuan Pendidikan)								20 Anak	30.045.600	20 Anak	35.000.190	40 Anak	65.045.790	Seksi Rehabilitasi Sosial Bidang RPUS	5 Kecamatan di Kota Singkawang
		1	06	04	2.02				Rehabilitasi Sosial Penyandang Masalah Kesejahteraan Sosial (PMKS) Lainnya, Bukan Korban HIV/Aids dan Napza di Luar Panti Sosial	Persentase Rehabilitasi Sosial Bagi PMKS Lainnya Bukan Korban HIV/AIDS dan Napza di Luar Panti								65%	225.626.800	65%	245.250.115	65%	470.876.915	Seksi Rehabilitasi Sosial Bidang RPUS	Kota Singkawang
		1	06	04	2.02	08	08		Pemberian Bimbingan Sosial Kepada Keluarga Penyandang Disabilitas Terlantr, Anak Terlantr, Lanjut Usia Terlantr, serta Gelandangan Pengemis dan Masyarakat	Jumlah sasaran garapan yang rawan terhadap penyakit sosial								26 Kelurahan	36.406.700	26 Kelurahan	40.997.400	26 Kelurahan	77.404.100	Seksi Rehabilitasi Sosial Bidang RPUS	Kota Singkawang
		1	06	04	2.02	13	13		Pemberian Layanan Rujukan	Jumlah kelayan yang mendapatkan pelayanan rehabilitasi sosial dalam shelter								8 kasus PMKS	46.406.700	8 kasus PMKS	50.997.400	16 kasus PMKS	97.404.100	Seksi Rehabilitasi Sosial Bidang RPUS	Shelter (Rumah) Kota Singkawang
		1	06	04	2.02	14	14		Kerjasama Antar Lembaga dan Kemitraan dalam Pelaksanaan Rehabilitasi Sosial Kabupaten/Kota	Jumlah Orang Dengan Kecacatan (ODK) produktif yang menerima pelatihan di Lembaga Kesejahteraan Sosial (LKS)								5 ODK	46.406.700	5 ODK	50.997.400	10 ODK	97.404.100	Seksi Rehabilitasi Sosial Bidang RPUS	10 Kecamatan di Kota Singkawang
										Jumlah Eks Pasien Rumah Sakit Jiwa Terlantr yang mendapatkan pelayanan									40 Eks Pasien RJS Terlantr	96.406.700	40 Eks Pasien RJS Terlantr	102.257.915	80 Eks Pasien RJS Terlantr	198.664.615	Seksi Rehabilitasi Sosial Bidang RPUS

VISI : SINGKAWANG HEBAT																									
Tujuan	Sasaran	Kode						Program / Kegiatan / Sub Kegiatan / Rincian Kegiatan	Indikator Kinerja Tujuan, Sasaran, Program (Outcome), dan Kegiatan (Output)	Data Capaian Pada Tahun Awal Perencanaan	Tahun Ke-1 (Tahun 2018)		Tahun Ke-2 (Tahun 2019)		Tahun Ke-3 (Tahun 2020)		Tahun Ke-4 (Tahun 2021)		Tahun Ke-5 (Tahun 2022)		Kondisi Kinerja Akhir Periode RENSTRA		Unit Kerja Perangkat Daerah Penang gung jawab	Lokasi	
											Target	Rp	Target	Rp	Target	Rp	Target	Rp	Target	Rp	Target	Rp			
1	2	3						4	5	6	7	8	9	10	11	12	13	14	15	16	17	18	19	20	
		1	06	05					PROGRAM PERLINDUNGAN DAN JAMINAN SOSIAL	Persentase Perlindungan dan Jaminan Sosial terhadap PPKS/PMKS								75%	724.555.000	75%	797.011.000	75%	1.521.566.000	Bidang RPJS	5 Kecamatan di Kota Singkawang
		1	06	05	2.01				Pemeliharaan Anak-Anak Terlantar	Persentase Pemeliharaan Anak-Anak Terlantar								65%	32.826.150	65%	39.680.265	65%	72.506.415	Seksi Perlindungan dan Jaminan Sosial Bidang RPJS	5 Kecamatan di Kota Singkawang
		1	06	05	2.01	01	01		Penjangkauan Anak-Anak Terlantar	Jumlah penanganan kasus ABH								25 kasus ABH	32.826.150	25 kasus ABH	39.680.265	50 kasus ABH	72.506.415	Seksi Perlindungan dan Jaminan Sosial Bidang RPJS	5 Kecamatan di Kota Singkawang
		1	06	05	2.02				Pengelolaan Data Fakir Miskin Cakupan Daerah Kabupaten/Kota	Persentase Pengelolaan Data Fakir Miskin Cakupan Kota								65%	691.728.850	65%	757.330.735	65%	1.449.059.585	Seksi Penanganan Kemiskinan Bidang Pemberdayaan Masyarakat	Kota Singkawang
		1	06	05	2.02	01	01		Pendataan Fakir Miskin Cakupan Kabupaten/Kota	Jumlah petugas validasi dan verifikasi Penerima Bantuan Iuran (PBI)								74 petugas verifikasi dan validasi data, 2 orang petugas input data, dan 1 orang petugas pelayanan	150.764.300	74 petugas verifikasi dan validasi data, 2 orang petugas input data, dan 1 orang petugas pelayanan	169.412.230	74 petugas verifikasi dan validasi data, 2 orang petugas input data, dan 1 orang petugas pelayanan	320.176.530	Seksi Penanganan Kemiskinan Bidang Pemberdayaan Masyarakat	Kota Singkawang
		1	06	05	2.02	02	02		Pengelolaan Data Fakir Miskin Cakupan Daerah Kabupaten/Kota	Jumlah petugas verifikasi dan validasi Data Kemiskinan								74 petugas verifikasi dan validasi data, 2 orang petugas input data, dan 2 orang petugas pelayanan	198.550.940	74 petugas verifikasi dan validasi data, 2 orang petugas input data, dan 2 orang petugas pelayanan	202.422.074	74 petugas verifikasi dan validasi data, 2 orang petugas input data, dan 2 orang petugas pelayanan	400.973.014	Seksi Penanganan Kemiskinan Bidang Pemberdayaan Masyarakat	Kota Singkawang
										Jumlah penanganan peningkatan ekonomi melalui KUBE bagi fakir miskin dan tidak mampu								40 KUBE, 400 KPM	51.568.610	40 KUBE, 400 KPM	54.852.611	40 KUBE, 400 KPM	106.421.221	Seksi Penanganan Kemiskinan Bidang Pemberdayaan Masyarakat	Kota Singkawang
									1. Jumlah Koordinator, operator dan pendamping PKH yang memberikan pelayanan 2. Jumlah KPM PKH yang menerima bantuan 3. Persentase sarana dan prasarana operasional sekretariat PKH								1. 28 Orang 2. 4300 KPM 3. 70%	108.115.000	1. 28 Orang 2. 4300 KPM 3. 70%	122.497.820	1. 28 Orang 2. 4300 KPM 3. 70%	230.612.820	Seksi Perlindungan dan Jaminan Sosial Bidang RPJS	26 Kecamatan di Kota Singkawang	

VISI : SINGKAWANG HEBAT																									
Tujuan	Sasaran	Kode						Program / Kegiatan / Sub Kegiatan / Rincian Kegiatan	Indikator Kinerja Tujuan, Sasaran, Program (Outcome), dan Kegiatan (Output)	Data Capaian Pada Tahun Awal Perencanaan	Tahun Ke-1 (Tahun 2018)		Tahun Ke-2 (Tahun 2019)		Tahun Ke-3 (Tahun 2020)		Tahun Ke-4 (Tahun 2021)		Tahun Ke-5 (Tahun 2022)		Kondisi Kinerja Akhir Periode RENSTRA		Unit Kerja Perangkat Daerah Penanggung jawab	Lokasi	
											Target	Rp	Target	Rp	Target	Rp	Target	Rp	Target	Rp	Target	Rp			
1	2	3						4	5	6	7	8	9	10	11	12	13	14	15	16	17	18	19	20	
									Jumlah WRSE yang memperoleh Bimbingan Sosial								25 WRSE	56.365.000	25 WRSE	65.573.000	50 WRSE	121.938.000	Seksi Rehabilitasi Sosial Bidang RPUS	Kota Singkawang	
									Jumlah Paket yang diterima oleh PMKS pada hari raya keagamaan								10.000 Paket	126.365.000	10.000 Paket	142.573.000	20.000 Paket	268.938.000	Seksi Rehabilitasi Sosial Bidang RPUS	Kota Singkawang	
		1	06	06					PROGRAM PENANGANAN BENCANA	Persentase Penanganan Bencana Dalam Skala Kota								100%	117.064.000	100%	128.770.000	100%	245.834.000	Bidang RPUS	5 Kecamatan di Kota Singkawang
		1	06	06	2.01				Perlindungan Sosial Korban Bencana Alam dan Sosial Kabupaten/Kota	Persentase Perlindungan Sosial Korban Bencana Alam dan Sosial								70%	91.877.485	70%	98.199.878	70%	190.077.363	Seksi Perlindungan dan Jaminan Sosial Bidang RPUS	5 Kecamatan di Kota Singkawang
		1	06	06	2.01	01	01		Penyediaan Makanan	Jumlah estimasi korban bencana dan pasca bencana yang menerima bantuan tanggap darurat								125 KK 625 jiwa	81.977.485	125 KK 625 jiwa	88.004.363	250 KK 1250 jiwa	169.981.848	Seksi Perlindungan dan Jaminan Sosial Bidang RPUS	5 Kecamatan di Kota Singkawang
		1	06	06	2.01	04	04		Penanganan Khusus Bagi Kelompok Rentan	Jumlah penanganan asistensi perlindungan dan jaminan sosial bagi orang fakir miskin dan tidak mampu dengan keterlambatan berat								5 KK fakir miskin	9.900.000	5 KK fakir miskin	10.195.515	10 KK fakir miskin	20.095.515	Seksi Perlindungan dan Jaminan Sosial Bidang RPUS	5 Kecamatan di Kota Singkawang
		1	06	06	2.02				Penyelenggaraan Pemberdayaan Masyarakat terhadap Kesiapsiagaan Bencana Kabupaten/Kota	Persentase Pemberdayaan Masyarakat terhadap Kesiapsiagaan Bencana								60%	25.186.515	60%	30.570.122	60%	55.756.637	Seksi Perlindungan dan Jaminan Sosial Bidang RPUS	5 Kecamatan di Kota Singkawang
		1	06	06	2.02	01	01		Koordinasi, Sosialisasi dan Pelaksanaan Taruna Siaga Bencana	Jumlah anggota Tagana yang melaksanakan penanggulangan tanggap darurat dan peningkatan kapasitas TAGANA								28 orang anggota Tagana	25.186.515	28 orang anggota Tagana	30.570.122	28 orang anggota Tagana	55.756.637	Seksi Perlindungan dan Jaminan Sosial Bidang RPUS	5 Kecamatan di Kota Singkawang

VISI : SINGKAWANG HEBAT																									
Tujuan	Sasaran	Kode						Program / Kegiatan / Sub Kegiatan / Rincian Kegiatan	Indikator Kinerja Tujuan, Sasaran, Program (Outcome), dan Kegiatan (Output)	Data Capaian Pada Tahun Awal Perencanaan	Tahun Ke-1 (Tahun 2018)		Tahun Ke-2 (Tahun 2019)		Tahun Ke-3 (Tahun 2020)		Tahun Ke-4 (Tahun 2021)		Tahun Ke-5 (Tahun 2022)		Kondisi Kinerja Akhir Periode RENSTRA		Unit Kerja Perangkat Daerah Penang gung jawab	Lokasi	
											Target	Rp	Target	Rp	Target	Rp	Target	Rp	Target	Rp	Target	Rp			
1	2	3						4	5	6	7	8	9	10	11	12	13	14	15	16	17	18	19	20	
	Meningkatnya Kompetensi Perempuan Pada Sektor Ekonomi								Persentase Perempuan Rentan Yang Mendapatkan Pemberdayaan Ekonomi		9,00%		11,00%		13,00%		15,00%		17,00%		17,00%				
		2	08						URUSAN PEMERINTAHAN BIDANG PEMBERDAYAAN PEREMPUAN DAN PERLINDUNGAN ANAK			88.288.800		601.080.000		909.800.000		636.291.000		699.921.000		2.935.380.800			
		2	02	1	06	01	xxx		Program Peningkatan Pemberdayaan dan Perlindungan Perempuan	Persentase Peningkatan Kualitas Hidup Perempuan	42%	50%	0	57%	80.000.000	62%	85.000.000					62%	165.000.000	Bidang PPPA	Kota Singkawang
										Persentase penanganan perempuan korban kekerasan yang mendapat pelayanan secara komprehensif	68%	70%		75%		78%					78%				
		2	02	1	06	01	xxx	xxx	Advokasi dan Fasilitas Shelter bagi Perempuan	Jumlah pengaduan yang masuk ke PZTP2A terkait korban kekerasan (KTA,KTP,KDR T & TPPO)	25 kasus	35 kasus	0	50 kasus	10.000.000	60 kasus	10.000.000					145 kasus	20.000.000	Sekeloa Pemberdayaan dan Perlindungan Perempuan Bidang PPPA	Kota Singkawang
										Jumlah korban dan rawan menjadi korban kekerasan berbasis gender yang terjangkau oleh petugas penjangkau	50 kasus	55 kasus		60 kasus		65 kasus					180 kasus				
										Jumlah peserta rakor yang hadir pada kegiatan rakor Tim PZTP2A Kota Singkawang	30 orang	35 orang		40 orang		40 orang					115 orang				
		2	02	1	06	01	xxx	xxx	Pengembangan Peran Serta Perempuan, Ibu dan Anak (Hari Kartini dan Hari Ibu)	Jumlah peserta pada kegiatan Hari Kartini dan Hari Ibu	350 orang dan 400 orang	350 orang dan 400 orang	0	350 orang dan 400 orang	10.000.000	350 orang dan 400 orang	10.000.000					350 orang dan 400 orang	20.000.000	Sekeloa Pemberdayaan dan Perlindungan Perempuan Bidang PPPA	Kota Singkawang

VISI : SINGKAWANG HEBAT																									
Tujuan	Sasaran	Kode							Program / Kegiatan / Sub Kegiatan / Rincian Kegiatan	Indikator Kinerja Tujuan, Sasaran, Program (Outcome), dan Kegiatan (Output)	Data Capaian Pada Tahun Awal Perencanaan	Tahun Ke-1 (Tahun 2018)		Tahun Ke-2 (Tahun 2019)		Tahun Ke-3 (Tahun 2020)		Tahun Ke-4 (Tahun 2021)		Tahun Ke-5 (Tahun 2022)		Kondisi Kinerja Akhir Periode RENSTRA		Unit Kerja Perangkat Daerah Penanggung jawab	Lokasi
												Target	Rp	Target	Rp	Target	Rp	Target	Rp	Target	Rp	Target	Rp		
1	2	3							4	5	6	7	8	9	10	11	12	13	14	15	16	17	18	19	20
		2	02	1	06	01	xxx	xxx	Pelatihan Peningkatan Keterampilan untuk Perempuan Kepala Rumah Tangga	Peningkatan jumlah perempuan kepala keluarga di Kota Singkawang yang mengikuti pelatihan	100 Peserta	100 Peserta	0	100 Peserta	10.000.000	100 Peserta	10.000.000					300 Peserta	20.000.000	Seksi Pemberdayaan dan Perlindungan Perempuan Bidang PPPA	Kota Singkawang
		2	02	1	06	01	xxx	xxx	Penyuluhan kepada Kepala Rumah Tangga Untuk Membangun Keluarga Sejahtera	Jumlah peserta pada kegiatan penyuluhan	120 Orang	120 Orang	0	150 Orang	10.000.000	150 Orang	15.000.000					420 Orang	25.000.000	Seksi Pemberdayaan dan Perlindungan Perempuan Bidang PPPA	Kota Singkawang
		2	02	1	06	01	xxx	xxx	Pelatihan Konseling dan Pendampingan Terhadap Korban Kekerasan Berbasis Gender	Jumlah peserta yang hadir pada kegiatan	100 Orang	100 Orang	0	100 Orang	10.000.000	100 Orang	10.000.000					300 Orang	20.000.000	Seksi Pemberdayaan dan Perlindungan Perempuan Bidang PPPA	Kota Singkawang
		2	02	1	06	01	xxx	xxx	Repitalisasi Gerakan Sayang Ibu	Jumlah kecamatan yang dinilai capaian kriteria sayang ibu	5 Kecamatan	-	0	-	0	-	0					-	0	Seksi Pemberdayaan dan Perlindungan Perempuan Bidang PPPA	Kota Singkawang
		2	02	1	06	01	xxx	xxx	Pelatihan Kepada Petugas Bimbingan Rohani dalam Pencegahan Kekerasan Terhadap Perempuan	Peningkatan perempuan dan anak korban kekerasan yang mendapatkan layanan bimbingan rohani dari petugas terlatih pada Pusat Pelayanan Terpadu Pemberdayaan Perempuan dan Anak	-	-	0	30 Orang	10.000.000	30 Orang	10.000.000					30 Orang	20.000.000	Seksi Pemberdayaan Sosial Bidang Masyarakat	Kota Singkawang
		2	02	1	06	01	xxx	xxx	Pelatihan Kepada Petugas Rehabilitasi Sosial dalam Penanganan Kekerasan Terhadap Perempuan	Peningkatan perempuan dan anak korban kekerasan yang mendapatkan layanan rehabilitasi sosial dari petugas terlatih pada Pusat Pelayanan Terpadu Pemberdayaan Perempuan dan Anak	-	-	0	30 Orang	10.000.000	30 Orang	10.000.000					30 Orang	20.000.000	Seksi Perlindungan dan Jaminan Sosial Bidang RUSIS	Kota Singkawang

VISI : SINGKAWANG HEBAT																									
Tujuan	Sasaran	Kode							Program / Kegiatan / Sub Kegiatan / Rincian Kegiatan	Indikator Kinerja Tujuan, Sasaran, Program (Outcome), dan Kegiatan (Output)	Data Capaian Pada Tahun Awal Perencanaan	Tahun Ke-1 (Tahun 2018)		Tahun Ke-2 (Tahun 2019)		Tahun Ke-3 (Tahun 2020)		Tahun Ke-4 (Tahun 2021)		Tahun Ke-5 (Tahun 2022)		Kondisi Kinerja Akhir Periode RENSTRA		Unit Kerja Perangkat Daerah Penang gung jawab	Lokasi
												Target	Rp	Target	Rp	Target	Rp	Target	Rp	Target	Rp	Target	Rp		
1	2	3							4	5	6	7	8	9	10	11	12	13	14	15	16	17	18	19	20
		2	02	1	06	01	xxx	xxx	Pelatihan Keterampilan bagi Korban KDRT dan Trafficking	Peningkatan perempuan dan anak korban kekerasan yang mendapatkan layanan reintegrasi sosial dari petugas terlatih pada Pusat Pelayanan Terpadu Pemberdayaan Perempuan dan Anak	-	-	0	30 Orang	10.000.000	30 Orang	10.000.000					30 Orang	20.000.000	Seksi Pembe rdayaan Sosial Bidang Pembe rdayaan Masyarakat	Kota Singkawang
		2	02	1	06	01	xxx		Program Penguatan Kelembagaan PUG (Pengarusutamaan Gender)	Persentase peningkatan lembaga yang melaksanakan PPRG (Perencanaan dan Penganggaran yang Responsif Gender)	0%	5%	88.288.800	10%	40.000.000	20%	40.800.000					20%	169.088.800	Bidang PPPA	Kota Singkawang
		2	02	1	06	01	xxx	xxx	Rakor Gugus Tugas Penanganan dan Pencegahan Tindak Pidana Perdagangan Orang	Terlaksananya rapat koordinasi antar Instansi/Lemb aga terkait	95%	1 Perwako	88.288.800	100 Orang	40.000.000	100 Orang	40.800.000					100 Orang	169.088.800	Seksi Pembe rdayaan dan Perlindungan Perempuan Bidang PPPA	Kota Singkawang
		2	02	1	06	01	xxx	xxx	Pelatihan PUG Melalui PPRG	Jumlah lembaga yang menerapkan PPRG	-	23 Lembaga	0	24 Lembaga	0	25 Lembaga	0					25 Lembaga	0	Seksi Pembe rdayaan dan Perlindungan Perempuan Bidang PPPA	Kota Singkawang
		2	08	02					PROGRAM PENGARUSUTAMAAN GENDER DAN PEMBERDAYAAN PEREMPUAN	Persentase Kelembagaan PUG Aktif							10%	65.473.000	13%	72.020.000	13%	137.493.000	Bidang PPPA	Kota Singkawang	
		2	08	02	2.01				Pelembagaan Pengarusutamaan Gender (PUG) pada Lembaga Pemerintah Kewenangan Kabupaten/Kota	Persentase PUG pada Lembaga Pemerintah Kewenangan Kota							20%	32.736.500	50%	34.510.000	50%	67.246.500	Seksi Pemberdayaan dan Perlindungan Perempuan Bidang PPPA	Kota Singkawang	
		2	08	02	2.01	02	02		Koordinasi dan Sinkronisasi Pelaksanaan PUG Kewenangan Kabupaten/Kota	Jumlah Perangkat Daerah yang melaksanakan PUG melalui PPRG							10 OPD	32.736.500	25 OPD	34.510.000	35 OPD	67.246.500	Seksi Pembe rdayaan dan Perlindungan Perempuan Bidang PPPA	Kota Singkawang	



VISI : SINGKAWANG HEBAT																									
Tujuan	Sasaran	Kode							Program / Kegiatan / Sub Kegiatan / Rincian Kegiatan	Indikator Kinerja Tujuan, Sasaran, Program (Outcome), dan Kegiatan (Output)	Data Capaian Pada Tahun Awal Perencanaan	Tahun Ke-1 (Tahun 2018)		Tahun Ke-2 (Tahun 2019)		Tahun Ke-3 (Tahun 2020)		Tahun Ke-4 (Tahun 2021)		Tahun Ke-5 (Tahun 2022)		Kondisi Kinerja Akhir Periode RENSTRA		Unit Kerja Perangkat Daerah Penang gung jawab	Lokasi
												Target	Rp	Target	Rp	Target	Rp	Target	Rp	Target	Rp	Target	Rp		
1	2	3							4	5	6	7	8	9	10	11	12	13	14	15	16	17	18	19	20
									Pelaksanaan Rakor Perangkat Daerah Yang Melaksanakan PUG melalui PPRG	Jumlah peserta rakor PUG melalui PPRG								50 orang	32.736.500	50 orang	34.510.000	100 orang	67.246.500	Seksi Pemberdayaan dan Perlindungan Perempuan Bidang PPPA	Kota Singkawang
		2	08	02	2.02				Pemberdayaan Perempuan Bidang Politik, Hukum, Sosial, dan Ekonomi pada Organisasi Kemasyarakatan Kewenangan Kabupaten/Kota	Persentase Pemberdayaan Perempuan di Bidang Politik, Hukum, Sosial, dan Ekonomi pada Organisasi Kemasyarakatan								10%	32.736.500	10%	37.510.000	10%	70.246.500	Seksi Pemberdayaan dan Perlindungan Perempuan Bidang PPPA	Kota Singkawang
		2	08	02	2.02	01	01		Sosialisasi Peningkatan Partisipasi Perempuan di Bidang Politik, Hukum, Sosial dan Ekonomi	Jumlah partisipasi perempuan dalam kegiatan baik di Bidang Politik, Hukum, Sosial maupun Ekonomi								700 orang	32.736.500	750 orang	37.510.000	1450 orang	70.246.500	Seksi Pemberdayaan dan Perlindungan Perempuan Bidang PPPA	Kota Singkawang
									Pelaksanaan berbagai kegiatan yang dapat meningkatkan peran serta perempuan, salah satunya melalui Peringatan Hari Kartini dan Hari Ibu atau kegiatan lainnya	Jumlah partisipasi perempuan dalam kegiatan Hari Kartini dan Hari Ibu								700 orang	32.736.500	750 orang	37.510.000	1450 orang	70.246.500	Seksi Pemberdayaan dan Perlindungan Perempuan Bidang PPPA	Kota Singkawang
		2	08	03					PROGRAM PERLINDUNGAN PEREMPUAN	Persentase Perempuan Korban Kekerasan Termasuk TPPO Yang Dilayani Sesuai Standar								100%	111.717.000	100%	122.889.000	100%	234.606.000	Bidang PPPA	Kota Singkawang
		2	08	03	2.01				Pencegahan Kekerasan Terhadap Perempuan Lingkup Daerah Kabupaten/Kota	Persentase Pencegahan Kekerasan terhadap Perempuan								62%	57.572.333	68%	65.739.667	68%	123.312.000	Seksi Pemberdayaan dan Perlindungan Perempuan Bidang PPPA	Kota Singkawang
		2	08	03	2.01	02	02		Advokasi Kebijakan dan Pendampingan Layanan Perlindungan Perempuan Kewenangan Kabupaten/Kota	Jumlah penanganan perempuan korban kekerasan yang mendapat pelayanan secara komprehensif								50 kasus	57.572.333	60 kasus	65.739.667	110 kasus	123.312.000	Seksi Pemberdayaan dan Perlindungan Perempuan Bidang PPPA	Kota Singkawang

VISI : SINGKAWANG HEBAT																								
Tujuan	Sasaran	Kode						Program / Kegiatan / Sub Kegiatan / Rincian Kegiatan	Indikator Kinerja Tujuan, Sasaran, Program (Outcome), dan Kegiatan (Output)	Data Capaian Pada Tahun Awal Perencanaan	Tahun Ke-1 (Tahun 2018)		Tahun Ke-2 (Tahun 2019)		Tahun Ke-3 (Tahun 2020)		Tahun Ke-4 (Tahun 2021)		Tahun Ke-5 (Tahun 2022)		Kondisi Kinerja Akhir Periode RENSTRA		Unit Kerja Perangkat Daerah Penanggung jawab	Lokasi
											Target	Rp	Target	Rp	Target	Rp	Target	Rp	Target	Rp	Target	Rp		
1	2	3						4	5	6	7	8	9	10	11	12	13	14	15	16	17	18	19	20
		2	08	03	2.02				Penyediaan Layanan Rujukan Koordinasi Kewenangan Kabupaten/Kota	Persentase Penyediaan Layanan Rujukan Koordinasi							70%	33.572.333	75%	36.574.667	75%	70.147.000	Seksi Pemberdayaan dan Perlindungan Perempuan Bidang PPPA	Kota Singkawang
		2	08	03	2.02		02	02	Koordinasi dan Sinkronisasi Pelaksanaan Penyediaan Layanan Rujukan Lanjutan bagi Perempuan Korban Kekerasan Kewenangan Kabupaten/Kota	Jumlah perempuan korban kekerasan yang mendapatkan layanan rujukan / reintegrasi sosial							25 orang	33.572.333	30 orang	36.574.667	30 orang	70.147.000	Seksi Pemberdayaan dan Perlindungan Perempuan Bidang PPPA	Kota Singkawang
		2	08	03	2.03				Penguatan dan Pengembangan Lembaga Penyedia Layanan Perlindungan Perempuan Tingkat Daerah Kabupaten/Kota	Persentase Penguatan dan Pengembangan Lembaga Penyedia Layanan Perlindungan Perempuan							60%	20.572.334	65%	20.574.666	65%	41.147.000	Seksi Pemberdayaan dan Perlindungan Perempuan Bidang PPPA	Kota Singkawang
		2	08	03	2.03		02	02	Peningkatan Kapasitas Sumber Daya Lembaga Penyedia Layanan Penanganan bagi Perempuan Korban Kekerasan Kewenangan Kabupaten/Kota	Jumlah Partisipasi Peningkatan Kapasitas Sumber Daya Lembaga Penyedia Layanan Penanganan bagi Perempuan Korban Kekerasan							40 orang	20.572.334	40 orang	20.574.666	80 orang	41.147.000	Seksi Pemberdayaan dan Perlindungan Perempuan Bidang PPPA	Kota Singkawang
									Pelaksanaan pelatihan kepada penyedia layanan bagi perempuan korban kekerasan	Jumlah peserta pelatihan yang mendapatkan pengetahuan tentang layanan penanganan bagi perempuan korban kekerasan							40 orang	20.572.334	40 orang	20.574.666	80 orang	41.147.000	Seksi Pemberdayaan dan Perlindungan Perempuan Bidang PPPA	Kota Singkawang
		2	08	04					PROGRAM PENINGKATAN KUALITAS KELUARGA	Persentase Lembaga Penyedia Layanan Bagi Keluarga Yang Mendapatkan Pembinaan dan Penguatan Kelembagaan								100%	139.131.000	100%	153.044.000	100%	292.175.000	Bidang PPPA

VISI : SINGKAWANG HEBAT																									
Tujuan	Sasaran	Kode						Program / Kegiatan / Sub Kegiatan / Rincian Kegiatan	Indikator Kinerja Tujuan, Sasaran, Program (Outcome), dan Kegiatan (Output)	Data Capaian Pada Tahun Awal Perencanaan	Tahun Ke-1 (Tahun 2018)		Tahun Ke-2 (Tahun 2019)		Tahun Ke-3 (Tahun 2020)		Tahun Ke-4 (Tahun 2021)		Tahun Ke-5 (Tahun 2022)		Kondisi Kinerja Akhir Periode RENSTRA		Unit Kerja Perangkat Daerah Penanggung jawab	Lokasi	
											Target	Rp	Target	Rp	Target	Rp	Target	Rp	Target	Rp	Target	Rp			
1	2	3						4	5	6	7	8	9	10	11	12	13	14	15	16	17	18	19	20	
		2	08	04	2.01				Peningkatan Kualitas Keluarga dalam Mewujudkan Kesetaraan Gender (KG) dan Hak Anak tingkat Daerah Kabupaten/Kota	Persentase Peningkatan Kualitas Keluarga dalam Mewujudkan Kesetaraan Gender (KG) dan Hak Anak							40%	109.754.000	45%	121.029.333	45%	230.783.333	Seksi Pemberdayaan dan Perlindungan Perempuan Bidang PPPA	Kota Singkawang	
		2	08	04	2.01	02	02		Pelaksanaan Komunikasi, Informasi dan Edukasi KG dan Perlindungan Anak bagi Keluarga Kewenangan Kabupaten/Kota	Jumlah peserta pada kegiatan penyuluhan							200 orang	56.377.000	170 orang	62.014.666	370 orang	118.391.666	Seksi Pemberdayaan dan Perlindungan Perempuan Bidang PPPA	Kota Singkawang	
									Pelaksanaan penyuluhan kepada keluarga	Jumlah peserta pada kegiatan penyuluhan							200 orang	56.377.000	170 orang	62.014.666	370 orang	118.391.666	Seksi Pemberdayaan dan Perlindungan Perempuan Bidang PPPA	Kota Singkawang	
		2	08	04	2.01	03	03		Pengembangan Kegiatan Masyarakat untuk Peningkatan Kualitas Keluarga Kewenangan Kabupaten/Kota	Jumlah perempuan kepala keluarga di Kota Singkawang yang mengikuti pelatihan							100 orang	53.377.000	200 orang	59.014.667	300 orang	112.391.667	Seksi Pemberdayaan dan Perlindungan Perempuan Bidang PPPA	Kota Singkawang	
									Pelaksanaan pelatihan kepada perempuan kepala rumah tangga	Jumlah perempuan kepala rumah tangga yang mendapatkan pelatihan							100 orang	53.377.000	200 orang	59.014.667	300 orang	112.391.667	Seksi Pemberdayaan dan Perlindungan Perempuan Bidang PPPA	Kota Singkawang	
		2	08	03	2.03				Penyediaan Layanan bagi Keluarga dalam Mewujudkan KG dan Hak Anak yang Wilayah Kerjanya dalam Daerah Kabupaten/Kota	Persentase Penyediaan Layanan bagi Keluarga dalam Mewujudkan KG dan Hak Anak								30%	29.377.000	40%	32.014.667	40%	61.391.667	Seksi Pemberdayaan dan Perlindungan Perempuan Bidang PPPA	Kota Singkawang
		2	08	03	2.03	01	01		Pelaksanaan Penyediaan Layanan Komprehensif bagi Keluarga dalam Mewujudkan KG dan Perlindungan Anak yang Wilayah Kerjanya dalam Daerah Kabupaten/Kota	Jumlah perangkat daerah tingkat kelurahan dan kecamatan yang melaksanakan Gerakan Sayang Ibu (GSI)								5 Kecamatan & 5 Kelurahan	29.377.000	5 Kecamatan & 5 Kelurahan	32.014.667	5 Kecamatan & 10 Kelurahan	61.391.667	Seksi Pemberdayaan dan Perlindungan Perempuan Bidang PPPA	Kota Singkawang

VISI : SINGKAWANG HEBAT																									
Tujuan	Sasaran	Kode						Program / Kegiatan / Sub Kegiatan / Rincian Kegiatan	Indikator Kinerja Tujuan, Sasaran, Program (Outcome), dan Kegiatan (Output)	Data Capaian Pada Tahun Awal Perencanaan	Tahun Ke-1 (Tahun 2018)		Tahun Ke-2 (Tahun 2019)		Tahun Ke-3 (Tahun 2020)		Tahun Ke-4 (Tahun 2021)		Tahun Ke-5 (Tahun 2022)		Kondisi Kinerja Akhir Periode RENSTRA		Unit Kerja Perangkat Daerah Penang gung jawab	Lokasi	
											Target	Rp	Target	Rp	Target	Rp	Target	Rp	Target	Rp	Target	Rp			
1	2	3						4	5	6	7	8	9	10	11	12	13	14	15	16	17	18	19	20	
		2	08	05				PROGRAM PENGELOLAAN SISTEM DATA GENDER DAN ANAK	Persentase Perangkat Daerah Yang Memiliki Data Gender dan Anak								10%	15.000.000	13%	16.500.000	13%	31.500.000	Bidang PPPA	Kota Singkawang	
		2	08	05	2.01			Pengumpulan, Pengolahan Analisis dan Penyajian Data Gender dan Anak Dalam Kelembagaan Data di Tingkat Daerah Kabupaten/Kota	Persentase Pengumpulan, Pengolahan Analisis dan Penyajian Data Gender dan Anak Dalam Kelembagaan Data								30%	15.000.000	40%	16.500.000	40%	31.500.000	Seksi Pemberdayaan dan Perlindungan Perempuan Bidang PPPA	Kota Singkawang	
		2	08	05	2.01	01	01	Penyediaan Data Gender dan Anak di Kewenangan Kabupaten/Kota	Jumlah tersedianya data gender dan anak								1 Dokumen	15.000.000	1 Dokumen	16.500.000	2 Dokumen	31.500.000	Seksi Pemberdayaan dan Perlindungan Perempuan Bidang PPPA	Kota Singkawang	
	Meningkatnya Predikat Kota Layak Anak (KLA)								Skor Penilaian Kota Layak Anak (KLA)		400		500		550		600		650		650				
		2	02	1	06	01	xxxx	Program Pemenuhan Hak dan Perlindungan Anak	Persentase peningkatan lembaga yang melaksanakan pemenuhan hak anak	85%	87%	0	88%	481.080.000	92%	784.000.000					92%	1.265.080.000	Bidang PPPA	Kota Singkawang	
									Cakupan anak yang memerlukan perlindungan khusus (AMPK) yang mendapatkan pelayanan secara komperhensif	70%	75%		77%							87%					
		2	02	1	06	01	xxxx	xxx	Peningkatan Kapasitas FAD	Jumlah jenis pengetahuan atau keterampilan baru yang dikuasai	150 orang	5 Jenis Pengetahuan / Keterampilan	0	5 Jenis Pengetahuan / Keterampilan	0	5 Jenis Pengetahuan / Keterampilan	0					5 Jenis Pengetahuan / Keterampilan	0	Seksi Pemenuhan Hak dan Perlindungan Anak Bidang PPPA	Kota Singkawang
		2	02	1	06	01	xxxx	xxx	Rakor Gugus Tugas Kota Layak Anak dan Pembelajaran Untuk Pemantapan KLA	Lembaga/Instansi Pemerintah dan Non-Pemerintah mendukung KLA melalui Program/Kegiatan terkait pengarusutamaan hak anak	1 Program /Kegiatan	1 Dokumen	0	1 Dokumen	0	1 Dokumen	0					3 Dokumen	0	Seksi Pemenuhan Hak dan Perlindungan Anak Bidang PPPA	Kota Singkawang

VISI : SINGKAWANG HEBAT																									
Tujuan	Sasaran	Kode							Program / Kegiatan / Sub Kegiatan / Rincian Kegiatan	Indikator Kinerja Tujuan, Sasaran, Program (Outcome), dan Kegiatan (Output)	Data Capaian Pada Tahun Awal Perencanaan	Tahun Ke-1 (Tahun 2018)		Tahun Ke-2 (Tahun 2019)		Tahun Ke-3 (Tahun 2020)		Tahun Ke-4 (Tahun 2021)		Tahun Ke-5 (Tahun 2022)		Kondisi Kinerja Akhir Periode RENSTRA		Unit Kerja Perangkat Daerah Penang-gung jawab	Lokasi
												Target	Rp	Target	Rp	Target	Rp	Target	Rp	Target	Rp	Target	Rp		
1	2	3							4	5	6	7	8	9	10	11	12	13	14	15	16	17	18	19	20
		2	02	1	06	01	xxx	xxx	Peningkatan Kapasitas Pendidik Sekolah Ramah Anak	Jumlah tenaga pendidik, pejabat terkait, orang tua, tokoh masyarakat yang memiliki pengetahuan pengembangan sekolah ramah anak	-	-	0	80 orang	0	80 orang	0					160 orang	0	Seksi Pemenuhan Hak dan Perlindungan Anak Bidang PPPA	Kota Singkawang
		2	02	1	06	01	xxx	xxx	Pengembangan Pusat Layanan Terpadu Perlindungan Anak Integratif	Jumlah Pusat Layanan Terpadu Perlindungan Anak Integratif yang dikembangkan	-	-	0	1 Unit	0	1 Unit	0					1 Unit	0	Seksi Pemenuhan Hak dan Perlindungan Anak Bidang PPPA	Kota Singkawang
		2	02	1	06	01	xxx	xxx	Penguatan kelembagaan Pengarusutamaan Gender dan Anak (Regenerasi Forum Anak)	Jumlah anak yang berpartisipasi dalam forum anak daerah. Jumlah anak yang terpilih dalam pengurus inti	100 orang	100 orang; 9 orang	0	100 orang; 9 orang	0	100 orang; 9 orang	0					100 orang; 9 orang	0	Seksi Pemenuhan Hak dan Perlindungan Anak Bidang PPPA	Kota Singkawang
		2	02	1	06	01	xxx	xxx	Pengembangan Peman Serta Perempuan, Ibu dan Anak (Hari Anak Nasional)	Jumlah peserta pada kegiatan Hari Anak Nasional	500 orang	450 Orang	0	500 Orang	150.000.000	500 Orang	250.000.000					1450 orang	400.000.000	Seksi Pemenuhan Hak dan Perlindungan Anak Bidang PPPA	Kota Singkawang
		2	02	1	06	01	xxx	xxx	Peningkatan Peman Serta Masyarakat Dalam Upaya Pencegahan Tindak Kekerasan Pada Anak	Jumlah kelompok peserta kreasi pencegahan kekerasan pada perempuan dan anak	26 kelompok	26 kelompok	0	26 kelompok	90.540.000	26 kelompok	142.000.000					26 kelompok	232.540.000	Seksi Pemenuhan Hak dan Perlindungan Anak Bidang PPPA	Kota Singkawang
		2	02	1	06	01	xxx	xxx	Pembinaan Karakter dan Kreativitas Anak Dalam Mendorong Terwujudnya Kota Layak Anak (KLA)	Jumlah anak berbakat, anak kelompok rentan dan atau anak yang memerlukan perlindungan khusus dapat dimonitor	-	20 Orang, dilakukan secara berkala selama 3 Bulan	0	50 Orang, dilakukan secara berkala selama 3 Bulan	90.540.000	50 Orang, dilakukan secara berkala selama 3 Bulan	142.000.000					50 Orang, dilakukan secara berkala selama 3 Bulan	232.540.000	Seksi Pemenuhan Hak dan Perlindungan Anak Bidang PPPA	Kota Singkawang
		2	02	1	06	01	xxx	xxx	Perlindungan Anak Terpadu	Jumlah Kader Perlindungan Anak yang meningkat Kapasitasnya	-	35 Orang	0	40 Orang	150.000.000	100 Orang	250.000.000					175 Orang	400.000.000	Seksi Pemenuhan Hak dan Perlindungan Anak Bidang PPPA	Kota Singkawang

VISI : SINGKAWANG HEBAT																									
Tujuan	Sasaran	Kode						Program / Kegiatan / Sub Kegiatan / Rincian Kegiatan	Indikator Kinerja Tujuan, Sasaran, Program (Outcome), dan Kegiatan (Output)	Data Capaian Pada Tahun Awal Perencanaan	Tahun Ke-1 (Tahun 2018)		Tahun Ke-2 (Tahun 2019)		Tahun Ke-3 (Tahun 2020)		Tahun Ke-4 (Tahun 2021)		Tahun Ke-5 (Tahun 2022)		Kondisi Kinerja Akhir Periode RENSTRA		Unit Kerja Perangkat Daerah Penanggung jawab	Lokasi	
											Target	Rp	Target	Rp	Target	Rp	Target	Rp	Target	Rp	Target	Rp			
1	2	3						4	5	6	7	8	9	10	11	12	13	14	15	16	17	18	19	20	
		2	02	1	06	01	XXX	XXX	Pengembangan PUSPAGA (Pusat Pembelajaran Keluarga)	Jumlah PUSPAGA yang dikembangkan	-	1 Unit	0	1 Unit	0	1 Unit	0					1 Unit	0	Seksi Pemenuhan Hak dan Perlindungan Anak Bidang PPPA	Kota Singkawang
		2	08	06					PROGRAM PEMENUHAN HAK ANAK	Cakupan Lembaga Yang Melaksanakan Pemenuhan Hak Anak								32%	210.075.000	34%	231.083.000	34%	441.158.000	Bidang PPPA	Kota Singkawang
		2	08	06	2.01				Pelebagaan PHA Pada Lembaga Pemerintah, Non Pemerintah, dan Dunia Usaha Kewenangan Kabupaten/Kota	Persentase Pelebagaan PHA Pada Lembaga Pemerintah, Non Pemerintah, dan Dunia Usaha								35%	16.155.122	50%	17.771.533	50%	33.926.655	Seksi Pemenuhan Hak dan Perlindungan Anak Bidang PPPA	Kota Singkawang
		2	08	06	2.01	01	01		Advokasi Kebijakan dan Pendampingan Pemenuhan Hak Anak pada Lembaga Pemerintah, Non Pemerintah, Media dan Dunia Usaha Kewenangan Kabupaten/Kota	Jumlah Dokumen Evaluasi Mandiri KLA								1 Dokumen	16.155.122	1 Dokumen	17.771.533	2 Dokumen	33.926.655	Seksi Pemenuhan Hak dan Perlindungan Anak Bidang PPPA	Kota Singkawang
									Pelaksanaan rapat koordinasi dan pembelajaran gugus tugas kota layak anak dalam rangka evaluasi kota layak anak	Jumlah Indikator KLA yang dipenuhi dalam rangka evaluasi kota layak anak								26 Indikator	16.155.122	26 Indikator	17.771.533	26 Indikator	33.926.655	Seksi Pemenuhan Hak dan Perlindungan Anak Bidang PPPA	Kota Singkawang
		2	08	06	2.02				Penguatan dan Pengembangan Lembaga Penyedia Layanan Pemenuhan Hak Anak Kewenangan Kabupaten /Kota	Persentase Penguatan dan Pengembangan Lembaga Penyedia Layanan Peningkatan Kualitas Hidup Anak								62%	193.919.878	62%	213.311.467	62%	407.231.345	Seksi Pemenuhan Hak dan Perlindungan Anak Bidang PPPA	Kota Singkawang
		2	08	06	2.02	01	01		Penyediaan Layanan Peningkatan Kualitas Hidup Anak Kewenangan Kabupaten/Kota	Jumlah anak yang berpartisipasi dalam forum anak daerah dan jumlah anak yang terpilih dalam pengurus inti								100 orang; 9 orang	86.612.212	100 orang; 9 orang	95.274.332	100 orang; 9 orang	181.886.544	Seksi Pemenuhan Hak dan Perlindungan Anak Bidang PPPA	Kota Singkawang
									Pelaksanaan Fasilitasi Regenerasi dan Pertemuan Forum Anak	Jumlah anak yang terpilih sebagai pengurus inti forum anak								9 Anak	86.612.212	9 Anak	95.274.332	18 Anak	181.886.544	Seksi Pemenuhan Hak dan Perlindungan Anak Bidang PPPA	Kota Singkawang

VISI : SINGKAWANG HEBAT																									
Tujuan	Sasaran	Kode							Program / Kegiatan / Sub Kegiatan / Rincian Kegiatan	Indikator Kinerja Tujuan, Sasaran, Program (Outcome), dan Kegiatan (Output)	Data Capaian Pada Tahun Awal Perencanaan	Tahun Ke-1 (Tahun 2018)		Tahun Ke-2 (Tahun 2019)		Tahun Ke-3 (Tahun 2020)		Tahun Ke-4 (Tahun 2021)		Tahun Ke-5 (Tahun 2022)		Kondisi Kinerja Akhir Periode RENSTRA		Unit Kerja Perangkat Daerah Penanggung jawab	Lokasi
												Target	Rp	Target	Rp	Target	Rp	Target	Rp	Target	Rp	Target	Rp		
1	2	3							4	5	6	7	8	9	10	11	12	13	14	15	16	17	18	19	20
		2	08	06	2.02	02	02		Koordinasi dan Sinkronisasi Pelaksanaan Pendampingan Peningkatan Kualitas Hidup Anak Tingkat Daerah Kabupaten/Kota	Jumlah tenaga teknis, pejabat terkait, orang tua, tokoh masyarakat yang memiliki pengetahuan pengembangan layanan ramah anak								80 orang	31.657.642	80 orang	34.824.305	160 orang	66.481.947	Seksi Pemenuhan Hak dan Perlindungan Anak Bidang PPPA	Kota Singkawang
									Pelaksanaan workshop peningkatan kapasitas tenaga penyedia layanan publik ramah anak	Jumlah peserta kegiatan workshop peningkatan kapasitas tenaga penyedia layanan publik ramah anak								80 orang	31.657.642	80 orang	34.824.305	160 orang	66.481.947	Seksi Pemenuhan Hak dan Perlindungan Anak Bidang PPPA	Kota Singkawang
		2	08	06	2.02	03	03		Pengembangan Komunikasi, Informasi dan Edukasi Pemenuhan Hak Anak bagi Lembaga Penyedia Layanan Peningkatan Kualitas Hidup Anak Tingkat Daerah Kabupaten/Kota	Jumlah jenis pengetahuan atau keterampilan baru yang dikuasai anggota forum anak								5 Jenis Pengetahuan / Keterampilan	31.657.642	5 Jenis Pengetahuan / Keterampilan	34.820.312	10 Jenis Pengetahuan / Keterampilan	66.477.954	Seksi Pemenuhan Hak dan Perlindungan Anak Bidang PPPA	Kota Singkawang
									Pelaksanaan kegiatan peningkatan kapasitas Forum Anak Daerah	Jumlah peserta yang mengikuti kegiatan peningkatan kapasitas forum anak								40 orang	31.657.642	40 orang	34.820.312	80 orang	66.477.954	Seksi Pemenuhan Hak dan Perlindungan Anak Bidang PPPA	Kota Singkawang
		2	08	06	2.02	04	04		Penguatan Jejaring antar Lembaga Penyedia Layanan Peningkatan Kualitas Hidup Anak Tingkat Daerah Kabupaten/Kota	Jumlah peserta pada kegiatan Hari Anak Nasional (HAN)								500 orang	43.992.382	550 orang	48.392.518	1050 orang	92.384.900	Seksi Pemenuhan Hak dan Perlindungan Anak Bidang PPPA	Kota Singkawang
									Pelaksanaan Kegiatan Hari Anak Nasional	Jumlah peserta yang terlibat dalam kegiatan Hari Anak Nasional								500 orang	43.992.382	550 orang	48.392.518	1050 orang	92.384.900	Seksi Pemenuhan Hak dan Perlindungan Anak Bidang PPPA	Kota Singkawang
		2	08	07					PROGRAM PERLINDUNGAN KHUSUS ANAK	Persentase Anak yang Memerlukan Perlindungan Khusus (AMPK) Yang Mendapatkan Pelayanan Secara Komperhensif								100%	94.895.000	100%	104.385.000	100%	199.280.000	Bidang PPPA	Kota Singkawang



VISI : SINGKAWANG HEBAT																									
Tujuan	Sasaran	Kode						Program / Kegiatan / Sub Kegiatan / Rincian Kegiatan	Indikator Kinerja Tujuan, Sasaran, Program (Outcome), dan Kegiatan (Output)	Data Capaian Pada Tahun Awal Perencanaan	Tahun Ke-1 (Tahun 2018)		Tahun Ke-2 (Tahun 2019)		Tahun Ke-3 (Tahun 2020)		Tahun Ke-4 (Tahun 2021)		Tahun Ke-5 (Tahun 2022)		Kondisi Kinerja Akhir Periode RENSTRA		Unit Kerja Perangkat Daerah Penang gung jawab	Lokasi	
											Target	Rp	Target	Rp	Target	Rp	Target	Rp	Target	Rp	Target	Rp			
1	2	3						4	5	6	7	8	9	10	11	12	13	14	15	16	17	18	19	20	
		2	08	07	2.02				Penyediaan Layanan Bagi Anak Yang Memerlukan Perlindungan Khusus Yang Memerlukan Koordinasi Tingkat Daerah Kabupaten/Kota	Persentase Penyediaan Layanan Bagi Anak Yang Memerlukan Perlindungan Khusus Yang Memerlukan Koordinasi							87%	62.099.254	90%	68.309.512	90%	130.408.766	Seksi Pemenuhan Hak dan Perlindungan Anak Bidang PPPA	Kota Singkawang	
		2	08	07	2.02	02	02		Koontinasi dan Sinkronisasi Pelaksanaan Pendampingan Anak yang Memerlukan Perlindungan Khusus Kewenangan Kabupaten n/Kota	Jumlah kasus anak yang memerlukan perlindungan khusus yang mendapatkan layanan komprehensif							10 Kasus	39.999.908	13 Kasus	44.000.064	23 Kasus	83.999.972	Seksi Pemenuhan Hak dan Perlindungan Anak Bidang PPPA	Kota Singkawang	
									Pelaksanaan case conference fasilitasi pendampingan anak yang memerlukan perlindungan khusus	Jumlah AMPK yang didampingi								40 AMPK	39.999.908	45 AMPK	44.000.064	85 AMPK	83.999.972	Seksi Pemenuhan Hak dan Perlindungan Anak Bidang PPPA	Kota Singkawang
		2	08	07	2.02	03	03		Pengembangan Komunikasi, Informasi dan Edukasi Anak yang Memerlukan Perlindungan Khusus Kewenangan Kabupaten n/Kota	Jumlah anak berbakat, anak kelompok rentan dan atau anak yang memerlukan perlindungan khusus dapat dimonitor								30 orang	22.099.346	30 orang	24.309.448	60 orang	46.408.794	Seksi Pemenuhan Hak dan Perlindungan Anak Bidang PPPA	Kota Singkawang
									Pelaksanaan pembinaan karakter dan kreatifitas anak inklusif	Jumlah anak berbakat , anak kelompok rentan dan atau anak yang memerlukan perlindungan khusus yang termonitor								30 orang	22.099.346	30 orang	24.309.448	60 orang	46.408.794	Seksi Pemenuhan Hak dan Perlindungan Anak Bidang PPPA	Kota Singkawang
		2	08	07	2.03				Penguatan dan Pengembangan Lembaga Penyedia Layanan Bagi Anak Yang Memerlukan Perlindungan Khusus Tingkat Daerah Kabupaten/Kota	Persentase Penguatan dan Pengembangan Lembaga Penyedia Layanan Bagi Anak Yang Memerlukan Perlindungan Khusus								50%	32.795.746	60%	36.075.488	60%	68.871.234	Seksi Pemenuhan Hak dan Perlindungan Anak Bidang PPPA	Kota Singkawang
		2	08	07	2.03	02	02		Koontinasi dan Sinkronisasi Peningkatan Kapasitas Sumber Daya Lembaga Penyedia Layanan Anak yang Memerlukan Perlindungan Khusus Tingkat Daerah Kabupaten n/Kota	Jumlah Kader Perlindungan Anak yang meningkat kapasitasnya								40 orang	32.795.746	60 orang	36.075.488	100 orang	68.871.234	Seksi Pemenuhan Hak dan Perlindungan Anak Bidang PPPA	Kota Singkawang
									Pelaksanaan Kegiatan Perlindungan Anak Terpadu	Jumlah Peserta Kegiatan Perlindungan Anak Terpadu								40 orang	32.795.746	60 orang	36.075.488	100 orang	68.871.234	Seksi Pemenuhan Hak dan Perlindungan Anak Bidang PPPA	Kota Singkawang

VISI : SINGKAWANG HEBAT																									
Tujuan	Sasaran	Kode						Program / Kegiatan / Sub Kegiatan / Rincian Kegiatan	Indikator Kinerja Tujuan, Sasaran, Program (Outcome), dan Kegiatan (Output)	Data Capaian Pada Tahun Awal Perencanaan	Tahun Ke-1 (Tahun 2018)		Tahun Ke-2 (Tahun 2019)		Tahun Ke-3 (Tahun 2020)		Tahun Ke-4 (Tahun 2021)		Tahun Ke-5 (Tahun 2022)		Kondisi Kinerja Akhir Periode RENSTRA		Unit Kerja Perangkat Daerah Penang gung jawab	Lokasi	
											Target	Rp	Target	Rp	Target	Rp	Target	Rp	Target	Rp	Target	Rp			
1	2	3						4	5	6	7	8	9	10	11	12	13	14	15	16	17	18	19	20	
									URUSAN DAN PROGRAM PENUNJANG LAINNYA																
		1	06						URUSAN PEMERINTAHAN BIDANG SOSIAL			0		80.000.000		90.000.000		390.000.000		429.000.000		989.000.000			
		1	06	1	06	01	029		Program Pemberdayaan Kelembagaan Kesejahteraan Sosial	Persentase Pemeliharaan dan Rehab TMP Bambu Runcing	40%	40%	0	40%	80.000.000	40%	90.000.000					40%	170.000.000	Bidang Pemberdayaan Masyarakat	Kota Singkawang
								Persentase Veteran/Perintis Kemerdekaan Memperoleh Perhatian/ Penghargaan		90%	90%			88%		88%					88%				
		1	06	1	06	01	029	001	Pemeliharaan Taman Makam Pahlawan	Jumlah pelaksanaan pemeliharaan taman makam pahlawan	1 TMP Bambu Runcing	1 TMP Bambu Runcing	0	1 TMP Bambu Runcing	20.000.000	1 TMP Bambu Runcing	20.000.000					1 TMP Bambu Runcing	40.000.000	Sekai Pemberdayaan Sosial Bidang Pemeliharaan Masyarakat	Kota Singkawang
		1	06	1	06	01	029	xxx	Santunan bagi veteran dan perintis kemerdekaan	Jumlah Veteran / Perintis kemerdekaan dan janda pejuang yang mendapat santunan	-	19 Veteran, 49 janda pejuang	0	19 Veteran, 49 janda pejuang	40.000.000	19 Veteran, 49 janda pejuang	50.000.000					19 Veteran, 49 janda pejuang	90.000.000	Sekai Pemberdayaan Sosial Bidang Pemeliharaan Masyarakat	Kota Singkawang
		1	06	1	06	01	029	xxx	Pembinaan wawasan kepahlawanan bagi generasi muda	Jumlah generasi muda/pelajar mendapat pembinaan wawasan kepahlawanan	-	2000 pelajar (SMP/SMA)	0	2000 pelajar (SMP/SMA)	20.000.000	2000 pelajar (SMP/SMA)	20.000.000					2000 pelajar (SMP/SMA)	40.000.000	Sekai Pemberdayaan Sosial Bidang Pemeliharaan Masyarakat	Kota Singkawang
		1	06	07					PROGRAM PENGELOLAAN TAMAN MAKAM PAHLAWAN	Persentase Pemeliharaan Taman Makam Pahlawan							100%	390.000.000	100%	429.000.000	100%	819.000.000	Sekai Pemberdayaan Sosial Bidang Pemberdayaan Masyarakat	Kota Singkawang	
		1	06	07	2.01				Pemeliharaan Taman Makam Pahlawan Nasional Kabupaten/Kota	Persentase Pemeliharaan dan Rehab TMP Bambu Runcing							100%	390.000.000	100%	429.000.000	100%	819.000.000	Sekai Pemberdayaan Sosial Bidang Pemberdayaan Masyarakat	Kota Singkawang	
		1	06	07	2.01	01	01		Rehabilitasi Sarana dan Prasarana Taman Makam Pahlawan Nasional Kabupaten/Kota	Jumlah rehabilitasi sarana dan prasarana Taman makam Pahlawan nasional							1 TMP Bambu Runcing	278.333.333	1 TMP Bambu Runcing	314.500.000	1 TMP Bambu Runcing	592.833.333	Sekai Pemberdayaan Sosial Bidang Pemeliharaan Masyarakat	Kota Singkawang	

VISI : SINGKAWANG HEBAT																									
Tujuan	Sasaran	Kode							Program / Kegiatan / Sub Kegiatan / Rincian Kegiatan	Indikator Kinerja Tujuan, Sasaran, Program (Outcome), dan Kegiatan (Output)	Data Capaian Pada Tahun Awal Perencanaan	Tahun Ke-1 (Tahun 2018)		Tahun Ke-2 (Tahun 2019)		Tahun Ke-3 (Tahun 2020)		Tahun Ke-4 (Tahun 2021)		Tahun Ke-5 (Tahun 2022)		Kondisi Kinerja Akhir Periode RENSTRA		Unit Kerja Perangkat Daerah Penanggung jawab	Lokasi
												Target	Rp	Target	Rp	Target	Rp	Target	Rp	Target	Rp	Target	Rp		
1	2	3							4	5	6	7	8	9	10	11	12	13	14	15	16	17	18	19	20
		1	06	07	2.01	04	04		Pemeliharaan Taman Makam Pahlawan Nasional Kabupaten/Kota	Jumlah pelaksanaan pemeliharaan taman makam pahlawan								1 TMP Bambu Runcing	76.666.667	1 TMP Bambu Runcing	76.000.000	1 TMP Bambu Runcing	152.666.667	Seksi Pemberdayaan Sosial Bidang Pemberdayaan Masyarakat	Kota Singkawang
										Jumlah kegiatan pelaksanaan hari besar nasional dan daerah								1 Kegiatan (Hari Pahlawan)	35.000.000		38.500.000	1 Kegiatan (Hari Pahlawan)	73.500.000	Seksi Pemberdayaan Sosial Bidang Pemberdayaan Masyarakat	Kota Singkawang
		2	13						URUSAN PEMERINTAHAN BIDANG PEMBERDAYAAN MASYARAKAT DAN DESA			0		40.000.000		85.000.000		215.000.000		225.000.000		565.000.000			
		2	07	1	06	01	xxx		Program Pemberdayaan Masyarakat	Persentase Kegiatan Pelaksanaan Hari Besar Nasional dan Daerah	90%	90%	0	90%	40.000.000	90%	85.000.000					90%	125.000.000	Bidang Pemberdayaan Masyarakat	Kota Singkawang
		2	07	1	06	01	xxx	xxx	Peningkatan Partisipasi Perayaan Hari Besar Nasional dan Daerah	Jumlah kegiatan pelaksanaan hari besar Nasional dan Daerah	1 Hari Lansia Nasional (Hahun)	1 Hari Lansia Nasional (Hahun)	0	1 Hari Lansia Nasional (Hahun)	20.000.000	1 Hari Lansia Nasional (Hahun)	45.000.000					1 Hari Lansia Nasional (Hahun)	65.000.000	Seksi Pemberdayaan Sosial Bidang Pemberdayaan Masyarakat	Kota Singkawang
											1 Hari Diasabilitas Internasional (HDI)	1 Hari Diasabilitas Internasional (HDI)	0	1 Hari Diasabilitas Internasional (HDI)	20.000.000	1 Hari Diasabilitas Internasional (HDI)	40.000.000					1 Hari Diasabilitas Internasional (HDI)	60.000.000	Seksi Pemberdayaan Sosial Bidang Pemberdayaan Masyarakat	Kota Singkawang
		2	07	1	06	01	xxx		Program Pengembangan Kelompok Masyarakat	Persentase Kemandirian Kelompok Masyarakat Dalam Pembangunan	22%	22%	0	45%	0	50%	0					50%	0	Bidang Pemberdayaan Masyarakat	Kota Singkawang
		2	07	1	06	01	xxx	xxx	Pemberdayaan Kelurahan Siaga Aktif	Jumlah Forum Kelurahan Siaga Aktif	26 Forum Kelurahan Siaga Aktif	26 Forum Kelurahan Siaga Aktif	0	26 Forum Kelurahan Siaga Aktif	0	26 Forum Kelurahan Siaga Aktif	0					26 Forum Kelurahan Siaga Aktif	0	Seksi Pengembangan dan Pemberdayaan Masyarakat Bidang Pemberdayaan Masyarakat	Kota Singkawang
		2	07	1	06	01	xxx	xxx	Peningkatan Pemberdayaan Ekonomi Keluarga Sejahtera	Jumlah inovasi TTG pemberdayaan ekonomi keluarga sejahtera	3 Inovasi TTG	3 Inovasi TTG	0	3 Inovasi TTG	0	3 Inovasi TTG	0					3 Inovasi TTG	0	Seksi Pengembangan dan Pemberdayaan Masyarakat Bidang Pemberdayaan Masyarakat	Kota Singkawang
		2	07	1	06	01	xxx	xxx	Pembinaan P2WKSS Kelurahan Unggulan	Jumlah kelompok wanita penggerak ekonomi keluarga sejahtera unggulan	1 kelompok wanita penggerak ekonomi keluarga sejahtera unggulan	1 kelompok wanita penggerak ekonomi keluarga sejahtera unggulan	0	1 kelompok wanita penggerak ekonomi keluarga sejahtera unggulan	0	1 kelompok wanita penggerak ekonomi keluarga sejahtera unggulan	0					1 kelompok wanita penggerak ekonomi keluarga sejahtera unggulan	0	Seksi Pengembangan dan Pemberdayaan Masyarakat Bidang Pemberdayaan Masyarakat	Kota Singkawang

VISI : SINGKAWANG HEBAT																									
Tujuan	Sasaran	Kode							Program / Kegiatan / Sub Kegiatan / Rincian Kegiatan	Indikator Kinerja Tujuan, Sasaran, Program (Outcome), dan Kegiatan (Output)	Data Capaian Pada Tahun Awal Perencanaan	Tahun Ke-1 (Tahun 2018)		Tahun Ke-2 (Tahun 2019)		Tahun Ke-3 (Tahun 2020)		Tahun Ke-4 (Tahun 2021)		Tahun Ke-5 (Tahun 2022)		Kondisi Kinerja Akhir Periode RENSTRA		Unit Kerja Perangkat Daerah Penang gung jawab	Lokasi
												Target	Rp	Target	Rp	Target	Rp	Target	Rp	Target	Rp	Target	Rp		
1	2	3							4	5	6	7	8	9	10	11	12	13	14	15	16	17	18	19	20
		2	07	1	06	01	xxx	xxx	Lomba Kelurahan Tingkat Kota	Jumlah Kelurahan Unggulan	3 Kelurahan unggulan	3 Kelurahan unggulan	0	3 Kelurahan unggulan	0	3 Kelurahan unggulan	0					3 Kelurahan unggulan	0	Seksi Pengembangan dan Pemberdayaan Masyarakat Bidang Pemberdayaan Masyarakat	Kota Singkawang
		2	07	1	06	01	xxx	xxx	Pembudayaan lembaga dan organisasi masyarakat pedesaan	Jumlah organisasi pengurus PKK	31 TP. PKK	31 TP. PKK	0	31 TP. PKK	0	31 TP. PKK	0					31 TP. PKK	0	Seksi Pengembangan dan Pemberdayaan Masyarakat Bidang Pemberdayaan Masyarakat	Kota Singkawang
		2	07	1	06	01	xxx	xxx	Pelatihan Aparatur Pemerintah Kelurahan dan Kecamatan	Jumlah kasi pemberdayaan masyarakat mengerti tugas dan fungsi	31 kasi. pemberdayaan	31 kasi. pemberdayaa n	0	31 kasi. pemberdayaan	0	31 kasi. pemberdayaan	0					31 kasi. pemberdayaan	0	Seksi Pengembangan dan Pemberdayaan Masyarakat Bidang Pemberdayaan Masyarakat	Kota Singkawang
		2	07	1	06	01	xxx	xxx	Pencanangan Bulan Bhakti Gotong Royong Masyarakat	Jumlah kegiatan pencanangan bulan bhakti gotong royong masyarakat	1 kegiatan	1 kegiatan	0	1 kegiatan	0	1 kegiatan	0					1 kegiatan	0	Seksi Pengembangan dan Pemberdayaan Masyarakat Bidang Pemberdayaan Masyarakat	Kota Singkawang
		2	07	1	06	01	xxx	xxx	Penyusunan dan Pendayagunaan Data Profil Kelurahan	Jumlah ketersediaan data profil 26 kelurahan	-	-	0	Ketersediaan data profil 26 kelurahan	0	Pemutakhiran data profil 26 kelurahan	0					Pemutakhiran data profil 26 kelurahan	0	Seksi Pengembangan dan Pemberdayaan Masyarakat Bidang Pemberdayaan Masyarakat	Kota Singkawang
		2	07	1	06	01	xxx	xxx	Pembinaan Peningkatan Pos Pelayanan Teknologi	Jumlah peningkatan 5 pos pelayanan teknologi	-	-	0	Peningkatan 5 pos pelayanan teknologi	0	Peningkatan 5 pos pelayanan teknologi	0					Peningkatan 5 pos pelayanan teknologi	0	Seksi Pengembangan dan Pemberdayaan Masyarakat Bidang Pemberdayaan Masyarakat	Kota Singkawang
		2	07	1	06	01	xxx	xxx	Pembinaan Karang Taruna	Jumlah Karang Taruna	-	-	0	26 kelompok karang taruna	0	26 kelompok karang taruna	0					26 kelompok karang taruna	0	Seksi Pengembangan dan Pemberdayaan Masyarakat Bidang Pemberdayaan Masyarakat	Kota Singkawang
		2	07	1	06	01	xxx	xxx	Pembinaan Lembaga Pemberdayaan Masyarakat	Jumlah Lembaga Pemberdayaan Masyarakat	-	-	0	32 Lembaga Pemberdayaan Masyarakat	0	32 Lembaga Pemberdayaan Masyarakat	0					32 Lembaga Pemberdayaan Masyarakat	0	Seksi Pengembangan dan Pemberdayaan Masyarakat Bidang Pemberdayaan Masyarakat	Kota Singkawang

VISI : SINGKAWANG HEBAT																									
Tujuan	Sasaran	Kode						Program / Kegiatan / Sub Kegiatan / Rincian Kegiatan	Indikator Kinerja Tujuan, Sasaran, Program (Outcome), dan Kegiatan (Output)	Data Capaian Pada Tahun Awal Perencanaan	Tahun Ke-1 (Tahun 2018)		Tahun Ke-2 (Tahun 2019)		Tahun Ke-3 (Tahun 2020)		Tahun Ke-4 (Tahun 2021)		Tahun Ke-5 (Tahun 2022)		Kondisi Kinerja Akhir Periode RENSTRA		Unit Kerja Perangkat Daerah Penang gung jawab	Lokasi	
											Target	Rp	Target	Rp	Target	Rp	Target	Rp	Target	Rp	Target	Rp			
1	2	3						4	5	6	7	8	9	10	11	12	13	14	15	16	17	18	19	20	
		2	13	04					PROGRAM ADMINISTRASI PEMERINTAHAN DESA	Persentase Kelurahan Yang Administrasin ya Baik								80%	165.000.000	100%	165.000.000	100%	330.000.000	Seksi Pengembangan dan Pemberdayaan Masyarakat Bidang Pemberdayaan Masyarakat	Kota Singkawang
		2	13	04	2.01				Pembinaan dan Pengawasan Penyelenggaran Administrasi Pemerintahan Desa	Persentase Pembinaan dan Pengawasan Penyelenggara n Administrasi Pemerintahan Tingkat Kelurahan								50%	165.000.000	60%	165.000.000	60%	330.000.000	Seksi Pengembangan dan Pemberdayaan Masyarakat Bidang Pemberdayaan Masyarakat	Kota Singkawang
		2	13	04	2.01	11	11		Fasilitasi Penyusunan Profil Desa dan Evaluasi Perkembangan Desa	Jumlah Ketersediaan Data Profil 26 Kelurahan								1 Kelurahan	165.000.000	1 Kelurahan	165.000.000	2 Kelurahan	330.000.000	Seksi Pengembangan dan Pemberdayaan Masyarakat Bidang Pemberdayaan Masyarakat	Kota Singkawang
		2	13	05					PROGRAM PEMBERDAYAAN LEMBAGA KEMASYARAKATAN, LEMBAGA ADAT, DAN MASYARAKAT HUKUM ADAT	Persentase Lembaga Kemasyarakatan di Kelurahan yang diberdayakan								100%	50.000.000	100%	60.000.000	100%	110.000.000	Seksi Pengembangan dan Pemberdayaan Masyarakat Bidang Pemberdayaan Masyarakat	Kota Singkawang
		2	13	05	2.01				Pemberdayaan Lembaga Kemasyarakatan yang Bergerak di Bidang Pemberdayaan Desa dan Lembaga Adat Tingkat Daerah Provinsi serta Pemberdayaan Masyarakat Hukum Adat yang Masyarakat Pelakunya Hukum Adat yang Sama dalam Daerah Kabupaten/Kota	Persentase Lembaga Kemasyarakatan yang Bergerak di Bidang Pemberdayaan Kelurahan yang diberdayakan								100%	50.000.000	100%	60.000.000	100%	110.000.000	Seksi Pengembangan dan Pemberdayaan Masyarakat Bidang Pemberdayaan Masyarakat	Kota Singkawang
		2	13	05	2.01	02	02		Kelembagaan Masyarakat Desa dan Masyarakat Hukum Adat	Jumlah organisasi pengurus PKK yang diberdayakan								31 TP. PKK	50.000.000	31 TP. PKK	60.000.000	31 TP. PKK	110.000.000	Seksi Pengembangan dan Pemberdayaan Masyarakat Bidang Pemberdayaan Masyarakat	Kota Singkawang

VISI : SINGKAWANG HEBAT																									
Tujuan	Sasaran	Kode						Program / Kegiatan / Sub Kegiatan / Rincian Kegiatan	Indikator Kinerja Tujuan, Sasaran, Program (Outcome), dan Kegiatan (Output)	Data Capaian Pada Tahun Awal Perencanaan	Tahun Ke-1 (Tahun 2018)		Tahun Ke-2 (Tahun 2019)		Tahun Ke-3 (Tahun 2020)		Tahun Ke-4 (Tahun 2021)		Tahun Ke-5 (Tahun 2022)		Kondisi Kinerja Akhir Periode RENSTRA		Unit Kerja Perangkat Daerah Penang gung jawab	Lokasi	
											Target	Rp	Target	Rp	Target	Rp	Target	Rp	Target	Rp	Target	Rp			
1	2	3						4	5	6	7	8	9	10	11	12	13	14	15	16	17	18	19	20	
		X	XX					URUSAN PENUNJANG PEMERINTAHAN DAERAH				843.760.000		863.590.000		880.400.000		4.203.456.000		4.229.364.000		11.020.570.000			
		1	06	1	06	01	001		Program Pelayanan Administrasi Perkantoran	Persentase Pelayanan Administrasi Perkantoran	100%	100%	663.160.000	100%	676.420.000	100%	689.950.000					100%	2.029.530.000	Sekretariat	Kota Singkawang
		1	06	1	06	01	001	001	Penyediaan Jasa Surat Menyurat	Cakupan Penyediaan Jasa Surat Menyurat	100%	100%	1.440.000	100%	1.584.000	100%	1.742.400					100%	4.766.400	Subbag Umum & Kepegawaian	Kota Singkawang
		1	06	1	06	01	001	002	Penyediaan Jasa Komunikasi, Sumber Daya Air & Listrik	Cakupan Penyediaan Jasa Komunikasi, Sumber Daya Air dan Listrik	100%	100%	84.000.000	100%	92.400.000	100%	101.640.000					100%	278.040.000	Subbag Umum & Kepegawaian	Kota Singkawang
		1	06	1	06	01	001	006	Penyediaan Jasa Pemeliharaan dan Perizinan Kendaraan Dinas/Operasional	Cakupan Penyediaan Jasa Pemeliharaan dan Perizinan Kendaraan Dinas/Operasional	100%	100%	4.700.000	100%	5.170.000	100%	5.687.000					100%	15.557.000	Subbag Umum & Kepegawaian	Kota Singkawang
		1	06	1	06	01	001	007	Penyediaan Jasa Administrasi Keuangan	Cakupan Penyediaan Jasa Pengelola Administrasi Keuangan	100%	100%	65.130.000	100%	71.643.000	100%	78.807.300					100%	215.580.300	Subbag Umum & Kepegawaian	Kota Singkawang
		1	06	1	06	01	001	008	Penyediaan Jasa Kebersihan Kantor	Cakupan Penyediaan Jasa Kebersihan Kantor	100%	100%	6.325.400	100%	6.957.940	100%	7.653.734					100%	20.937.074	Subbag Umum & Kepegawaian	Kota Singkawang
		1	06	1	06	01	001	010	Penyediaan Alat Tulis Kantor	Cakupan Penyediaan Alat Tulis Kantor	100%	100%	43.800.100	100%	48.180.110	100%	52.998.121					100%	144.978.331	Subbag Umum & Kepegawaian	Kota Singkawang
		1	06	1	06	01	001	011	Penyediaan Barang Cetak dan Penggandaan	Cakupan Penyediaan Barang Cetak dan Penggandaan	100%	100%	17.733.000	100%	19.506.300	100%	21.456.930					100%	58.696.230	Subbag Umum & Kepegawaian	Kota Singkawang
		1	06	1	06	01	001	012	Penyediaan Komponen Instalasi Listrik/Penemangan Bangunan Kantor	Cakupan Penyediaan Komponen Instalasi Listrik/Penemangan Bangunan Kantor	100%	100%	6.726.000	100%	7.398.600	100%	8.138.460					100%	22.263.060	Subbag Umum & Kepegawaian	Kota Singkawang

VISI : SINGKAWANG HEBAT																									
Tujuan	Sasaran	Kode						Program / Kegiatan / Sub Kegiatan / Rincian Kegiatan	Indikator Kinerja Tujuan, Sasaran, Program (Outcome), dan Kegiatan (Output)	Data Capaian Pada Tahun Awal Perencanaan	Tahun Ke-1 (Tahun 2018)		Tahun Ke-2 (Tahun 2019)		Tahun Ke-3 (Tahun 2020)		Tahun Ke-4 (Tahun 2021)		Tahun Ke-5 (Tahun 2022)		Kondisi Kinerja Akhir Periode RENSTRA		Unit Kerja Perangkat Daerah Penanggung jawab	Lokasi	
											Target	Rp	Target	Rp	Target	Rp	Target	Rp	Target	Rp	Target	Rp			
1	2	3						4	5	6	7	8	9	10	11	12	13	14	15	16	17	18	19	20	
		1	06	1	06	01	001	014	Penyediaan Peralatan Rumah Tangga	Cakupan Penyediaan Peralatan Rumah Tangga	-	-	0	100%	15.000.000	100%	16.500.000					100%	31.500.000	Subbag Umum & Kepegawaian	Kota Singkawang
		1	06	1	06	01	001	015	Penyediaan Bahan Bacaan dan Peraturan Perundang-undangan	Cakupan Penyediaan Bahan Bacaan dan Peraturan Perundang-Undangan	100%	100%	3.240.000	100%	3.564.000	100%	3.920.400					100%	10.724.400	Subbag Umum & Kepegawaian	Kota Singkawang
		1	06	1	06	01	001	017	Penyediaan Makanan dan Minuman	Cakupan Penyediaan Makanan dan Minuman	100%	100%	17.830.000	100%	19.613.000	100%	21.574.300					100%	59.017.300	Subbag Umum & Kepegawaian	Kota Singkawang
		1	06	1	06	01	001	018	Rapat-Rapat Koordinasi dan Konsultasi ke Luar Daerah	Cakupan Penyediaan Rapat Koordinasi dan Konsultasi ke Luar Daerah	100%	100%	329.759.500	100%	294.679.450	100%	270.035.395					100%	894.474.345	Subbag Umum & Kepegawaian	Kota Singkawang
		1	06	1	06	01	001	020	Penyediaan Jasa Pendukung Administrasi Perkantoran	Cakupan Penyediaan Jasa Pendukung Administrasi Perkantoran	100%	100%	76.476.000	100%	84.123.600	100%	92.535.960					100%	253.135.560	Subbag Umum & Kepegawaian	Kota Singkawang
		1	06	1	06	01	001	022	Penataan dan Inventarisasi Aset	Cakupan Penataan dan Inventarisasi Aset	100%	100%	6.000.000	100%	6.600.000	100%	7.260.000					100%	19.860.000	Subbag Umum & Kepegawaian	Kota Singkawang
		1	06	1	06	01	002		Program Peningkatan Sarana dan Prasarana Aparatur	Persentase Peningkatan Sarana dan Prasarana Aparatur	100%	100%	128.200.000	100%	130.770.000	100%	133.390.000					100%	392.360.000	Sekretariat	Kota Singkawang
		1	06	1	06	01	002	005	Pengadaan Kendaraan Dinas/ Operasional	Cakupan Pengadaan Kendaraan Dinas/ Operasional	-	-	0	4 unit sepeda motor	53.774.000	4 unit sepeda motor	56.394.000					100%	110.168.000	Subbag Aset	Kota Singkawang
		1	06	1	06	01	002	007	Pengadaan Perlengkapan Gedung kantor	Cakupan Pengadaan Perlengkapan Gedung kantor	-	-	0	1 unit tabung pemadam kebakaran	0	1 unit tabung pemadam kebakaran	0					100%	0	Subbag Aset	Kota Singkawang
		1	06	1	06	01	002	009	Pengadaan Peralatan Gedung Kantor	Cakupan Pengadaan Peralatan Gedung Kantor	1 unit Finger Print, 2 unit PC	2 unit PC, 1 unit Notebook, 3 unit printer	40.188.000	4 unit PC, 1 unit Notebook, 6 unit printer, 1 unit mesin fotokopi	0	2 unit PC, 1 unit Notebook, 2 unit printer, 1 unit mesin fotokopi	0					100%	40.188.000	Subbag Aset	Kota Singkawang



VISI : SINGKAWANG HEBAT																									
Tujuan	Sasaran	Kode						Program / Kegiatan / Sub Kegiatan / Rincian Kegiatan	Indikator Kinerja Tujuan, Sasaran, Program (Outcome), dan Kegiatan (Output)	Data Capaian Pada Tahun Awal Perencanaan	Tahun Ke-1 (Tahun 2018)		Tahun Ke-2 (Tahun 2019)		Tahun Ke-3 (Tahun 2020)		Tahun Ke-4 (Tahun 2021)		Tahun Ke-5 (Tahun 2022)		Kondisi Kinerja Akhir Periode RENSTRA		Unit Kerja Perangkat Daerah Penang Jawab	Lokasi	
											Target	Rp	Target	Rp	Target	Rp	Target	Rp	Target	Rp	Target	Rp			
1	2	3						4	5	6	7	8	9	10	11	12	13	14	15	16	17	18	19	20	
		1	06	1	06	01	002	022	Pemeliharaan Rutin/Berkala Gedung Kantor	Cakupan Pemeliharaan Rutin/Berkala Gedung Kantor	100%	100%	15.000.000	100%	10.000.000	100%	10.000.000					100%	35.000.000	Subbag Asst	Kota Singkawang
		1	06	1	06	01	002	024	Pemeliharaan Rutin/Berkala Kendaraan Dinas/Operasional	Cakupan Pemeliharaan Rutin/Berkala Kendaraan Dinas/Operasional	100%	100%	56.996.000	100%	56.996.000	100%	56.996.000					100%	170.988.000	Subbag Asst	Kota Singkawang
		1	06	1	06	01	002	028	Pemeliharaan Rutin/Berkala Peralatan Gedung Kantor	Cakupan Pemeliharaan Rutin/Berkala Peralatan Gedung Kantor	100%	100%	16.016.000	100%	10.000.000	100%	10.000.000					100%	36.016.000	Subbag Asst	Kota Singkawang
		1	06	1	06	01	003		Program Peningkatan Disiplin Aparatur	Persentase Peningkatan Disiplin Aparatur	-	100%	15.000.000	100%	15.300.000	100%	15.610.000					100%	45.910.000	Sekretariat	Kota Singkawang
		1	06	1	06	01	003	002	Pengadaan Pakaian Dinas Beserta Perlengkapannya	Cakupan Pengadaan Pakaian Dinas Beserta Perlengkapannya	-	40 Setel	0	40 Setel	0	40 Setel	0					120 Setel	0	Subbag Umum & Kepegawaian	Kota Singkawang
		1	06	1	06	01	003	005	Pengadaan Pakaian Khusus Hari-hari Tertentu	Cakupan Pengadaan Pakaian Khusus Hari-hari Tertentu	-	40 Setel	15.000.000	40 Setel	15.300.000	40 Setel	15.610.000					120 Setel	45.910.000	Subbag Umum & Kepegawaian	Kota Singkawang
		1	06	1	06	01	006		Program Peningkatan Pengembangan Sistem Pelaporan Capaian Kinerja dan Keuangan	Persentase Pelaporan Capaian Kinerja dan Keuangan	100%	100%	16.000.000	100%	14.000.000	100%	14.000.000					100%	44.000.000	Sekretariat	Kota Singkawang
		1	06	1	06	01	006	001	Penyusunan Laporan Capaian Kinerja dan Ikhtisar Realisasi Kinerja PD	Cakupan Penyusunan Laporan Capaian Kinerja dan Ikhtisar Realisasi Kinerja PD (PERJANJIAN KINERJA, RENJA, LAKIP, SPM, LPPD)	4 Dokumen	5 Dokumen	4.000.000	5 Dokumen	5.000.000	5 Dokumen	5.000.000					15 Dokumen	14.000.000	Subbag Program & Keuangan	Kota Singkawang
		1	06	1	06	01	006	004	Penyusunan Pelaporan Keuangan Akhir Tahun	Jumlah Laporan Keuangan Akhir Tahun	2 Dokumen	2 Dokumen	4.000.000	2 Dokumen	5.000.000	2 Dokumen	5.000.000					6 Dokumen	14.000.000	Subbag Program & Keuangan	Kota Singkawang

VISI : SINGKAWANG HEBAT																									
Tujuan	Sasaran	Kode						Program / Kegiatan / Sub Kegiatan / Rincian Kegiatan	Indikator Kinerja Tujuan, Sasaran, Program (Outcome), dan Kegiatan (Output)	Data Capaian Pada Tahun Awal Perencanaan	Tahun Ke-1 (Tahun 2018)		Tahun Ke-2 (Tahun 2019)		Tahun Ke-3 (Tahun 2020)		Tahun Ke-4 (Tahun 2021)		Tahun Ke-5 (Tahun 2022)		Kondisi Kinerja Akhir Periode RENSTRA		Unit Kerja Perangkat Daerah Penang gung jawab	Lokasi	
											Target	Rp	Target	Rp	Target	Rp	Target	Rp	Target	Rp	Target	Rp			
1	2	3						4	5	6	7	8	9	10	11	12	13	14	15	16	17	18	19	20	
		1	06	1	06	01	006	005	Penyusunan LAKIP PD	Dokumen LAKIP PD	1 Dokumen	1 Dokumen	0	1 Dokumen	0	1 Dokumen	0					3 Dokumen	0	Subbag Program & Keuangan	Kota Singkawang
		1	06	1	06	01	006	006	Penyusunan Renstra PD	Dokumen Renstra PD	-	1 Dokumen	4.000.000	-	0	-	0					1 Dokumen	4.000.000	Subbag Program & Keuangan	Kota Singkawang
		1	06	1	06	01	006	007	Penyusunan LPPD / LKPJ	Dokumen LPPD / LKPJ	1 Dokumen	1 Dokumen	0	1 Dokumen	0	1 Dokumen	0					3 Dokumen	0	Subbag Program & Keuangan	Kota Singkawang
		1	06	1	06	01	006	008	Penyusunan Profil PD	Dokumen Profil PD	-	1 Dokumen	0	1 Dokumen	0	1 Dokumen	0					3 Dokumen	0	Subbag Program & Keuangan	Kota Singkawang
		1	06	1	06	01	006	010	Penyusunan Perjanjian Kinerja (PERJANKIN)	Dokumen Perjanjian Kinerja (PERJANKIN)	1 Dokumen	1 Dokumen	0	1 Dokumen	0	1 Dokumen	0					3 Dokumen	0	Subbag Program & Keuangan	Kota Singkawang
		1	06	1	06	01	006	011	Penyusunan Pelaporan Pengelolaan Barang Daerah	Cakupan Penyusunan Pelaporan Pengelolaan Barang Daerah	-	2 Dokumen	4.000.000	2 Dokumen	4.000.000	2 Dokumen	4.000.000					6 Dokumen	12.000.000	Subbag Program & Keuangan	Kota Singkawang
		1	06	1	06	01	006	012	Penyusunan Renja PD	Dokumen Renja PD	1 Dokumen	1 Dokumen	0	1 Dokumen	0	1 Dokumen	0					3 Dokumen	0	Subbag Program & Keuangan	Kota Singkawang
		1	06	1	06	01	007		Program Penguatan Transparansi Publik	Persentase Transparansi Publik	100%	100%	17.000.000	100%	20.100.000	100%	20.200.000					100%	57.300.000	Sekretariat	Kota Singkawang
		1	06	1	06	01	007	001	Expo Kinerja PD	Jumlah kegiatan expo kinerja PD	1 Kegiatan	1 Kegiatan	17.000.000	1 Kegiatan	20.100.000	1 Kegiatan	20.200.000					3 Kegiatan	57.300.000	Subbag Umum & Kepegawaian	Kota Singkawang
		4	05	1	06	01	051		Program Penataan Kelembagaan dan Organisasi	Persentase Penilaian Bobot Jabatan Dalam Penetapan Standar Gaji PNS	-	100%	4.400.000	100%	7.000.000	100%	7.250.000					100%	18.650.000	Sekretariat	Kota Singkawang
		4	05	1	06	01	051	012	Expo Kinerja PD	Jumlah kegiatan expo kinerja PD	-	1 Dokumen	4.400.000	1 Dokumen	7.000.000	1 Dokumen	7.250.000					3 Dokumen	18.650.000	Subbag Umum & Kepegawaian	Kota Singkawang

VISI : SINGKAWANG HEBAT																								
Tujuan	Sasaran	Kode						Program / Kegiatan / Sub Kegiatan / Rincian Kegiatan	Indikator Kinerja Tujuan, Sasaran, Program (Outcome), dan Kegiatan (Output)	Data Capaian Pada Tahun Awal Perencanaan	Tahun Ke-1 (Tahun 2018)		Tahun Ke-2 (Tahun 2019)		Tahun Ke-3 (Tahun 2020)		Tahun Ke-4 (Tahun 2021)		Tahun Ke-5 (Tahun 2022)		Kondisi Kinerja Akhir Periode RENSTRA		Unit Kerja Perangkat Daerah Penang gung jawab	Lokasi
											Target	Rp	Target	Rp	Target	Rp	Target	Rp	Target	Rp	Target	Rp		
1	2	3						4	5	6	7	8	9	10	11	12	13	14	15	16	17	18	19	20
		X	XX	01				PROGRAM PENUNJANG URUSAN PEMERINTAHAN DAERAH	Persentase Pelaksanaan Penunjang Urusan Pemerintahan Daerah								100%	4.203.456.000	100%	4.229.364.000	100%	8.432.820.000	Sekretariat	Dinas Sosial, PPA
		X	XX	01	2.01			Perencanaan dan Evaluasi Kinerja Perangkat Daerah	Cakupan Dokumen Perencanaan dan Evaluasi Perangkat Daerah								100%	19.944.534	100	19.944.534	100%	39.889.068	Subbagian Program dan Keuangan	Dinas Sosial, PPA
		X	XX	01	2.01	01	01	Penyusunan Renstra dan Renja Perangkat Daerah	Jumlah Dokumen Renstra dan Renja Perangkat Daerah								1 Dokumen	6.648.178	1 Dokumen	6.648.178	2 Dokumen	13.296.356	Subbagian Program dan Keuangan	Dinas Sosial, PPA
		X	XX	01	2.01	02	02	Penyusunan Program dan Kegiatan Perangkat Daerah dalam Dokumen Perencanaan	Jumlah Dokumen Perencanaan (Perjankin)								2 Dokumen	6.648.178	2 Dokumen	6.648.178	4 Dokumen	13.296.356	Subbagian Program dan Keuangan	Dinas Sosial, PPA
		X	XX	01	2.01	05	05	Evaluasi Kinerja Perangkat Daemh	Jumlah Dokumen Evaluasi Kinerja								2 Dokumen	6.648.178	2 Dokumen	6.648.178	4 Dokumen	13.296.356	Subbagian Program dan Keuangan	Dinas Sosial, PPA
		X	XX	01	2.02			Administrasi Keuangan	Cakupan Pelaksanaan Administrasi Keuangan								100%	3.123.475.890	100	3.129.882.512	100%	6.253.358.402	Subbagian Program dan Keuangan	Dinas Sosial, PPA
		X	XX	01	2.02	01	01	Penyediaan Gaji dan Tunjangan ASN	Jumlah Aparatur Yang Disediakan Gaji dan Tunjangannya								28 Orang	3.099.883.178	28 Orang	3.106.289.800	28 Orang	6.206.172.978	Subbagian Program dan Keuangan	Dinas Sosial, PPA
		X	XX	01	2.02	04	04	Penyusunan Akuntansi dan Pelaporan Keuangan	Jumlah Dokumen Akuntansi dan Pelaporan Keuangan (RKA & DPA)								2 Dokumen	6.648.178	2 Dokumen	6.648.178	4 Dokumen	13.296.356	Subbagian Program dan Keuangan	Dinas Sosial, PPA
		X	XX	01	2.02	06	06	Penyusunan Laporan Capaian Kinerja dan Ikhtisar Realisasi Kinerja SKPD	Jumlah Dokumen Laporan Capaian Kinerja dan Ikhtisar Realisasi Kinerja PD (LAKIP, SPM, LPPD)								3 Dokumen	6.648.178	3 Dokumen	6.648.178	6 Dokumen	13.296.356	Subbagian Program dan Keuangan	Dinas Sosial, PPA

VISI : SINGKAWANG HEBAT																									
Tujuan	Sasaran	Kode							Program / Kegiatan / Sub Kegiatan / Rincian Kegiatan	Indikator Kinerja Tujuan, Sasaran, Program (Outcome), dan Kegiatan (Output)	Data Capaian Pada Tahun Awal Perencanaan	Tahun Ke-1 (Tahun 2018)		Tahun Ke-2 (Tahun 2019)		Tahun Ke-3 (Tahun 2020)		Tahun Ke-4 (Tahun 2021)		Tahun Ke-5 (Tahun 2022)		Kondisi Kinerja Akhir Periode RENSTRA		Unit Kerja Perangkat Daerah Penanggung jawab	Lokasi
												Target	Rp	Target	Rp	Target	Rp	Target	Rp	Target	Rp	Target	Rp		
1	2	3							4	5	6	7	8	9	10	11	12	13	14	15	16	17	18	19	20
		X	XX	01	2.02	08	08		Penyusunan Pelaporan Prognosis Realisasi Anggaran	Jumlah Berkas Laporan Realisasi Fisik dan Keuangan								4 Berkas	3.648.178	4 Berkas	3.648.178	8 Berkas	7.296.356	Subbagian Program dan Keuangan	Distrik Singkawang
		X	XX	01	2.02	09	09		Penyusunan Pelaporan Keuangan Akhir Tahun	Jumlah Dokumen Laporan Keuangan Akhir Tahun								1 Dokumen	6.648.178	1 Dokumen	6.648.178	2 Dokumen	13.296.356	Subbagian Program dan Keuangan	Distrik Singkawang
		X	XX	01	2.03				Administrasi Umum	Cakupan Pelayanan Administrasi Umum								100%	977.091.042	100%	992.445.193	100%	1.969.536.235	Subbagian Umum dan Kepegawaian & Subbagian Aset	Distrik Singkawang
		X	XX	01	2.03	01	01		Penyediaan Jasa Surat Menyurat	Cakupan jasa surat menyurat yang disediakan								100%	2.833.178	100%	2.974.837	200%	5.808.015	Subbagian Umum dan Kepegawaian	Distrik Singkawang
		X	XX	01	2.03	02	02		Penyediaan Jasa Komunikasi, Sumber Daya Air dan Listrik	Cakupan jasa komunikasi, sumber daya air dan listrik yang disediakan								100%	113.452.178	100%	119.124.787	200%	232.576.965	Subbagian Umum dan Kepegawaian	Distrik Singkawang
		X	XX	01	2.03	03	03		Penyediaan Jasa Peralatan dan Perlengkapan Kantor	Cakupan jasa peralatan dan perlengkapan kantor yang disediakan								100%	8.648.178	100%	9.080.587	200%	17.728.765	Subbagian Umum dan Kepegawaian	Distrik Singkawang
		X	XX	01	2.03	06	06		Penyediaan Jasa Pemeliharaan dan Perizinan Kendaraan Dinas/Operasional	Cakupan jasa pemeliharaan dan perizinan kendaraan dinas /operasional yang disediakan								100%	4.648.178	100%	4.880.587	200%	9.528.765	Subbagian Umum dan Kepegawaian	Distrik Singkawang
		X	XX	01	2.03	07	07		Penyediaan Jasa Administrasi Keuangan	Cakupan jasa administrasi keuangan yang disediakan								100%	108.139.178	100%	113.546.137	200%	221.685.315	Subbagian Umum dan Kepegawaian	Distrik Singkawang
		X	XX	01	2.03	08	08		Penyediaan Jasa Kebersihan Kantor	Cakupan jasa kebersihan kantor yang disediakan								100%	9.796.372	100%	10.286.191	200%	20.082.563	Subbagian Umum dan Kepegawaian	Distrik Singkawang
		X	XX	01	2.03	10	10		Penyediaan Alat Tulis Kantor	Cakupan alat tulis kantor yang disediakan								100%	46.648.178	100%	48.980.587	200%	95.628.765	Subbagian Umum dan Kepegawaian	Distrik Singkawang

VISI : SINGKAWANG HEBAT																										
Tujuan	Sasaran	Kode							Program / Kegiatan / Sub Kegiatan / Rincian Kegiatan	Indikator Kinerja Tujuan, Sasaran, Program (Outcome), dan Kegiatan (Output)	Data Capaian Pada Tahun Awal Perencanaan	Tahun Ke-1 (Tahun 2018)		Tahun Ke-2 (Tahun 2019)		Tahun Ke-3 (Tahun 2020)		Tahun Ke-4 (Tahun 2021)		Tahun Ke-5 (Tahun 2022)		Kondisi Kinerja Akhir Periode RENSTRA		Unit Kerja Perangkat Daerah Penang gung jawab	Lokasi	
												Target	Rp	Target	Rp	Target	Rp	Target	Rp	Target	Rp	Target	Rp			
1	2	3							4	5	6	7	8	9	10	11	12	13	14	15	16	17	18	19	20	
		X	XX	01	2.03	11	11		Penyediaan Barang Cetakan dan Penggandaan	Cakupan barang cetakan dan penggandaan yang disediakan									100%	19.648.178	100%	20.630.587	200%	40.278.765	Subbagian Umum dan Kepegawaian	Dinas Sosial, PPKA
		X	XX	01	2.03	12	12		Penyediaan Komponen Instalasi Listrik/ Penerangan Bangunan Kantor	Cakupan komponen instalasi listrik/ penerangan bangunan kantor yang disediakan									100%	8.374.178	100%	8.792.887	200%	17.167.065	Subbagian Umum dan Kepegawaian	Dinas Sosial, PPKA
		X	XX	01	2.03	14	14		Penyediaan Peralatan Rumah Tangga	Cakupan Peralatan Rumah Tangga yang disediakan									100%	4.648.178	100%	4.880.587	200%	9.528.765	Subbagian Umum dan Kepegawaian	Dinas Sosial, PPKA
		X	XX	01	2.03	15	15		Penyediaan Bahan Bacaan dan Peraturan Perundang-Undangan	Cakupan bahan bacaan dan peraturan perundang-undangan yang disediakan									100%	4.684.178	100%	4.918.387	100%	9.602.565	Subbagian Umum dan Kepegawaian	Dinas Sosial, PPKA
		X	XX	01	2.03	17	17		Penyediaan Makanan dan Minuman	Cakupan makanan dan minuman yang disediakan									100%	29.478.178	100%	30.952.087	200%	60.430.265	Subbagian Umum dan Kepegawaian	Dinas Sosial, PPKA
		X	XX	01	2.03	18	18		Rapat-Rapat Koordinasi dan Konsultasi ke Luar Daerah	Cakupan rapat-rapat koordinasi dan konsultasi ke luar daerah yang dilaksanakan									100%	500.000.000	100%	519.036.599	200%	1.019.036.599	Subbagian Umum dan Kepegawaian	Dinas Sosial, PPKA
		X	XX	01	2.03	24	24		Pengadaan Peralatan Gedung kantor	Jumlah peralatan gedung kantor yang diadakan									3 Unit PC dan 3 Unit Printer	64.500.000	2 Unit PC , 1 Unit Note Book dan 2 Unit Printer	40.188.000	5 Unit PC , 1 Unit Note Book dan 5 Unit Printer	104.688.000	Subbagian Aset	Dinas Sosial, PPKA
		X	XX	01	2.03	28	28		Pemeliharaan Rutin/Berkala Gedung Kantor	Cakupan gedung kantor yang dipelihara									100%	13.296.356	100%	13.961.174	200%	27.257.530	Subbagian Aset	Dinas Sosial, PPKA
		X	XX	01	2.03	30	30		Pemeliharaan Rutin/Berkala Kendaraan Dinas/Operasional	Jumlah pemeliharaan Kendaraan Dinas/Operasional yang dilakukan									12 Kali	26.648.178	12 Kali	27.980.587	24 Kali	54.628.765	Subbagian Aset	Dinas Sosial, PPKA

VISI : SINGKAWANG HEBAT																								
Tujuan	Sasaran	Kode						Program / Kegiatan / Sub Kegiatan / Rincian Kegiatan	Indikator Kinerja Tujuan, Sasaran, Program (Outcome), dan Kegiatan (Output)	Data Capaian Pada Tahun Awal Perencanaan	Tahun Ke-1 (Tahun 2018)		Tahun Ke-2 (Tahun 2019)		Tahun Ke-3 (Tahun 2020)		Tahun Ke-4 (Tahun 2021)		Tahun Ke-5 (Tahun 2022)		Kondisi Kinerja Akhir Periode RENSTRA		Unit Kerja Perangkat Daerah Penang gung jawab	Lokasi
											Target	Rp	Target	Rp	Target	Rp	Target	Rp	Target	Rp	Target	Rp		
1	2	3						4	5	6	7	8	9	10	11	12	13	14	15	16	17	18	19	20
		X	XX	01	2.03	34	34		Pemeliharaan Rutin/Berkala Peralatan Gedung Kantor	Jumlah Peralatan Gedung Kantor yang dipelihara							26 Unit	11.648.178	26 Unit	12.230.587	52 Unit	23.878.765	Subbagian Aset	Dinas Sosial, PPA
		X	XX	01	2.04				Peningkatan Disiplin dan Kapasitas Sumber Daya Aparatur	Cakupan Peningkatan Disiplin dan Kapasitas Sumber Daya Aparatur							100%	82.944.534	100%	87.091.761	100%	170.036.295	Subbagian Umum dan Kepegawaian	Dinas Sosial, PPA
		X	XX	01	2.04	02	02		Pengadaan Pakaian Dinas Beserta Perlengkapannya	Jumlah Pakaian Dinas Beserta Perengkapannya yang Diadakan							40 setel	27.648.178	40 setel	29.030.587	80 setel	56.678.765	Subbagian Umum dan Kepegawaian	Dinas Sosial, PPA
		X	XX	01	2.04	04	04		Pengadaan Pakaian Korpri	Jumlah Pakaian Korpri yang Diadakan							40 setel	27.648.178	40 setel	29.030.587	80 setel	56.678.765	Subbagian Umum dan Kepegawaian	Dinas Sosial, PPA
		X	XX	01	2.04	05	05		Pengadaan Pakaian Khusus Hari-hari Tertentu	Jumlah Pakaian Khusus Hari-hari Tertentu yang Diadakan							40 setel	27.648.178	40 setel	29.030.587	80 setel	56.678.765	Subbagian Umum dan Kepegawaian	Dinas Sosial, PPA
TOTAL ANGGARAN												1.602.636.800		2.753.560.000		3.924.560.000		6.926.006.000		7.212.670.000		22.419.432.800		

BAB VII

KINERJA PENYELENGGARAAN BIDANG URUSAN

Penetapan indikator kinerja daerah bertujuan dalam upaya memberikan gambaran tentang ukuran keberhasilan pencapaian visi dan misi Walikota Singkawang pada akhir tahun 2022 yang ditetapkan menjadi Indikator Kinerja Utama (IKU). Dengan mencermati hasil capaian indikator kinerja yang dapat dihasilkannya di akhir masa jabatan itulah dapat diketahui dan diukur keberhasilan walikota dalam memimpin Kota Singkawang selama 5 (lima) tahun.

Indikator kinerja daerah secara teknis pada dasarnya dirumuskan dengan mengambil indikator dari program (*outcome*) prioritas yang telah ditetapkan sebelumnya ke dalam dokumen RPJMD. Suatu indikator kinerja daerah dapat dirumuskan berdasarkan hasil analisis pengaruh dari satu atau lebih indikator capaian kinerja program (*outcome*) terhadap tingkat capaian indikator kinerja daerah berkenaan setelah program prioritas ditetapkan dan dilaksanakan

Adapun penetapan Indikator Kinerja Utama untuk Dinas Sosial, Pemberdayaan Perempuan dan Perlindungan Anak Kota Singkawang setelah direvisi sesuai dengan tugas dan fungsi serta kewenangannya dapat dilihat pada tabel berikut :

Tabel 7.1

Penetapan Indikator Kinerja Utama Kota Singkawang  
Dinas Sosial, Pemberdayaan Perempuan dan Perlindungan Anak

NO	SASARAN	INDIKATOR	KONDISI AWAL	TARGET SASARAN / TAHUN					KONDISI AKHIR
				2018	2019	2020	2021	2022	
1	Menurunnya Jumlah PMKS	Persentase Penanganan PMKS (%)	65,34	66,00	67,00	68,00	69,00	70,00	70,00
2	Meningkatnya Kompetensi Perempuan Rentan Yang Mendapatkan Pemberdayaan Ekonomi	Persentase Perempuan Rentan Yang Mendapatkan Pemberdayaan Ekonomi (%)	8,00	9,00	11,00	13,00	15,00	17,00	17,00
3	Meningkatnya Predikat Kota Layak Anak (KLA)	Skor Penilaian Kota Layak Anak (KLA)	135	400	500	550	600	650	650

Selanjutnya, untuk memberikan informasi yang seutuhnya tentang indikator kinerja daerah yang dituangkan ke dalam Revisi Rencana Strategis Perangkat Daerah Kota Singkawang Tahun 2021-2022, maka diuraikan juga indikator kinerja Dinas Sosial, Pemberdayaan Perempuan dan Perlindungan Anak Kota Singkawang.

a. Sosial

Khusus untuk bidang urusan sosial telah terbit Peraturan Pemerintah No. 2 Tahun 2018 tentang Standar Pelayanan Minimal (SPM) sebagai perubahan dari Peraturan Pemerintah No 65 Tahun 2005 tentang Pedoman Penyusunan dan Penerapan SPM, dimana di dalam PP tersebut dijelaskan bahwa SPM adalah ketentuan mengenai Jenis dan Mutu Pelayanan Dasar yang merupakan Urusan Pemerintahan Wajib yang berhak diperoleh setiap Warga Negara secara minimal dan bidang urusan sosial termasuk salah satu diantaranya.

Jenis Pelayanan Dasar pada SPM Sosial bersesuaian dengan Peraturan Menteri Dalam Negeri Nomor 90 Tahun 2019 tentang Klasifikasi, Kodefikasi, dan Nomenklatur Perencanaan Pembangunan dan Keuangan Daerah dan juga bersesuaian dengan indikator kinerja daerah yang dituangkan di dalam RPJMD Perubahan Kota Singkawang Tahun 2018-2022 yang telah ditetapkan sebelumnya.

Indikator Kinerja Dinas Sosial, Pemberdayaan Perempuan dan Perlindungan Anak Kota Singkawang pada pelayanan bidang urusan sosial di Kota Singkawang tahun 2020-2022 untuk masing-masing indikatornya dapat dilihat pada tabel berikut :

**Tabel 7.2**  
Penetapan Indikator Kinerja Utama Bidang Urusan Sosial Tahun 2020-2022

No	Indikator	Target Tahun			Kondisi Kinerja Pada Akhir Periode Renstra
		2020	2021	2022	2022
1	Persentase PSKS Yang Telah Diberdayakan dan Mandiri	45,00	50,00	65,00	65,00
2	Persentase Pelayanan dan Penanganan Warga Negara Migran Korban Tindak Kekerasan	100,00	100,00	100,00	100,00
3	Persentase Rehabilitasi Sosial Terhadap Pemerlu Pelayanan Kesejahteraan Sosial	10,00	10,00	12,00	12,00
4	Persentase Perlindungan dan Jaminan Sosial terhadap PPKS/PMKS	70,00	75,00	75,00	75,00
5	Persentase Penanganan Bencana Dalam Skala Kota	100,00	100,00	100,00	100,00
6	Persentase Pemeliharaan Taman Makam Pahlawan	100,00	100,00	100,00	100,00



**b. Pemberdayaan Perempuan dan Perlindungan Anak**

Pada pelayanan Bidang Urusan Pemberdayaan Perempuan dan Perlindungan Anak di Kota Singkawang tahun 2020-2022 indikator kinerja daerahnya telah ditetapkan seperti tertuang dalam RPJMD Perubahan Kota Singkawang Tahun 2018-2022 dengan masing-masing indikator seperti dalam tabel berikut:

**Tabel 7.3**  
Penetapan Indikator Kinerja Utama Bidang Urusan Pemberdayaan Perempuan dan Perlindungan Anak Tahun 2020-2022

No	Indikator	Target Tahun			Kondisi Kinerja Pada Akhir Periode Renstra
		2020	2021	2022	2022
1	Persentase Kelembagaan PUG Aktif	3,70	10,00	13,00	13,00
2	Persentase Perempuan Korban Kekerasan Termasuk TPPO Yang Dilayani Sesuai Standar	100,00	100,00	100,00	100,00
3	Persentase Lembaga Penyedia Layanan Bagi Keluarga Yang Mendapatkan Pembinaan dan Penguatan Kelembagaan	0,00	100,00	100,00	100,00
4	Persentase Perangkat Daerah Yang Memiliki Data Gender dan Anak	7,00	10,00	13,00	13,00
5	Cakupan Lembaga Yang Melaksanakan Pemenuhan Hak Anak	21,00	32,00	34,00	34,00
6	Persentase Anak yang Memerlukan Perlindungan Khusus (AMPK) Yang Mendapatkan Pelayanan Secara Komperhensif	100,00	100,00	100,00	100,00

**c. Pemberdayaan Masyarakat**

Pada pelayanan Bidang Urusan Pemberdayaan Masyarakat di Kota Singkawang tahun 2020-2022 indikator kinerja daerahnya telah ditetapkan seperti tertuang dalam PJMD Perubahan Kota Singkawang Tahun 2018-2022 dengan masing-masing indikator seperti dalam tabel berikut :

**Tabel 7.4**  
Penetapan Indikator Kinerja Utama Bidang Urusan Pemberdayaan Masyarakat Tahun 2020-2022

No	Indikator	Target Tahun			Kondisi Kinerja Pada Akhir Periode Renstra
		2020	2021	2022	2022
1	Persentase Kelurahan Yang Administrasinya Baik	70,00	80,00	100,00	100,00
2	Persentase Lembaga Kemasyarakatan di Kelurahan yang diberdayakan	100,00	100,00	100,00	100,00

**BAB VIII****PENUTUP**

Penyusunan Revisi Rencana Strategis (Renstra) Dinas Sosial, Pemberdayaan Perempuan dan Perlindungan Anak Kota Singkawang Tahun 2021-2022 merupakan keharusan mengingat adanya perubahan-perubahan kebijakan dan perkembangan situasi dan kondisi di lapangan selama beberapa tahun terakhir sehingga bias menjadi pedoman bagi aparat Dinas Sosial, Pemberdayaan Perempuan dan Perlindungan Anak Kota Singkawang serta masyarakat dalam penyelenggaraan pembangunan kesejahteraan sosial, pemberdayaan masyarakat, pemberdayaan perempuan dan perlindungan anak 2 (dua) tahun ke depan agar terpadu dan searah dengan RPJMD Perubahan Kota Singkawang, RPJMD Provinsi Kalimantan Barat dan pembangunan nasional.

Keberhasilan pelaksanaan Revisi Renstra Dinas Sosial, Pemberdayaan Perempuan dan Perlindungan Anak Kota Singkawang Tahun 2018-2022 tentunya akan dapat diwujudkan dengan dukungan yang utuh dari seluruh aparat Dinas Sosial, Pemberdayaan Perempuan dan Perlindungan Anak Kota Singkawang, Perangkat Daerah yang terkait di Lingkungan Pemerintah Kota Singkawang, komitmen, dukungan dan kerjasama dengan pihak ketiga serta masyarakat Kota Singkawang.

Terkait hal tersebut maka dalam penyusunan dan penyiapan seluruh dokumen perencanaan dinas harus mengacu kepada Revisi Renstra Dinas Sosial, Pemberdayaan Perempuan dan Perlindungan Anak Kota Singkawang Tahun 2018-2022.

Singkawang, Juli 2020

**KEPALA DINAS**



**MARTINUS MISSA, S.Sos, MM**

Pembina Utama Muda (IV/c)  
NIP. 19620522 198403 1 008