



**PEMERINTAH KABUPATEN BARITO KUALA  
DINAS KOMUNIKASI DAN INFORMATIKA**

Jl. Jendral Sudirman Komplek Perkantoran No. 74 Marabahan, Kabupaten Barito Kuala  
Telp: (0511) 6701166, Fax: (0511) 6701255, e-mail: diskominfo@baritokualakab.go.id

---

**KEPUTUSAN KEPALA DINAS KOMUNIKASI DAN INFORMATIKA  
NOMOR: 555/ 67 /Diskominfo/2021.**

Tentang

**PEDOMAN MANAJEMEN RISIKO  
SISTEM PEMERINTAHAN BERBASIS ELEKTRONIK  
DI LINGKUNGAN DINAS KOMUNIKASI DAN INFORMATIKA  
KABUPATEN BARITO KUALA**

**DENGAN RAHMAT TUHAN YANG MAHA ESA**

**KEPALA DINAS KOMUNIKASI DAN INFORMATIKA  
KABUPATEN BARITO KUALA**

Menimbang : bahwa untuk melaksanakan ketentuan Pasal 47 ayat (5) Peraturan Presiden Nomor 95 Tahun 2018 tentang Sistem Pemerintahan Berbasis Elektronik, serta ketentuan Pasal 30 ayat (2) Peraturan Daerah Kabupaten Barito Kuala Nomor 2 Tahun 2020 tentang Sistem Pemerintahan Berbasis Elektronik, dalam rangka optimalisasi penerapan Sistem Pemerintahan Berbasis Elektronik, perlu menetapkan Keputusan Kepala Dinas tentang Pedoman Manajemen Risiko Sistem Pemerintahan Berbasis Elektronik di lingkungan Dinas Komunikasi dan Informatika Kabupaten Barito Kuala;

Mengingat : 1. Pasal 17 ayat (3) Undang-Undang Dasar Negara Republik Indonesia Tahun 1945;  
2. Peraturan Presiden Nomor 95 Tahun 2018 tentang Sistem Pemerintahan Berbasis Elektronik;  
3. Peraturan Daerah Kabupaten Barito Kuala Nomor 2 Tahun 2022 tentang Sistem Pemerintahan Berbasis Elektronik;

## MEMUTUSKAN

Menetapkan : KEPUTUSAN KEPALA DINAS KOMUNIKASI DAN INFORMATIKA KABUPATEN BARITO KUALA TENTANG PEDOMAN MANAJEMEN RISIKO SISTEM PEMERINTAHAN BERBASIS ELEKTRONIK DI LINGKUNGAN DINAS KOMUNIKASI DAN INFORMATIKA.

### Pasal 1

Dalam Keputusan ini yang dimaksud dengan:

1. Sistem Pemerintahan Berbasis Elektronik yang selanjutnya disingkat SPBE adalah penyelenggaraan pemeritnahan yang memanfaatkan teknologi informasi dan komunikasi untuk memberikan layanan kepada Pengguna SPBE.
2. Manajemen Risiko SPBE adalah pendekatan sistematis yang meliputi proses, pengukuran, struktur, dan budaya untuk menentukan tindakan terbaik terkait Risiko SPBE.
3. Risiko SPBE adalah peluang terjadinya suatu peristiwa yang akan mempengaruhi keberhasilan terhadap pencapaian tujuan penerapan SPBE.
4. Pengguna SPBE adalah *Instansi Pusat, Pemerintah Daerah, pegawai Aparatur Sipil Negara, perorangan, masyarakat, pelaku usaha, dan pihak lain yang memanfaatkan layanan SPBE*.
5. Instansi Pusat adalah kementerian, lembaga pemerintah non-kementerian, kesekretariatan lembaga negara, kesekretariatan lembaga non-struktural, dan lembaga pemerintah lainnya.
6. Pemerintah Daerah adalah kepala daerah sebagai unsur penyelenggara pemerintahan daerah yang memimpin pelaksanaan urusan pemerintahan yang menjadi kewenangan daerah otonom.
7. Menteri adalah menteri yang menangani urusan pemerintahan di bidang pendayagunaan aparatur negara.

### Pasal 2

Pedoman Manajemen Risiko SPBE digunakan untuk memberikan panduan kepada Dinas Komunikasi dan Informatika dalam menyusun dan melaksanakan Manajemen Risiko SPBE.

### Pasal 3

Dalam penyusunan dan pelaksanaan Manajemen Risiko SPBE sebagaimana dimaksud dalam Pasal 2, Dinas Komunikasi dan Informatika dapat menyesuaikan karakteristik dan kondisi lingkungan organisasi Dinas dengan berpedoman pada Keputusan ini.

### Pasal 4

Dalam pelaksanaan Manajemen Risiko SPBE, Kepala Dinas dapat berkoordinasi dan dapat melakukan konsultasi dengan Menteri.

### Pasal 5

Pedoman Manajemen Risiko SPBE tercantum dalam Lampiran yang merupakan bagian tidak terpisahkan dari Keputusan ini.

### Pasal 6

Keputusan ini mulai berlaku sejak tanggal ditetapkan.

Ditetapkan di Marabahan

Pada tanggal 06 Desember 2021

**KEPALA DINAS,**



**AKHMAD WAHYUNI, S.Sos, M.IP**

**NIP. 19650501 198602 1 007**

Lampiran      Keputusan Kepala Dinas Komunikasi dan Informatika  
Kabupaten Barito Kuala

Nomor        : 555/ 67 /Diskominfo/2021

Tanggal      : 06 Desember 2021

Tentang      : Pedoman Manajemen Risiko Sistem Pemerintahan Berbasis  
Elektronik Di Lingkungan Dinas Komunikasi dan  
Informatika

PEDOMAN MANAJEMEN RISIKO  
SISTEM PEMERINTAHAN BERBASIS ELEKTRONIK  
DI LINGKUNGAN DINAS KOMUNIKASI DAN INFORMATIKA  
KABUPATEN BARITO KUALA

BAB I  
PENDAHULUAN

A. Latar Belakang

Perkembangan teknologi informasi dan komunikasi melahirkan transformasi digital global hingga ke sektor publik dalam bentuk elektronik government yang tak terelakkan juga harus diadopsi oleh Pemerintah Indonesia. Dalam perkembangannya, seluruh instansi publik di Indonesia tak terkecuali dengan Pemerintah Kabupaten Barito Kuala, wajib menerapkan Sistem Pemerintahan Berbasis Elektronik guna meningkatkan akuntabilitas, responsibilitas, efektivitas dan efisiensi penyelenggaraan pemerintahannya. Dalam praktiknya, berbagai permasalahan pada penerapan SPBE memunculkan risiko SPBE.

Risiko SPBE diartikan sebagai peluang terjadinya suatu peristiwa yang akan mempengaruhi keberhasilan terhadap pencapaian tujuan penerapan SPBE. Risiko SPBE bersifat positif dan negatif. Risiko SPBE Positif adalah peluang terjadinya suatu peristiwa yang akan meningkatkan keberhasilan terhadap pencapaian tujuan penerapan SPBE. Risiko SPBE Negatif adalah peluang terjadinya suatu peristiwa yang akan menurunkan keberhasilan terhadap pencapaian tujuan penerapan SPBE.

Berbagai risiko tersebut, sudah selayaknya dikelola dengan baik untuk menjamin keberlangsungan dan keberhasilan penerapan SPBE. Agar mampu mengelola berbagai risiko SPBE tersebut dengan baik diperlukan suatu Manajemen Risiko SPBE. Manajemen Risiko Sistem Pemerintahan Berbasis Elektronik (SPBE) merupakan pendekatan sistematis yang meliputi proses, pengukuran, struktur, dan budaya untuk menentukan tindakan terbaik terkait Risiko SPBE.

Untuk keterpaduan dan keterarahan pelaksanaan Manajemen Risiko dalam penerapan SPBE di Dinas Komunikasi dan Informatika, maka dibutuhkan suatu pedoman Manajemen Risiko SPBE guna mendukung pencapaian tujuan penerapan SPBE sebagaimana yang diamanatkan dalam Peraturan Presiden Nomor 95 Tahun 2018 tentang Sistem Pemerintahan Berbasis Elektronik dan Peraturan Daerah Kabupaten Barito Kuala Nomor 2 Tahun 2020 tentang Sistem Pemerintahan Berbasis Elektronik.

## B. Maksud dan Tujuan

Pedoman Manajemen Risiko SPBE ini dimaksudkan untuk memberikan panduan bagi Dinas Komunikasi dan Informatika Kabupaten Barito Kuala dalam melaksanakan Manajemen Risiko SPBE.

Dengan ditetapkannya Pedoman Manajemen Risiko SPBE ini diharapkan agar penerapan Manajemen Risiko SPBE di Dinas Komunikasi dan Informatika Kabupaten Barito Kuala dapat berjalan dengan baik dan mencapai tujuannya, yaitu:

1. Meningkatkan kemungkinan pencapaian tujuan penerapan SPBE di lingkungan Dinas Komunikasi dan Informatika;
2. Memberikan dasar yang kuat untuk perencanaan dan pengambilan keputusan melalui penyajian informasi Risiko SPBE yang memadai dalam penerapan SPBE;
3. Meningkatkan optimalisasi pemanfaatan sumber daya SPBE dalam penerapan SPBE;
4. Menciptakan budaya sadar Risiko SPBE bagi pegawai ASN di lingkungan Dinas Komunikasi dan Informatika kabupaten Barito Kuala dalam hal penerapan SPBE;

### C. Manfaat

Manfaat yang diharapkan dari penerapan Manajemen Risiko pada penyelenggaraan SPBE di lingkungan Dinas Komunikasi dan Informatika Kabupaten Barito Kuala adalah:

1. Mewujudkan tata kelola pemerintahan yang efektif, efisien, transparana, dan akuntabel;
2. Mewujudkan penerapan SPBE yang terpadu di lingkungan Dinas Komunikasi dan Informatika hingga di lingkungan Pemerintah Kabupaten Barito Kuala secara umum;
3. Meningkatkan kinerja Dinas Komunikasi dan Informatika hingga Pemerintah Kabupaten Barito Kuala;
4. Meningkatkan reputas dan kepercayaan pemangku kepentingan kepada Dinas Komunikasi dan Informatika maupun Pemerintah Daerah Kabupaten Barito Kuala secara umum;
5. Mewujudkan budaya kerja yang profesional dan berintegritas di lingkungan Dinas Komuninasi dan Informatika.

### D. Ruang Lingkup

Ruang lingkup Pedoman Manajemen Risiko SPBE di lingkungan Dinas Komunikasi dan Informatika Kabupaten Barito Kuala ini meliputi:

1. Kerangka kerja Manajemen Risiko SPBE;
2. Proses Manajemen Risiko SPBE;
3. Struktur Manajemen Risiko SPBE; dan
4. Budaya sadar Risiko SPBE.

### E. Pengertian Umum

1. Manajemen Risiko SPBE adalah pendekatan sistematis yang meliputi proses, pengukuran, struktur, dan budaya untuk menentukan tindakan terbaik terbaik Risiko SPBE.
2. Risiko SPBE adalah peluang terjadinya suatu peristiwa yang akan mempengaruhi keberhasilan pencapaian tujuan penerapan SPBE.
3. Risiko SPBE Positif adalah peluang terjadinya suatu peristiwa yang akan meningkatkan keberhasilan terhadap pencapaian tujuan penerapan SPBE.

4. Risiko SPBE Negatif adalah peluang terjadinya suatu peristiwa yang akan menurunkan keberhasilan terhadap pencapaian tujuan penerapan SPBE.
5. Kategori Risiko SPBE adalah pengelompokan Risiko SPBE berdasarkan karakteristik penyebab Risiko SPBE yang menggambarkan seluruh jenis Risiko SPBE yang terdapat pada *Instansi Pusat dan Pemerintah Daerah*.
6. Area Dampak Risiko SPBE adalah pengelompokan area yang terkena dampak dari Risiko SPBE.
7. Kriteria Risiko SPBE adalah parameter atau ukuran secara kuantitatif atau kualitatif yang digunakan untuk menentukan Kriteria Kemungkinan Risiko SPBE dan Kriteria Dampak Risiko SPBE.
8. Kriteria Kemungkinan Risiko SPBE adalah besarnya peluang terjadinya suatu Risiko SPBE dalam periode tertentu.
9. Kriteria Dampak Risiko SPBE adalah besarnya akibat terjadinya suatu Risiko SPBE yang memperngaruhi sasaran SPBE.
10. Besaran Risiko SPBE adalah nilai Risiko SPBE yang dihasilkan dari proses analisis Risiko SPBE.
11. Level Risiko SPBE adalah pengelompokan Besaran Risiko SPBE di Instansi Pusat dan Pemerintah Daerah yang dapat diterima atau ditangani.

## BAB II

### KERANGKA KERJA MANAJEMEN RISIKO SPBE

Kerangka kerja Manajemen Risiko SPBE mendeskripsikan komponen dasar yang digunakan sebagai landasan penerapan Manajemen Risiko SPBE di *Dinas Komunikasi dan Informatika*. Tujuan dari kerangka kerja Manajemen Risiko SPBE adalah untuk membantu *Dinas Komunikasi dan Informatika* dalam mengintegrasikan Manajemen Risiko SPBE ke dalam kegiatan pelaksanaan tugas dan fungsi *Dinas Komunikasi dan Informatika*.

Agar Manajemen Risiko SPBE dapat dilaksanakan dengan baik, *Instansi Pusat dan Pemerintah Daerah* dapat mengadopsi secara langsung atau memodifikasi kerangka kerja Manajemen Risiko SPBE ini sesuai dengan konteks internal dan eksternal di lingkungan masing-masing.

Komponen dasar dari kerangka kerja ini terdiri atas prinsip mengenai peningkatan nilai dan perlindungan, kepemimpinan dan komitmen, serta proses dan tata kelola Manajemen Risiko SPBE sebagaimana terlihat pada Gambar 1.

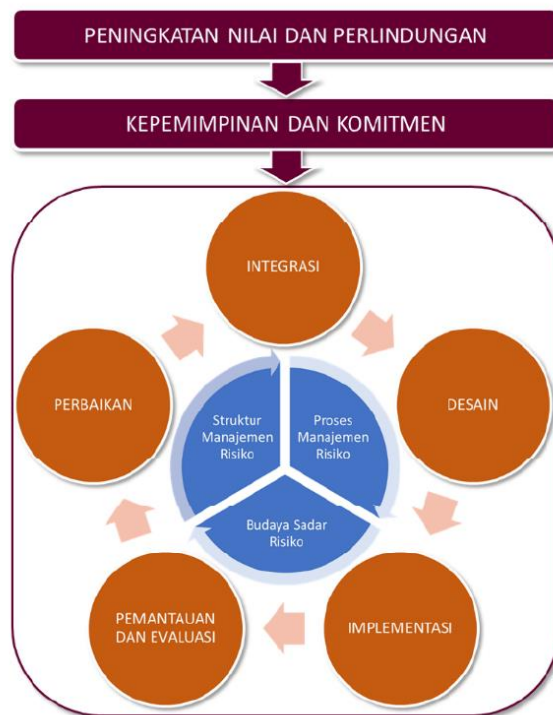

Gambar 1. Kerangka Kerja Manajemen Risiko SPBE



## A. Peningkatan Nilai dan Perlindungan

Prinsip utama dari penerapan Manajemen Risiko SPBE adalah menciptakan peningkatan nilai tambah dan perlindungan bagi *Dinas Komunikasi dan Informatika* dalam penerapan SPBE. Prinsip utama tersebut memiliki karakteristik sebagai berikut:

1. Terintegrasi, yaitu Manajemen Risiko SPBE merupakan serangkaian proses yang terintegrasi dengan proses pelaksanaan tugas dan fungsi Dinas Komunikasi dan Informatika;
2. Terstruktur dan komprehensif, yaitu Manajemen Risiko SPBE dibangun secara terstruktur, sistematis, dan menyeluruh untuk memberikan kontribusi terhadap efisiensi dan konsistensi hasil yang dapat diukur dalam peningkatan kualitas penerapan SPBE;
3. Dapat disesuaikan, yaitu kerangka kerja dan proses Manajemen Risiko SPBE dapat disesuaikan dengan konteks internal dan eksternal Dinas Komunikasi dan Informatika dalam penerapan SPBE;
4. Inklusif, yaitu Manajemen Risiko SPBE melibatkan semua pemangku kepentingan sesuai dengan pengetahuan, pandangan, dan persepsinya untuk membangun budaya sadar Risiko SPBE di Dinas Komunikasi dan Informatika;
5. Dinamis, yaitu Manajemen Risiko SPBE dapat dipergunakan untuk mengantisipasi dan merespon perubahan konteks Dinas Komunikasi dan Informatika dengan tepat dan sesuai waktu;
6. Informasi tersedia dan terbaik, yaitu informasi yang digunakan sebagai masukan dalam proses Manajemen Risiko SPBE didasarkan pada data historis, pengalaman, observasi, perkiraan, penilaian ahli, dan data dukung lain yang tersedia di Dinas Komunikasi dan Informatika;
7. Faktor manusia dan budaya, yaitu keberhasilan penerapan Manajemen Risiko SPBE di Dinas Komunikasi dan Informatika dipengaruhi oleh kapasitas, persepsi, kesungguhan, dan budaya kerja dari pegawai ASN yang terlibat dalam penerapan SPBE; dan
8. Perbaikan berkelanjutan, yaitu Manajemen Risiko SPBE senantiasa dikembangkan melalui strategi perbaikan manajemen secara berkelanjutan dan peningkatan penerapan Manajemen Risiko SPBE.

## B. Kepemimpinan dan Komitmen

Semua level kepemimpinan di Dinas Komunikasi dan Informatika harus menunjukkan kepemimpinan dan komitmen dalam penerapan kerangka kerja Manajemen SPBE melalui proses:

### 1. Integrasi

Kerangka kerja Manajemen Risiko SPBE hendaknya diintegrasikan dengan proses pelaksanaan tugas dan fungsi masing-masing Bidang. Integrasi dapat dilakukan dengan memahami struktur dan konteks organisasi yang didasarkan pada tujuan, sasaran, dan kompleksitas organisasi.

Berdasarkan struktur dan konteks organisasi tersebut, tata kelola Manajemen Risiko SPBE perlu dibangun dengan menyusun struktur Manajemen Risiko SPBE beserta tugas-tugasnya untuk menjalankan, mengendalikan, dan melakukan pengawasan terhadap penerapan proses Manajemen Risiko SPBE dalam rangka mencapai tujuan dan target kinerja organisasi dalam penerapan SPBE.

### 2. Desain

Perancangan kerangka kerja Manajemen Risiko SPBE dilakukan dengan cara:

- a. Memahami struktur dan konteks organisasi termasuk tujuan, sasaran, dan kompleksitas organisasi;
- b. Mengekspresikan komitmen pimpinan terhadap penerapan kerangka kerja Manajemen Risiko dalam bentuk kebijakan, pernyataan, atau bentuk dukungan lainnya;
- c. Menetapkan kewenangan, tanggung-jawab, dan akuntabilitas dari setiap peran di dalam kerangka kerja Manajemen Risiko SPBE;
- d. Menyediakan sumber daya yang diperlukan seperti SDM dan kompetensi, anggaran, proses dan prosedur, informasi dan pengetahuan, dan pelatihan; dan
- e. Membangun komunikasi dan konsultasi untuk efektivitas implementasi kerangka kerja Manajemen Risiko SPBE.

### 3. Implementasi

Kerangka kerja Manajemen Risiko SPBE diterapkan dengan melibatkan semua pemangku kepentingan di Dinas Komunikasi dan Informatika melalui penyusunan rencana,

penyediaan sumber daya, pembuatan keputusan, dan pelaksanaan Manajemen Risiko SPBE.

#### 4. Pemantauan dan Evaluasi

Untuk mengukur efektivitas implementasi kerangka kerja Manajemen Risiko SPBE, Kepala Dinas melakukan pemantauan dan evaluasi secara berkala untuk pengukuran kinerja dan kesesuaian kerangka kerja Manajemen Risiko terhadap tujuan dan sasaran SPBE.

#### 5. Perbaikan

Hasil pemantauan dan evaluasi kerangka kerja Manajemen Risiko SPBE digunakan untuk melakukan perubahan dan perbaikan kerangka kerja Manajemen Risiko SPBE secara berkelanjutan sehingga keseuaian, kecukupan, dan efektivitas dari kerangka kerja Manajemen Risiko SPBE tersebut dapat ditingkatkan.

### C. Proses dan Tata Kelola Manajemen Risiko SPBE

Proses Manajemen Risiko SPBE merupakan rangkaian proses yang sistematis dan menjadi bagian dari proses pelaksanaan tugas dan fungsi Dinas Komunikasi dan Informatika untuk pengambilan keputusan di tingkat strategis, operasional, dan pelaksanaan proyek. Proses Manajemen Risiko SPBE yang dilaksanakan oleh Dinas Komunikasi dan Informatika terdiri atas:

1. Komunikasi dan konsultasi;
2. Penetapan konteks Risiko SPBE;
3. Penilaian Risiko SPBE, yang terdiri atas identifikasi Risiko SPBE, analisis Risiko SPBE, dan evaluasi Risiko SPBE;
4. Penanganan Risiko SPBE;
5. Pemantauan dan review;
6. Pencatatan dan pelaporan.

Sedangkan tata kelola Manajemen SPBE merupakan mekanisme untuk mengatur kewenangan dan memastikan akuntabilitas pelaksanaan Manajemen Risiko SPBE di Dinas Komunikasi dan Informatika. Dalam hal ini, tata kelola Manajemen Risiko SPBE dibangun dengan menyusun struktur Manajemen Risiko SPBE dan membangun budaya sadar Risiko

SPBE. Struktur Manajemen Risiko SPBE di Dinas Komunikasi dan Informatik sedikitnya terdiri atas fungsi yang terkait dengan strategi dan kebijakan, pelaksanaan, dan pengawasan Manajemen Risiko SPBE. Selain itu, budaya sadar Risiko SPBE perlu dibangun dan dikembangkan oleh Dinas Komunikasi dan Informatika melalui perencanaan, pelaksanaan, dan pemantauan dan evaluasi kegiatan budaya sadar Risiko SPBE.

### BAB III

#### PROSES MANAJEMEN RISIKO SPBE

Proses Manajemen Risiko SPBE merupakan penerapan secara sistematis dari kebijakan, prosedur, dan praktik terhadap aktivitas komunikasi dan konsultasi, penetapan konteks, penilaian risiko (identifikasi risiko, analisis risiko, evaluasi risiko), penanganan risiko, pemantauan dan reviu, serta pencatatan dan pelaporan. Proses Manajemen Risiko SPBE diilustrasikan pada Gambar 2.

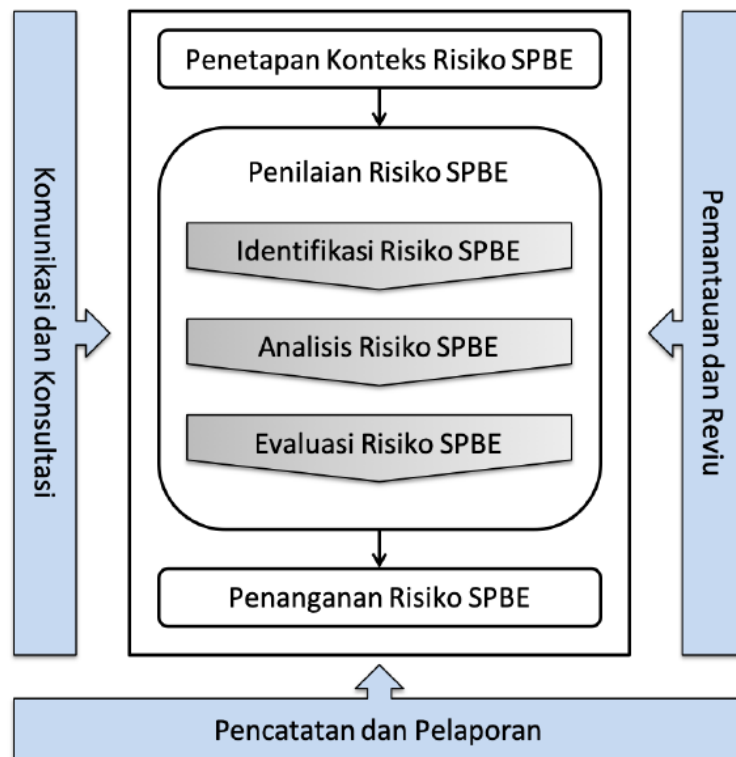

Gambar 2. Proses Manejemen Risiko

#### A. Komunikasi dan Konsultasi

Komunikasi dan konsultasi merupakan proses yang berkelanjutan dan berulang untuk menyediakan, membagikan, ataupun mendapatkan informasi berulang untuk menyediakan, membagikan, ataupun mendapatkan informasi dan menciptakan dialog dengan para pemangku kepentingan mengenai Risiko SPBE. Komunikasi dilakukan untuk meningkatkan kesadaran

dan pemahaman mengenai Risiko SPBE. Sementara konsultasi dilakukan untuk mendapatkan umpan balik dan informasi dalam rangka mendukung pengambilan keputusan.

Bentuk kegiatan komunikasi dan konsultasi antara lain:

1. Rapat berkala, merupakan rapat yang diadakan secara rutin;
2. Rapat insidental, merupakan rapat yang diadakan sewaktu-waktu; dan
3. Focus Group Discussion (FGD), merupakan kelompok diskusi yang terarah untuk membahas topik tertentu.

#### B. Penetapan Konteks Risiko SPBE

Penetapan konteks Risiko SPBE bertujuan untuk mengidentifikasi parameter dasar dan ruang lingkup penerapan Risiko SPBE yang harus dikelola dalam proses Manajemen Risiko SPBE. Tahapan penetapan konteks meliputi:

##### 1. Inventarisasi Informasi Umum

Inventarisasi informasi umum bertujuan untuk mendapatkan gambaran umum mengenai unit kerja yang menerapkan Manajemen Risiko SPBE. Informasi yang dicantumkan meliputi nama Unit Pemilik Risiko (UPR) SPBE, tugas UPR SPBE, fungsi UPR SPBE dan periode waktu pelaksanaan Manajemen Risiko SPBE dalam kurun waktu satu tahun. Informasi Umum dituangkan ke dalam Formulir 2.1 seperti contoh pada Tabel 1 di bawah ini.

Tabel 1

Contoh Pengisian Formulir 2.1 Informasi Umum

Informasi Umum	
Nama UPR SPBE	Bidang Kelembagaan dan Tata Laksana
Tugas UPR SPBE	Menyelenggarakan perumusan kebijakan serta koordinasi dan sinkronisasi pelaksanaan kebijakan di bidang kelembagaan dan ketatalaksanaan pemerintah.
Fungsi UPR SPBE	1. Perumusan kebijakan di bidang kelembagaan pemerintahan. 2. Perumusan kebijakan di bidang ketatalaksanaan pemerintahan, penyelenggaraan administrasi pemerintahan, dan pengembangan penerapan SPBE.
Periode waktu	1 Januari – 31 Desember 2021

## 2. Identifikasi Sasaran SPBE

Identifikasi sasaran SPBE bertujuan untuk menentukan sasaran SPBE beserta indikator dan targetnya yang mendukung sasaran unit kerja sebagai UPR SPBE. Informasi yang dicantumkan meliputi:

- a. Sasaran UPR SPBE, diisi dengan sasaran unit kerja sebagai UPR SPBE yang tertuang dalam dokumen rencana strategis, rencana kerja, penetapan kinerja, atau dokumen perencanaan lainnya;
- b. Sasaran SPBE, diisi dengan sasaran SPBE yang mendukung sasaran UPR SPBE;
- c. Indikator Kinerja SPBE, diisi dengan indikator kinerja SPBE yang mendeskripsikan pencapaian sasaran SPBE; dan
- d. Target Kinerja SPBE, diisi dengan target kinerja SPBE yang mendeskripsikan ukuran indikator kinerja untuk pencapaian sasaran SPBE.

Informasi sasaran SPBE dituangkan ke dalam Formulir 2.2 seperti terlihat pada Tabel 2 di bawah ini.

Tabel 2  
Contoh Pengisian Formulir 2.2 Sasaran SPBE

No.	Sasaran UPR SPBE	Sasaran SPBE	Indikator Kinerja SPBE	Target Kinerja SPBE
1	Terwujudnya tata kelola pemerintahan yang berbasis elektronik	Meningkatnya kualitas penyelenggaraan SPBE	Indeks SPBE Nasional	2,1
			Jumlah instansi Pemerintah yang mencapai predikat SPBE “Baik”	121 IP

## 3. Penentuan Struktur Pelaksana Manajemen Risiko SPBE

Penentuan struktur pelaksana Manajemen Risiko SPBE bertujuan untuk menentukan unit kerja yang bertanggung-jawab atas pelaksanaan Manajemen Risiko SPBE. Penentuan struktur pelaksana Manajemen Risiko SPBE meliputi:

- a. Unit Pemilik Risiko SPBE;
- b. Pemilik Risiko SPBE:

- c. Koordinator Risiko SPBE; dan
- d. Pengelola Risiko SPBE.

Informasi struktur pelaksana Manajemen Risiko SPBE dituangkan ke dalam Formulir 2.3 seperti contoh pada Table 3 di bawah ini:

Tabel 3

Contoh Pengisian Formulir 2.3 Struktur Pelaksana Manajemen Risiko SPBE

<b>Struktur Pelaksana Manajemen Risiko SPBE</b>	
Pemilik Risiko SPBE	Rini Widyantini Deputi Bidang Kelembagaan dan Tata Laksana
Koordinator Risiko SPBE	T. Eddy Syahputra Sekretaris Deputi Bidang Kelembagaan dan Tata Laksana
Pengelola Risiko SPBE	Imam Machdi Asisten Deputi SPBE

#### 4. Identifikasi Pemangku Kepentingan

Identifikasi pemangku kepentingan bertujuan untuk mendapatkan informasi dan memahami pihak-pihak yang melakukan interaksi dengan UPR SPBE dalam rangka pencapaian sasaran SPBE. Pihak-pihak tersebut meliputi unit kerja internal, unit kerja eksternal, instansi pemerintah, atau non instansi pemerintah. Hubungan kerja antara UPR SPBE dan setiap pihak pemangku kepentingan yang terkait dengan penerapan SPBE perlu dideskripsikan dengan jelas. Daftar pemangku kepentingan dituangkan ke dalam formulir 2.4 seperti contoh pada Tabel 4 di bawah ini.

Tabel 4

Contoh Pengisian Formulir 2.4 Daftar Pemangku Kepentingan

<b>No.</b>	<b>Nama Unit/Instansi</b>	<b>Hubungan</b>
1	Perguruan Tinggi (UI, UGM, PENS, Tel-U, UG)	Pelaksana evaluasi SPBE sebagai evaluator eksternal
2	Badan Siber dan Sandi Negara	Penyedia layanan repositori data evaluasi SPBE



## 5. Identifikasi Peraturan Perundang-Undangan

Identifikasi peraturan perundang-undangan bertujuan untuk memahami kewenangan, tanggung-jawab, tugas dan fungsi, serta kewajiban hukum yang harus dilaksanakan oleh UPR SPBE. Informasi yang perlu dijelaskan dalam melakukan identifikasi peraturan perundang-undangan meliputi nama peraturan dan amanat dalam peraturan tersebut. Daftar peraturan dituangkan ke dalam Formulir 2.5 seperti contoh pada Tabel 5 di bawah ini.

Tabel 5  
Contoh Pengisian Formulir 2.5 Daftar Perundang-Undangan

No.	Nama Peraturan	Amanat
1	Peraturan Presiden Nomor 95 Tahun 2018 tentang Sistem Pemerintahan Berbasis Elektronik	Pasal 70 (1) Pemantauan dan evaluasi SPBE bertujuan untuk mengukur kemajuan dan meningkatkan kualitas SPBE di Instansi Pusat dan Pemerintah Daerah. (2) Tim Koordinasi SPBE Nasional melakukan pemantauan dan evaluasi terhadap SPBE secara nasional dan berkala. (3) Koordinator SPBE Instansi Pusat dan Pemerintah Daerah melakukan pemantauan dan evaluasi terhadap SPBE pada Instansi Pusat dan Pemerintah Daerah masing-masing secara berkala. (4) Pelaksanaan pemantauan dan evaluasi SPBE sebagaimana dimaksud pada ayat (3) dikoordinasikan oleh menteri yang menyelenggarakan urusan pemerintahan di bidang aparatur negara.
2	Peraturan Menteri Pendayagunaan Aparatur Negara dan Reformasi Birokrasi Nomor 5 Tahun 2018 tentang Pedoman Evaluasi SPBE	Pasal 6 Kementerian Pendayagunaan Aparatur Negara dan Reformasi Birokrasi melakukan: a. Pembinaan, koordinasi, pemantauan, dan/atau supervisi terhadap evaluasi mandiri SPBE; dan b. Penyusunan profil nasional pelaksanaan SPBE berdasarkan hasil evaluasi eksternal.

## 6. Penetapan Kategori Risiko SPBE

Penerapan Kategori Risiko SPBE bertujuan untuk menjamin agar proses identifikasi, analisis, dan evaluasi Risiko SPBE dapat dilakukan secara komprehensif. Kategori Risiko SPBE meliputi:

- a. Rencana Induk SPBE Nasional, merupakan Risiko SPBE yang berkaitan dengan penyusunan dan pelaksanaan perencanaan pembangunan SPBE Nasional;
- b. Arsitektur SPBE, merupakan Risiko SPBE yang berkaitan dengan penyusunan dan pelaksanaan Peta Rencana SPBE;
- c. Peta Rencana SPBE, merupakan Risiko SPBE yang berkaitan dengan penyusunan dan pelaksanaan Peta Rencana SPBE;
- d. Proses Bisnis, merupakan Risiko SPBE yang berkaitan dengan penyusunan dan penerapan proses bisnis SPBE;
- e. Rencana dan Anggaran, merupakan Risiko SPBE yang berkaitan dengan proses perencanaan dan penganggaran SPBE;
- f. Inovasi, merupakan Risiko SPBE yang berkaitan dengan ide baru atau pemikiran kreatif yang memberikan nilai manfaat dalam penerapan SPBE;
- g. Kepatuhan terhadap Peraturan, merupakan Risiko SPBE yang berkaitan dengan kepatuhan unit kerja di lingkungan Dinas Komunikasi dan Informatika terhadap peraturan perundang-undangan, kesepakatan internasional, maupun ketentuan lain yang berlaku;
- h. Pengadaan Barang dan Jasa, merupakan Risiko SPBE yang berkaitan dengan proses pengadaan dan penyediaan barang dan jasa;
- i. Proyek Pembangunan/Pengembangan Sistem, merupakan Risiko SPBE yang berkaitan dengan proyek pembangunan ataupun pengembangan sistem pada penerapan SPBE;
- j. Data dan Informasi, merupakan Risiko SPBE yang berkaitan dengan semua data dan informasi yang dimiliki oleh Dinas Komunikasi dan Informatika;
- k. Infrastruktur SPBE, merupakan Risiko SPBE yang berkaitan dengan pusat data, jaringan intra pemerintah, dan sistem penghubung layanan pemerintah termasuk perangkat keras, perangkat lunak, dan fasilitas yang menjadi penunjang utama;
- l. Aplikasi SPBE, merupakan Risiko SPBE yang berkaitan dengan program komputer yang diterapkan untuk melakukan tugas atau fungsi layanan SPBE;
- m. Keamanan SPBE, merupakan Risiko SPBE yang berkaitan dengan kerahasiaan, keutuhan, ketersediaan, keaslian, dan kenirsangkalan (nonrepudiation) sumber daya yang mendukung SPBE;
- n. Layanan SPBE, merupakan Risiko SPBE yang berkaitan dengan pemberian layanan SPBE kepada Pengguna SPBE;

- o. Sumber Daya Manusia SPBE, merupakan Risiko SPBE yang berkaitan dengan SDM yang bekerja sebagai penggerak penerapan SPBE di Dinas Komunikasi dan Informatika; dan
- p. Bencana Alam, merupakan Risiko SPBE yang berkaitan dengan peristiwa yang disebabkan oleh alam.

Kategori Risiko SPBE dapat disesuaikan dengan konteks internal dan eksternal di masing-masing Unit Kerja. Kategori Risiko SPBE dituangkan ke dalam Formulir 2.6 seperti contoh pada Tabel 6 di bawah ini.

Tabel 6  
Formulir 2.6 Kategori Risiko SPBE

No.	Kategori Risiko SPBE
1	Rencana Induk SPBE Nasional
2	Arsitektur SPBE
3	Peta Rencana SPBE
4	Proses Bisnis
5	Rencana dan Anggaran
6	Inovasi
7	Kepatuhan terhadap Peraturan
8	Pengadaan Barang dan Jasa
9	Proyek Pembangunan/Pengembangan Sistem
10	Data dan Informasi
11	Infrastruktur SPBE
12	Aplikasi SPBE
13	Keamanan SPBE
14	Layanan SPBE
15	SDM SPBE
16	Bencana Alam

## 7. Penetapan Area Dampak Risiko SPBE

Penetapan Area Dampak Risiko SPBE bertujuan untuk mengetahui area mana saja yang terkena efek dari Risiko SPBE di Dinas Komunikasi dan Informatika.

Penetapan Area Dampak Risiko SPBE di Dinas Komunikasi dan Informatika diawali dengan melakukan identifikasi dampak Risiko SPBE.

Area Dampak Risiko SPBE yang menjadi fokus penerapan Manajemen Risiko SPBE meliputi:

- a. Finansial, dampak Risiko SPBE berupa aspek yang berkaitan dengan keuangan;
- b. Reputasi, dampak Risiko SPBE berupa aspek yang berkaitan dengan tingkat kepercayaan pemangku kepentingan;
- c. Kinerja, dampak Risiko SPBE berupa aspek yang berkaitan dengan pencapaian sasaran SPBE;
- d. Layanan Organisasi, dampak Risiko SPBE berupa aspek yang berkaitan dengan pemenuhan kebutuhan atau jasa kepada pemangku kepentingan;
- e. Operasional dan Aset TIK, dampak Risiko SPBE berupa aspek yang berkaitan dengan kegiatan operasional TIK dan pengelolaan Aset TIK;
- f. Hukum dan Regulasi, dampak Risiko SPBE berupa aspek yang berkaitan dengan peraturan perundang-undangan dan kebijakan; dan
- g. Sumber Daya Manusia, dampak Risiko SPBE berupa aspek yang berkaitan dengan fisik dan mental pegawai.

Area Dampak Risiko SPBE terdiri atas area dampak Positif dan/atau Negatif. Area Dampak Risiko SPBE dapat disesuaikan dengan konteks internal dan eksternal di masing-masing Unit Kerja. Area Dampak Risiko SPBE dituangkan ke dalam Formulir 2.7 seperti contoh pada Tabel 7 di bawah ini:

Tabel 7  
Formulir 2.7 Area Dampak Risiko SPBE

No.	Area Dampak Risiko SPBE
1	Finansial
2	Reputasi
3	Kinerja
4	Layanan Organisasi
5	Operasional dan Aset TIK
6	Hukum dan Regulasi
7	Sumber Daya Manusia

#### 8. Penetapan Kriteria Risiko SPBE

Penetapan Kriteria Risiko SPBE bertujuan untuk mengukur dan menetapkan seberapa besar kemungkinan kejadian dan dampak Risiko SPBE yang dapat terjadi. Kriteria Risiko SPBE ini ditinjau secara berkala dan perlu melakukan penyesuaian dengan perubahan yang terjadi. Penetapan Kriteria Risiko SPBE ini terdiri atas:

##### a. Kriteria Kemungkinan Risiko SPBE

Penetapan Kriteria Kemungkinan Risiko SPBE dilakukan berdasarkan penetapan level kemungkinan dan penetapan kriteria dari setiap level kemungkinan terhadap Risiko SPBE.

Unit Kerja dapat menggunakan level kemungkinan dengan 3 level, 4 level, 5 level, atau level lainnya yang disesuaikan dengan kompleksitas Risiko SPBE. Untuk 5 level kemungkinan, dapat diuraikan sebagai berikut:

- 1) Hampir Tidak Terjadi;
- 2) Jarang Terjadi;
- 3) Kadang-Kadang Terjadi;
- 4) Sering Terjadi;
- 5) Hampir Pasti Terjadi.

Sedangkan, penetapan kriteria kemungkinan dilakukan melalui pendekatan persentase probabilitas statistik, jumlah frekuensi terjadinya suatu Risiko SPBE dalam satuan waktu, ataupun berdasarkan *expert judgement*.

Selanjutnya, kriteria kemungkinan dituliskan pada setiap level kemungkinan yang dituangkan ke dalam Formulir 2.8.A seperti contoh pada Tabel 8 di bawah ini.

Tabel 8  
Contoh Pengisian Formulir 2.8.A Kriteria Kemungkinan Risiko SPBE

Level Kemungkinan		Persentase Kemungkinan Terjadinya dalam Satu Tahun	Jumlah Frekuensi Kemungkinan Terjadinya dalam Satu Tahun
1	Hampir Tidak Terjadi	$X \leq 5\%$	$X < 2 \text{ kali}$
2	Jarang Terjadi	$5\% < X \leq 10\%$	$2 \leq X \leq 5 \text{ kali}$
3	Kadang-Kadang Terjadi	$10\% < X \leq 20\%$	$6 \leq X \leq 9 \text{ kali}$
4	Sering Terjadi	$20\% < X \leq 50\%$	$10 \leq X \leq 12 \text{ kali}$
5	Hampir Pasti Terjadi	$X > 50\%$	$> 12 \text{ kali}$

b. Kriteria Dampak Risiko SPBE

Penetapan Kriteria Dampak Risiko SPBE dilakukan dengan kombinasi antara Area Dampak Risiko SPBE (sebagaimana dijelaskan pada angka 7 di atas tentang Penetapan Area Dampak Risiko SPBE) dan level dampak. Unit Kerja dapat menggunakan 3 level, 4 level, 5 level, atau level dampak lainnya yang disesuaikan dengan kompleksitas Risiko SPBE. Untuk 5 level dampak, dapat diuraikan sebagai berikut:

- 1) Tidak Signifikan;
- 2) Kurang Signifikan;
- 3) Cukup Signifikan;
- 4) Signifikan;
- 5) Sangat Signifikan.

Kriteria Dampak Risiko SPBE dijabarkan untuk setiap Area Dampak Risiko SPBE Positif dan Area Dampak Risiko SPBE Negatif terhadap setiap level dampak ke dalam Formulir 2.8.B seperti terlihat pada Tabel 9 di bawah ini.

Tabel 9

Contoh Pengisian Formulir 2.8.B Kriteria Dampak Risiko SPBE

Area Dampak		Level Dampak				
		1	2	3	4	5
		Tidak Signifikan	Kurang Signifikan	Cukup Signifikan	Signifikan	Sangat Signifikan
Kinerja	Positif	Peningkatan kinerja < 20%	Peningkatan kinerja 20% s.d < 40%	Peningkatan kinerja 40% s.d < 60%	Peningkatan kinerja 60% s.d < 80%	Peningkatan kinerja $\geq$ 80%
	Negatif	Penurunan kinerja < 20%	Penurunan kinerja 20% s.d < 40%	Penurunan kinerja 40% s.d < 60%	Penurunan kinerja 60% s.d < 80%	Penurunan kinerja $\geq$ 80%

#### 9. Matriks Analisis Risiko SPBE dan Level Risiko SPBE

Matriks analisis Risiko SPBE berisi kombinasi antara level kemungkinan dan level dampak untuk dapat menetapkan Besaran Risiko SPBE yang direpresentasikan dalam bentuk angka. Besaran Risiko SPBE kemudian dimasukkan ke dalam Formulir 2.9.A seperti contoh pada Tabel 10 di bawah ini.

Tabel 10

Contoh Pengisian Formulir 2.9.A Matriks Analisis Risiko SPBE

Matriks Analisis Risiko 5 x 5			Level Dampak				
			1	2	3	4	5
			Tidak Signifikan	Kurang Signifikan	Cukup Signifikan	Signifikan	Sangat Signifikan
Level Kemungkinan	5	Hampir Pasti Terjadi	9	15	18	23	25
	4	Sering Terjadi	6	12	16	19	24
	3	Kadang-Kadang Terjadi	4	10	14	17	22

	2	Jarang Terjadi	2	7	11	13	21
	1	Hampir Tidak Terjadi	1	3	5	8	20

Besaran Risiko SPBE ini selanjutnya dikelompokkan ke dalam Level Risiko SPBE di mana setiap Level Risiko SPBE memiliki rentang nilai Besaran Risiko SPBE. Pemilihan Level Risiko SPBE dapat menggunakan 3 level, 4 level, 5 level, atau Level Risiko SPBE lainnya yang disesuaikan dengan kompleksitas Risiko SPBE. Setiap level tersebut direpresentasikan dengan warna sesuai dengan preferensi masing-masing Unit Kerja. Untuk 5 Level Risiko SPBE, dapat diuraikan sebagai berikut:

- Sangat Rendah, dipresentasikan dengan warna biru;
- Rendah, direpresntasikan dengan warna hijau;
- Sedang, direpresentasikan dengan warna kuning;
- Tinggi, direpresentasikan dengan warna jingga;
- Sangat Tinggi, direpresentasikan dengan warna merah.

Nilai rentang Besaran Risiko dituangkan ke dalam Formulir 2.9.B seperti contoh pada Tabel 11 di bawah ini.

Tabel 11

Contoh Pengisian Formulir 2.9.B Level Risiko SPBE

Level Risiko		Rentang Besaran Risiko	Keterangan Warna
1	Sangat Rendah	1-5	Biru
2	Rendah	6-10	Hijau
3	Sedang	11-15	Kuning
4	Tinggi	16-20	Jingga
5	Sangat Tinggi	21-25	Merah

#### 10. Selera Risiko SPBE

Selera Risiko SPBE bertujuan untuk memberikan acuan dalam penentuan ambang batas minimum terhadap Besaran Risiko SPBE yang harus ditangani untuk setiap Kategori Risiko SPBE baik Risiko SPBE Positif maupun Risiko SPBE Negatif. Penentuan Selera



Risiko SPBE ini dapat disesuaikan dengan kompleksitas Risiko SPBE serta konteks internal dan eksternal masing-masing Unit Kerja/Bidang. Besaran Risiko yang ditangani pada setiap Kategori Risiko SPBE dituangkan ke dalam Formulir 2.10 seperti contoh pada Tabel 12 di bawah ini.

Tabel 12

Contoh Pengisian Formulir 2.10 Selera Risiko SPBE

No.	Kategori Risiko SPBE	Besaran Risiko Minimum yang Ditangani	
		Risiko SPBE Positif	Risiko SPBE Negatif
1	Rencana dan Anggaran	16	6
2	Pengadaan Barang dan Jasa	18	11
3	SDM SPBE	20	14

### C. Penilaian Risiko SPBE

Penilaian Risiko SPBE pada penerapan SPBE dilakukan melalui proses identifikasi, analisis, dan evaluasi Risiko SPBE. Penilaian Risiko SPBE bertujuan untuk memahami penyebab, kemungkinan, dan dampak Risiko SPBE yang dapat terjadi di Unit Kerja/Bidang. Penilaian Risiko SPBE dilakukan pada setiap Sasaran SPBE. Tahapan penilaian Risiko SPBE meliputi:

#### 1. Identifikasi Risiko SPBE

Identifikasi Risiko SPBE merupakan proses menggali informasi mengenai kejadian, penyebab, dan dampak Risiko SPBE. Informasi yang dicantumkan meliputi:

- Jenis Risiko SPBE: Jenis Risiko SPBE terbagi menjadi Risiko SPBE positif dan Risiko SPBE negatif. Dalam melakukan identifikasi Risiko SPBE, Risiko SPBE dituliskan ke dalam masing-masing jenis Risiko SPBE.
- Kejadian: Kejadian dapat diidentifikasi dari terjadinya suatu peristiwa yang menimbulkan Risiko SPBE yang diperoleh dari Riwayat peristiwa dan/atau prediksi terjadinya peristiwa di masa yang akan datang. Kejadian selanjutnya disebut sebagai Risiko SPBE.
- Penyebab: Penyebab dapat diidentifikasi dari akar masalah yang menjadi pemicu munculnya Risiko SPBE. Penyebab dapat berasal dari lingkungan internal maupun

- eksternal Unit Kerja/Bidang. Identifikasi penyebab akan membantu menemukan tindakan yang tepat untuk menangani Risiko SPBE.
- d. Kategori: Kategori Risiko SPBE didasarkan pada penyebab dari munculnya Risiko SPBE. Kategori Risiko SPBE telah dijelaskan pada bagian huruf B angka 6 tentang Penetapan Kategori Risiko SPBE.
  - e. Dampak: Dampak dapat diidentifikasi dari pengaruh atau akibat yang timbul dari Risiko SPBE.
  - f. Area Dampak: Penentuan Area Dampak Risiko SPBE didasarkan pada dampak yang telah teridentifikasi. Area Dampak Risiko telah dijelaskan pada bagian huruf B angka 7 tentang Penetapan Area Dampak.

Proses Identifikasi Risiko SPBE dituangkan ke dalam Formulir 3.0 pada bagian Identifikasi Risiko SPBE seperti contoh pada Tabel 13.

Tabel 13

Contoh Pengisian Formulir 3.0 Penilaian Risiko SPBE Bagian Identifikasi Risiko SPBE

<b>Identifikasi Risiko SPBE</b>					
<b>Jenis Risiko SPBE</b>	<b>Kejadian</b>	<b>Penyebab</b>	<b>Kategori</b>	<b>Dampak</b>	<b>Area Dampak</b>
Positif	Respon dari Unit Kerja sangat antusias	Adanya mandat dari Peraturan Presiden No.95 Tahun 2018	Kepatuhan terhadap Peraturan	Peningkatan kualitas layanan SPBE	Kinerja
Negatif	Terjadi Unit Kerja/Bidang yang tidak dievaluasi	Kurangnya jumlah evaluator eksternal	SDM SPBE	Penurunan Kinerja	Kinerja

## 2. Analisis Risiko SPBE

Analisis Risiko SPBE merupakan proses untuk melakukan penilaian atas Risiko SPBE yang telah diidentifikasi sebelumnya. Analisis Risiko SPBE dilakukan dengan cara menentukan sistem pengendalian, level kemungkinan, dan level dampak terjadinya Risiko SPBE. Informasi yang dicantumkan pada analisis Risiko SPBE meliputi:

a. Sistem Pengendalian

- 1) Sistem pengendalian internal mencakup perangkat manajemen yang dapat menurunkan/meningkatkan level Risiko SPBE dalam rangka pencapaian sasaran SPBE.
- 2) Sistem pengendalian internal dapat berupa Standard Operating Procedure (SOP), pengawasan melekat, revidir berjenjang, regulasi, dan pengawasan rutin yang dilaksanakan terkait Risiko SPBE tersebut.

b. Level Kemungkinan

Penentuan level kemungkinan dilakukan dengan mengukur persentase probabilitas atau frekuensi peluang terjadinya Risiko SPBE dalam satu periode yang dicocokkan dengan Kriteria Kemungkinan Risiko SPBE sebagaimana telah dijelaskan pada bagian huruf B angka 8 huruf a. penentuan level kemungkinan harus didukung dengan penjelasan singkat untuk mengetahui alasan pemilihan level kemungkinan tersebut.

c. Level Dampak

Penentuan level dampak dilakukan dengan mengukur besar dampak dari terjadinya Risiko SPBE yang dicocokkan dengan Kriteria Dampak Risiko SPBE sebagaimana telah dijelaskan pada bagian huruf B angka 8 huruf b. level dampak harus didukung dengan penjelasan singkat untuk mengetahui alasan pemilihan level dampak tersebut.

d. Besaran Risiko SPBE dan Level Risiko SPBE

Penentuan Besaran Risiko SPBE dan Level Risiko SPBE didapat dari kombinasi Level Kemungkinan dan Level Dampak dengan menggunakan rumusan dalam Matriks Analisis Risiko SPBE sebagaimana telah dijelaskan pada bagian huruf B angka 9.

Proses Analisis Risiko SPBE dituangkan ke dalam Formulir 3.0 pada bagian Analisis Risiko SPBE seperti contoh pada Tabel 14 di bawah ini.

Tabel 14

Contoh Pengisian Formulir 3.0 Penilaian Risiko SPBE Bagian Analisis Risiko SPBE

Analisis Risiko SPBE						
Sistem Pengendalian	Kemungkinan		Damped		Besaran Risiko SPBE	Level Risiko SPBE
	Level	Penjelasan	Level	Penjelasan		
Konfirmasi keikutsertaan dalam evaluasi SPBE	Hampir Pasti Terjadi	Keikutsertaan lebih dari 80%	Sangat Signifikan	Peningkatan kinerja hingga 80%	25	Sangat Tinggi
Analisis beban kerja evaluator eksternal	Kadang-Kadang Terjadi	Terjadi sekitar 15% dalam satu periode	Cukup Signifikan	Penurunan kinerja hingga 50%	14	Sedang

### 3. Evaluasi Risiko SPBE

Evaluasi Risiko SPBE dilakukan untuk mengambil keputusan mengenai perlu tidaknya dilakukan upaya penanganan Risiko SPBE lebih lanjut serta penentuan prioritas penanganannya. Pengambilan keputusan mengacu pada Selera Risiko SPBE yang telah ditentukan sebagaimana telah dijelaskan pada bagian huruf B angka 10. Prioritas penanganan Risiko SPBE diurutkan berdasarkan Besaran Risiko SPBE. Apabila terdapat lebih dari satu Risiko SPBE yang memiliki besaran yang sama maka cara penentuan prioritas berdasarkan penilaian ahli (*expert judgement*). Proses Evaluasi Risiko SPBE dituangkan ke dalam Formulir 3.0 pada bagian Penilaian Risiko SPBE seperti contoh pada Tabel 15 di bawah ini.

Tabel 15

Contoh Pengisian Formulir 3.0 Penilaian Risiko SPBE Bagian Evaluasi Risiko SPBE

Evaluasi Risiko SPBE	
Keputusan Penanganan Risiko SPBE (Ya/Tidak)	Prioritas Penanganan Risiko SPBE
Ya	1
Ya	2

#### D. Penanganan Risiko SPBE

Penanganan Risiko SPBE merupakan proses untuk memodifikasi penyebab Risiko SPBE. Penanganan Risiko SPBE dilakukan dengan mengidentifikasi berbagai opsi yang mungkin diterapkan dan memilih satu atau lebih opsi penanganan Risiko SPBE. Informasi yang dicantumkan pada penanganan Risiko SPBE meliputi:

##### 1. Prioritas Risiko

Prioritas Risiko SPBE diurutkan berdasarkan Besaran Risiko SPBE. Risiko SPBE yang memiliki prioritas lebih tinggi ditunjukkan dengan nilai Besaran Risiko SPBE yang lebih tinggi.

##### 2. Rencana Penanganan Risiko SPBE

Rencana Penanganan Risiko SPBE merupakan agenda kegiatan untuk menangani Risiko SPBE agar mencapai Selera Risiko SPBE yang telah ditetapkan. Rencana penanganan Risiko SPBE dilakukan dengan mengidentifikasi hal-hal sebagai berikut:

###### a. Opsi Penanganan Risiko SPBE

Opsi Penanganan Risiko SPBE berisikan alternatif yang dipilih untuk menangani Risiko SPBE. Opsi penanganan Risiko SPBE dilakukan dengan mengidentifikasi berbagai opsi yang mungkin untuk diterapkan. Opsi penanganan Risiko SPBE terbagi menjadi dua, yaitu penanganan Risiko SPBE Positif dan penanganan Risiko SPBE Negatif. Adapun opsi yang ditentukan pada pedoman ini meliputi:

###### 1) Opsi Penanganan Risiko Positif

###### a) Eskalasi Risiko

Eskalasi risiko dipilih jika Risiko SPBE berada di luar atau melampaui wewenang. Opsi ini dilakukan dengan memindahkan tanggung-jawab penanganan Risiko SPBE ke Unit Kerja yang lebih tinggi.

###### b) Eksploitasi Risiko

Eksploitasi risiko dipilih jika Risiko dapat dipastikan terjadi. Opsi ini dilakukan dengan cara memanfaatkan Risiko SPBE tersebut semaksimal mungkin.

c) Peningkatan Risiko

Peningkatan risiko dilakukan dengan cara meningkatkan level kemungkinan dan/atau level dampak dari Risiko SPBE.

d) Pembagian Risiko

Pembagian risiko dipilih jika Risiko SPBE tidak dapat ditangani secara langsung dan membutuhkan pihak lain untuk menangani Risiko SPBE tersebut. Pembagian risiko dilakukan dengan bekerja sama dengan pihak lain.

e) Penerimaan Risiko

Penerimaan risiko dipilih jika upaya penanganan lebih tinggi dibandingkan manfaat yang didapat atau kemungkinan terjadinya kecil. Opsi ini dilakukan dengan cara membiarkan Risiko SPBE terjadi apa adanya.

2) Opsi Penanganan Risiko Negatif

a) Eskalasi Risiko

Eskalasi risiko dipilih jika Risiko SPBE berada di luar atau melampaui wewenang. Opsi ini dilakukan dengan memindahkan tanggung-jawab penanganan Risiko SPBE ke Unit Kerja yang lebih tinggi.

b) Mitigasi Risiko

Mitigasi risiko dilakukan dengan cara mengurangi level kemungkinan dan/atau level dampak dari Risiko SPBE.

c) Transfer Risiko

Transfer risiko dipilih jika terdapat kekurangan sumber daya untuk mengelola Risiko SPBE. Opsi ini dilakukan dengan cara mengalihkan kepemilikan risiko kepada pihak lain untuk melakukan pengelolaan dan pertanggung-jawaban terhadap Risiko SPBE.

d) Penghindaran Risiko

Penghindaran Risiko dilakukan dengan mengubah perencanaan, penganggaran, program, dan kegiatan, atau aspek lainnya untuk mencapai sasaran SPBE.

e) Penerimaan Risiko

Penerimaan risiko dipilih jika biaya dan usaha penanganan lebih tinggi dibandingkan manfaat yang didapat, kemungkinan terjadinya sangat kecil, atau

dampak sangat tidak signifikan. Opsi ini dilakukan dengan cara membiarkan risiko terjadi apa adanya.

b. Rencana Aksi Penanganan Risiko

Rencana aksi penanganan risiko merupakan rancangan kegiatan tindak lanjut untuk menangani Risiko SPBE.

c. Keluaran.

Keluaran merupakan hasil dari rencana aksi penanganan Risiko SPBE.

d. Jadwal Implementasi.

Jadwal implemenasi merupakan jadwal pelaksanaan dari setiap rencana aksi penanganan Risiko SPBE.

e. Penanggung-jawab

Penanggung-jawab berisikan nama unit yang bertanggung-jawab dan unit pendukung dari setiap rencana aksi penanganan Risiko SPBE.

Tabel 16

Contoh Pengisian Formulir 4.0 Rencana Penanganan Risiko SPBE

Bagian Rencana Penanganan

<b>Rencana Penanganan</b>				
Opsi Penanganan Risiko SPBE	Rencana Aksi Penanganan Risiko SPBE	Keluaran	Jadwal Implementasi	Penanggung-jawab
Eksplorasi Risiko	Melakukan sosialisasi dan asistensi kepada Instansi Pusat dan Pemerintah Daerah	Kegiatan Sosialisasi dan asistensi	Triwulan I	<b>Asisten Deputi SPBE</b>
Mitigasi Risiko	Rekrutmen evaluator eksternal baru	Penambahan jumlah evaluator eksternal	Triwulan I	<b>Asisen Deputi SPBE</b>

### 3. Risiko Residual

Risiko residual merupakan Risiko SPBE yang tersisa dari Risiko SPBE yang telah ditangani. Dalam melakukan penanganan terhadap risiko residual, dilakukan pengulangan proses penilaian risiko sampai dengan risiko residual tersebut berada di bawah Selera Risiko SPBE. Penetapan risiko residual ini dapat ditetapkan berdasarkan *penilaian ahli (expert judgement)*.

#### E. Pemantauan dan Reviu

Pemantauan bertujuan untuk memonitor faktor-faktor atau penyebab yang mempengaruhi Risiko SPBE dan kondisi lingkungan Dinas Komunikasi dan Informatika. Selain itu, pemantauan dilakukan guna memonitor pelaksanaan rencana aksi penanganan Risiko SPBE. Hasil pelaksanaan pemantauan dapat menjadi dasar untuk melakukan penyesuaian kembali proses Manajemen Risiko SPBE. Pemantauan dan reviu di Dinas Komunikasi dan Informatika dilakukan tahun dan bisa dilakukan sewaktu-waktu (insidental) sesuai kebutuhan Dinas.

#### F. Pencatatan dan Pelaporan

Pencatatan merupakan kegiatan atau proses pendokumentasian suatu aktivitas dalam bentuk tulisan dan dituangkan dalam dokumen. Pelaporan merupakan kegiatan yang dilakukan untuk menyampaikan hal-hal yang berhubungan dengan hasil pekerjaan yang telah dilakukan selama satu tahun anggaran.

Proses Manajemen Risiko SPBE dan keluaran yang dihasilkan perlu dicatat dan dilaporkan dengan mekanisme yang tepat. Pencatatan dan pelaporan bertujuan untuk mengkomunikasikan aktivitas Manajemen Risiko SPBE serta keluaran yang dihasilkan, menyediakan informasi untuk pengambilan keputusan, meningkatkan kualitas aktivitas Manajemen Risiko SPBE, serta mengawal interaksi dengan pemangku kepentingan termasuk tanggung-jawab serta akuntabilitas terhadap Manajemen Risiko SPBE. Pencatatan dan pelaporan Manajemen Risiko SPBE terdiri dari:

##### 1. Pencatatan dan pelaporan Periodik

Pencatatan dan pelaporan periodik merupakan kegiatan yang dilakukan secara berulang pada waktu yang telah ditentukan.



## 2. Pencatatan dan Pelaporan Insidental

Pencatatan dan pelaporan insidental merupakan kegiatan yang dilakukan pada waktu tertentu sesuai dengan kebutuhan.

## G. Dokumen Manajemen Risiko SPBE

Dokumen Manajemen Risiko SPBE terdiri dari:

### 1. Pakta Integritas Manajemen Risiko SPBE

Pakta Integritas Manajemen Risiko SPBE merupakan dokumen pernyataan atau janji untuk berkomitmen menjalankan Manajemen Risiko SPBE di Dinas Komunikasi dan Informatika. Dokumen Pakta Integritas dapat dilihat pada Formulir 1.0 Pakta Integritas.

### 2. Dokumen Proses Risiko SPBE

Dokumen Proses Risiko SPBE merupakan dokumen pendukung pelaksanaan proses penetapan konteks, penilaian, dan penanganan Risiko SPBE. Dokumen Proses Risiko SPBE terdiri dari:

#### a. Formulir Konteks Risiko SPBE

Formulir Konteks Risiko SPBE merupakan dokumen dari aktivitas penetapan konteks pada proses Manajemen Risiko SPBE. Formulir ini dapat dilihat pada Formulir 2.0.

#### b. Formulir Penilaian Risiko SPBE

Formulir Penilaian Risiko SPBE merupakan dokumen dari aktivitas penilaian Risiko SPBE pada proses Manajemen Risiko SPBE. Formulir ini dapat dilihat pada Formulir 3.0.

#### c. Formulir Rencana Penanganan Risiko SPBE

Formulir Rencana Penanganan Risiko SPBE merupakan dokumen dari aktivitas penanganan Risiko SPBE pada proses Manajemen Risiko SPBE. Formulir ini dapat dilihat pada Formulir 4.0.

### 3. Dokumen Proses Pengendalian Risiko SPBE

Dokumen Proses Pengendalian Risiko SPBE merupakan dokumen pendukung pelaksanaan proses komunikasi dan konsultasi, serta pelaporan Risiko SPBE. Dokumen Proses Pengendalian Risiko SPBE terdiri dari:

a. Dokumen Kegiatan Komunikasi dan Konsultasi

Dokumen Kegiatan Komunikasi dan Konsultasi merupakan dokumen dari aktivitas pelaksanaan kegiatan komunikasi dan konsultasi. Dokumen dapat berbentuk notulensi dan laporan atau dokumen lainnya yang dihasilkan dari pelaksanaan kegiatan komunikasi dan konsultasi.

b. Dokumen Laporan Pemantauan

Dokumen Laporan Pemantauan merupakan dokumen dari aktivitas pelaksanaan kegiatan pemantauan Risiko. Dalam pedoman ini menggunakan 2 format laporan yaitu laporan pemantauan triwulan dan laporan pemantauan tahunan.

Laporan pemantauan triwulan menggambarkan kondisi pelaksanaan dalam waktu setiap tiga bulan terkait rencana aksi penanganan yang meliputi besaran/level Risiko SPBE saat ini dan proyeksi Risiko SPBE, penanganan yang telah dilakukan, rencana penanganan, penanggung-jawab, dan waktu pelaksanaan.

Laporan pemantauan tahunan merangkum laporan triwulan I sampai dengan triwulan IV dengan berfokus pada tendensi besaran Risiko SPBE dan memberikan rekomendasi penanganan Risiko SPBE yang dapat digunakan sebagai masukan pelaksanaan proses Manajemen Risiko SPBE pada tahun selanjutnya. Format laporan pemantauan triwulan dan tahunan dapat dilihat pada Formulir 5.0.

### Laporan Pemantauan Kinerja SPBE Triwulan I

Nama Unit : Dinas Komunikasi dan Informatika



Sasaran : Meningkatnya kualitas penyelenggaraan SPBE

Risiko : Terdapat Perangkat Daerah yang tidak dievaluasi karena kurangnya jumlah evaluator eksternal sehingga terjadi penurunan kinerja

Risiko SPBE pada awal tahun berada pada Level Risiko SPBE "sedang" dengan Besaran Risiko SPBE sebesar 14 dimana kemungkinan terjadinya Risiko SPBE tersebut sekitar 15% dalam satu periode (Kadang-Kadang Terjadi) dan berdampak pada penurunan kinerja hingga 50% (Cukup Signifikan).

Risiko SPBE tersebut pada triwulan I telah berada pada Level Risiko SPBE "rendah" dengan Besaran Risiko SPBE sebesar 10 dimana kemungkinan terjadinya Risiko SPBE tersebut sekitar 15% dalam satu periode (Kadang- Kadang Terjadi) dan berdampak pada penurunan kinerja hingga 20% (Kurang Signifikan).

Risiko SPBE tersebut kedepannya tidak dilakukan penanganan, karena sudah berada dibawah Selera Risiko SPBE.

#### Penanganan yang telah dilakukan

Rekrutmen evaluator eksternal

Rencana Penanganan	Penanggung-jawab	Waktu
Melakukan pemantauan terhadap kegiatan evaluasi SPBE	Asisten Deputi SPBE	Triwulan I

Gambar 3. Contoh Pengisian Formulir 5.0  
Laporan Pemantauan Risiko SPBE Triwulan I

### Laporan Pemantauan Kinerja SPBE Tahunan



Nama Unit : Dinas Komunikasi dan Informatika

Sasaran : Meningkatnya kualitas penyelenggaraan SPBE

Risiko : Terdapat Perangkat Daerah yang tidak dievaluasi karena kurangnya jumlah evaluator eksternal sehingga terjadi penurunan kinerja

#### Besaran/Level Risiko SPBE Saat ini

Risiko SPBE pada awal tahun berada pada Level Risiko SPBE "sedang" dengan Besaran Risiko SPBE sebesar 14.

Risiko SPBE tersebut pada triwulan I, II, III, dan IV telah berada pada Level Risiko SPBE "rendah" dengan Besaran Risiko SPBE sebesar 10.

#### Penanganan yang telah dilakukan

1. Rekrutmen evaluator eksternal termasuk pelatihan bagi evaluator eksternal
2. Pemantauan terhadap kegiatan evaluasi SPBE.

#### Rekomendasi

Untuk mengantisipasi terjadinya Risiko SPBE yang serupa, perlu dipastikan jumlah evaluator eksternal yang dibutuhkan untuk pelaksanaan evaluasi SPBE sesuai dengan analisis beban kerja.

Gambar 4. Contoh Pengisian Formulir 5.0  
Laporan Pemantauan Risiko SPBE Tahunan

## BAB IV

### STRUKTUR MANAJEMEN DAN BUDAYA SADAR RISIKO SPBE

Manajemen Risiko SPBE merupakan tanggung-jawab bersama pada semua tingkatan di lingkungan Dinas Komunikasi dan Informatika. Agar proses dan pengukuran dalam Manajemen Risiko SPBE dapat dilaksanakan dengan baik, maka diperlukan tata kelola Manajemen Risiko SPBE yang mengatur tugas dan tanggung-jawab dari struktur Manajemen Risiko SPBE, dan budaya sadar Risiko SPBE yang dapat menggerakkan pegawai ASN untuk menerapkan Manajemen Risiko SPBE.

#### A. Struktur Manajemen Risiko SPBE

Struktur Manajemen Risiko SPBE terdiri atas:

1. Komite Manajemen Risiko (KMR) SPBE yang memiliki fungsi penetapan kebijakan strategis terkait Manajemen Risiko SPBE.
2. Unit Pemilik Risiko (UPR) SPBE yang memiliki fungsi pelaksanaan Manajemen Risiko SPBE.
3. Unit Kepatuhan Risiko (UKR) SPBE yang memiliki fungsi pengawasan terhadap pelaksanaan Manajemen Risiko SPBE.

Gambar 5 mengilustrasikan struktur Manajemen Risiko SPBE seperti di bawah ini.

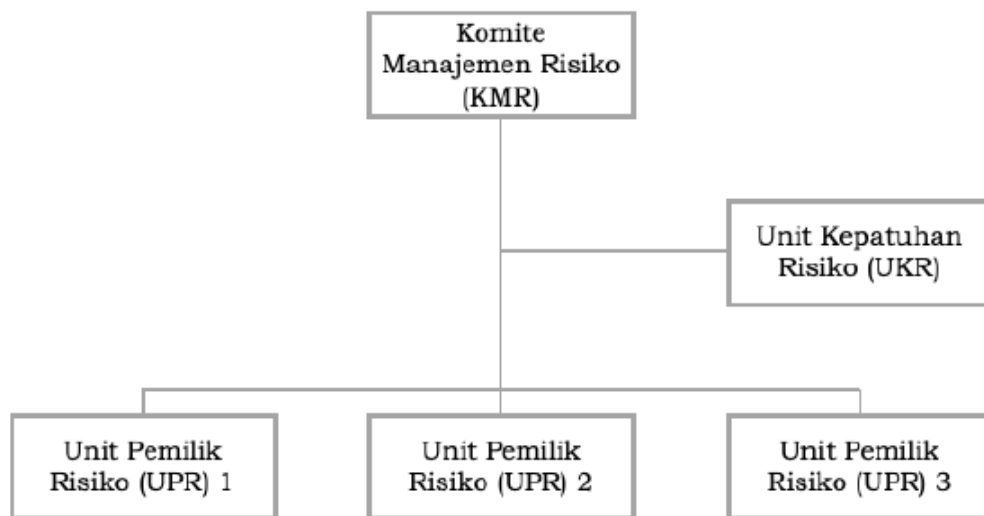

Gambar 5. Struktur Manajemen Risiko SPBE

Struktur Manajemen Risiko SPBE merupakan struktur *ex-officio* yang menjalankan tugas tambahan terkait Manajemen Risiko SPBE. Apabila Instansi Pusat dan Pemerintah Daerah telah memiliki kebijakan manajemen risiko bagi organisasi, struktur Manajemen Risiko SPBE hendaknya mengadopsi struktur manajemen risiko yang telah ada tersebut untuk keterpaduan pelaksanaan manajemen risiko secara menyeluruh.

Di dalam penerapan Manajemen Risiko SPBE, struktur Manajemen Risiko SPBE di Dinas Komunikasi dan Informatika dapat memiliki struktur yang berbeda dengan Perangkat Daerah lainnya. Perbedaan struktur Manajemen Risiko SPBE dapat dipengaruhi oleh ukuran organisasi, kompleksitas tugas, dan/atau tingkat risiko di Perangkat Daerah. Perangkat Daerah yang memiliki ukuran organisasi yang besar, kompleksitas tugas yang tinggi, dan/atau tingkat risiko yang tinggi memerlukan pengendalian Risiko SPBE yang lebih ketat melalui struktur Manajemen Risiko SPBE yang lebih berjenjang.

#### 1. Komite Manajemen Risiko (KMR) SPBE

Komite Manajemen Risiko SPBE yang disingkat KMR SPBE dibentuk dan ditetapkan oleh masing-masing pimpinan *instansi pusat dan kepala daerah*, dan memiliki anggota yang terdiri atas pejabat *instansi pusat dan pemerintah daerah* yang memiliki kewenangan pengambilan keputusan dan penetapan kebijakan strategis terkait Manajemen Risiko SPBE. KMR SPBE memiliki tugas menyelenggarakan perumusan dan penetapan kebijakan, pengendalian, pemantauan, dan evaluasi penerapan kebijakan Manajemen Risiko SPBE. Dalam melaksanakan tugasnya, KMR SPBE menyelenggarakan fungsi sebagai berikut:

- a. Penyusunan dan penetapan kebijakan Manajemen Risiko SPBE;
- b. Penyusunan dan penetapan kerangka kerja dan pedoman pelaksanaan Manajemen Risiko SPBE;
- c. Penyusunan dan penetapan pakta integritas Manajemen Risiko SPBE;
- d. Penyusunan dan penetapan konteks Risiko SPBE;
- e. Pengendalian proses Risiko SPBE melalui komunikasi dan konsultasi, pencatatan dan pelaporan, serta pemantauan dan evaluasi terhadap penerapan Manajemen Risiko SPBE; dan
- f. Pelaksanaan komitmen pimpinan dan penerapan budaya sadar Risiko SPBE.

## 2. Unit Pemilik Risiko (UPR) SPBE

Unit Pemilik Risiko SPBE yang disingkat UPR SPBE merupakan unit kerja *di instansi pusat dan pemerintah daerah* yang bertanggung-jawab langsung kepada pimpinan *instansi pusat dan pemerintah daerah*. UPR SPBE memiliki tugas melaksanakan penerapan Manajemen Risiko SPBE pada unit kerja tertinggi sampai terendah. UPR SPBE terdiri atas unsur:

- a. Pemilik Risiko SPBE merupakan pejabat yang bertanggung-jawab atas pelaksanaan penerapan Manajemen Risiko SPBE di unit organisasi tersebut;
- b. Koordinator Risiko SPBE merupakan pejabat/pegawai yang ditunjuk oleh Pemilik Risiko SPBE untuk bertanggung-jawab atas pelaksanaan koordinasi penerapan Manajemen Risiko SPBE kepada semua pemangku kepentingan baik internal maupun eksternal UPR SPBE; dan
- c. Pengelola Risiko SPBE merupakan pejabat/pegawai yang ditunjuk oleh Pemilik Risiko SPBE untuk bertanggung-jawab atas pelaksanaan operasional Manajemen Risiko SPBE pada unit-unit kerja yang berada di bawah UPR SPBE.

Dalam melaksanakan tugasnya, UPR SPBE menjalankan fungsi sebagai berikut:

- a. Penyusunan dan penetapan penilaian Risiko SPBE dan rencana pelaksanaan Manajemen Risiko SPBE termasuk rencana kontinjensi penanganan Risiko SPBE;
- b. Pelaksanaan koordinasi penerapan Manajemen Risiko SPBE kepada semua pemangku kepentingan;
- c. Pelaksanaan operasional Manajemen Risiko SPBE yang efektif melalui komunikasi dan konsultasi, pencatatan dan pelaporan, serta pemantauan dan evaluasi; dan
- d. Pelaksanaan pembinaan budaya sadar Risiko SPBE melalui sosialisasi, bimbingan, dan supervisi penerapan Manajemen Risiko SPBE.

## 3. Unit Kepatuhan Risiko (UKR) SPBE

Unit Kepatuhan Risiko SPBE yang disingkat UKR SPBE merupakan unit organisasi *di instansi Pusat dan pemerintah daerah* yang melaksanakan fungsi pengawasan intern *di instansi pusat dan pemerintah daerah* (Aparat Pengawasan Intern Pemerintah – APIP). UKR SPBE memiliki tugas melaksanakan pengawasan terhadap penerapan

kebijakan Manajemen Risiko SPBE di semua UPR SPBE. Dalam melaksanakan tugasnya, UKR SPBE menjalankan fungsi sebagai berikut:

- a. Penyusunan kebijakan pengawasan terhadap penerapan Manajemen Risiko SPBE;
- b. Pelaksanaan pengawasan intern terhadap penerapan Manajemen Risiko SPBE di semua UPR SPBE melalui audit, reviu, pemantauan, evaluasi, dan kegiatan pengawasan lainnya;
- c. Pelaksanaan konsultasi dan asistensi kepada UPR SPBE dalam penerapan Manajemen Risiko SPBE;
- d. Penyusunan dan penyampaian rekomendasi terhadap efektivitas penerapan Manajemen Risiko SPBE kepada KMR SPBE dan UPR SPBE: dan
- e. Pelaksanaan konsultasi dan asistensi kepada UPR dalam pembinaan budaya sadar Risiko SPBE.

## B. Budaya Sadar Risiko SPBE

Budaya sadar Risiko SPBE merupakan perilaku ASN yang mengenal, memahami, dan mengakui kemungkinan terjadinya Risiko SPBE, baik positif maupun negatif, yang ditindaklanjuti dengan upaya yang berfokus pada penerapan Manajemen Risiko SPBE di *instansi pusat dan pemerintah daerah*. ASN harus peka terhadap faktor-faktor dan peristiwa yang mungkin berpengaruh terhadap tujuan dan sasaran penerapan SPBE di *instansi pusat dan pemerintah daerah*. Dengan menyadari adanya Risiko SPBE, ASN dapat merencanakan dan mempersiapkan tindakan atau penanganan Risiko SPBE secepatnya. Keterlibatan ASN di dalam budaya sadar Risiko SPBE akan memberikan nilai tambah dan meningkatkan efektivitas penerapan Manajemen Risiko SPBE yang pada akhirnya berdampak pada peningkatan kualitas penerapan SPBE di *instansi pusat dan pemerintah daerah*.

### 1. Faktor Keberhasilan

Faktor-faktor yang dapat mendukung keberhasilan dalam menciptakan budaya sadar Risiko SPBE antara lain:

- a. Kepemimpinan;

KMR SPBE harus dapat menunjukkan sikap kepemimpinan, yaitu konsisten dalam perkataan dan tindakan, mampu mendorong atau menggerakkan ASN dalam penerapan budaya sadar Risiko SPBE, mampu menempatkan Manajemen Risiko SPBE sebagai agenda penting di dalam setiap pengambilan keputusan yang terkait dengan



penerapan SPBE, dan memiliki komitmen yang kuat menerapkan Manajemen Risiko SPBE melalui penyediaan sumber daya yang cukup, baik anggaran, SDM, kebijakan, pedoman, maupun strategi penerapannya di *instansi pusat dan pemerintah daerah*.

b. Keterlibatan Semua Pihak

Budaya sadar Risiko SPBE melibatkan semua ASN yang terkait secara langsung maupun tidak langsung dengan penerapan SPBE, baik ASN yang berada pada KMR SPBE, UPR SPBE, maupun UKR SPBE, karena mereka yang paling memahami terjadinya Risiko SPBE dan cara penanganannya dalam level strategis maupun operasional.

c. Komunikasi

Komunikasi tentang pentingnya Manajemen Risiko SPBE harus dapat disampaikan kepada setiap ASN yang terlibat dalam penerapan SPBE melalui penyediaan saluran komunikasi yang variatif dan efektif. Tidak hanya KMR SPBE menyampaikan informasi terkait kebijakan Manajemen Risiko kepada ASN, tetapi juga ASN dapat menyampaikan informasi Risiko SPBE kepada pimpinan di setiap jenjang termasuk kepada KMR SPBE. Saluran komunikasi ini dapat diwujudkan melalui rapat-rapat pengambilan keputusan, berbagai pertemuan dalam proses Manajemen Risiko SPBE, dan penyampaian informasi melalui saluran komunikasi elektronik seperti surat elektronik sistem naskah dinas elektronik, sistem aplikasi manajemen risiko, video conference, dan lain sebagainya.

d. Daya Responsif

Dalam budaya sadar Risiko SPBE, Risiko SPBE dieskalasi kepada pihak yang bertanggung-jawab agar dapat ditangani dengan cepat. Sikap responsif ini sangat penting untuk mencegah ancaman yang dapat menghambat tercapainya tujuan penerapan SPBE ataupun meraih peluang untuk mempercepat tercapainya tujuan penerapan SPBE termasuk peningkatan kualitasnya. ASN yang responsif akan lebih siap beradaptasi terhadap perubahan dan penyelesaian masalah yang rumit dalam penerapan SPBE.

e. Sistem Penghargaan

KMR SPBE hendaknya memahami secara langsung permasalahan yang dialami oleh ASN pada pelaksanaan tugas UPR SPBE dan UKR SPBE, serta menjadikan pencapaian kinerja Risiko SPBE sebagai salah satu indikator dalam pemberian penghargaan dan sanksi.

f. Integrasi Proses

Proses Manajemen Risiko SPBE hendaknya diintegrasikan dengan proses manajemen di *instansi pusat dan pemerintah daerah* sehingga tidak dipandang sebagai tambahan beban pekerjaan. Integrasi proses dapat dilakukan dengan menyelaraskan proses Manajemen Risiko SPBE sebagai satu kesatuan dari setiap proses kegiatan, proses manajemen risiko, dan proses manajemen kinerja *instansi pusat dan pemerintah daerah*.

g. Program Kegiatan Berkelanjutan

Agar budaya sadar Risiko SPBE dapat diterima oleh ASN, KMR SPBE hendaknya menyusun program kegiatan budaya sadar Risiko SPBE secara sistematis dan terencana, seperti kegiatan edukasi, berbagai pengetahuan, dan kunjungan kerja/supervisi ke UPR SPBE.

2. Langkah-langkah Pengembangan

Pengembangan budaya sadar Risiko SPBE dapat dilakukan melalui langkah-langkah berikut ini:

- a. Menyusun perencanaan kegiatan budaya sadar Risiko SPBE;
- b. Melaksanakan kegiatan busaya sadar Risiko SPBE; dan
- c. Melakukan pemantauan dan evaluasi pelaksanaan kegiatan budaya sadar Risiko SPBE.

Langkah-langkah pengembangan budaya sadar Risiko SPBE dapat dilihat pada Gambar 6 di bawah ini.



Gambar 6. Langkah Pengembangan Budaya Sadar Risiko SPBE

Perencanaan kegiatan budaya sadar Risiko SPBE difokuskan pada:

- a. Pemetaan pemangku kepentingan terhadap pelaksanaan Manajemen Risiko SPBE. Tujuan dari pemetaan pemangku kepentingan adalah untuk melakukan penilaian terhadap pemangku kepentingan terkait peran dan kapasitas mereka dalam mempengaruhi keberhasilan penerapan budaya sadar Risiko SPBE, serta untuk menyusun prioritas kegiatan budaya sadar Risiko SPBE berdasarkan tingkat kekuatan, posisi penting, ataupun pengaruh dari pemangku kepentingan. Dalam hal ini, pemangku kepentingan dapat diidentifikasi dengan merujuk pada struktur Manajemen Risiko SPBE yang mencakup KMR SPBE, UPR SPBE, dan UKR SPBE.
- b. Pengukuran tingkat dukungan pemangku kepentingan terhadap budaya sadar Risiko SPBE. Hal ini menjadi penting untuk mengelola kegiatan budaya sadar Risiko SPBE secara efektif. Dukungan pemangku kepentingan dapat digolongkan ke dalam tiga kategori, yaitu: sangat mendukung secara konsisten, mendukung secara tidak konsisten, dan tidak mendukung atau resisten terhadap budaya sadar Risiko SPBE.
- c. Pengukuran tingkat kesiapan budaya sadar Risiko SPBE. Pengukuran ini biasanya menggunakan kuesioner yang disampaikan kepada pemangku kepentingan, baik secara sampel maupun semua populasi. Pengukuran dapat difokuskan antara lain pada

komitmen, manfaat/dampak, pemahaman/kesadaran, tata cara/prosedur pelaksanaan, dan partisipasi dari pemangku kepentingan terhadap penerapan Manajemen Risiko SPBE.

- d. Penyusunan rencana kegiatan budaya sadar Risiko SPBE. Rencana kegiatan yang tepat disusun dengan memperhatikan sumber daya yang tersedia di *instansi pusat dan pemerintah daerah* seperti anggaran, waktu, sarana dan prasarana, SDM pelaksana, peserta, dan metode pelaksanaan. Metode pelaksanaan kegiatan budaya sadar Risiko SPBE mencakup antara lain pelatihan, seminar, sosialisasi, kelompok diskusi, berbagai pengetahuan dan pengalaman, konsultasi, pembimbingan/pendampingan, dan supervisi.

Pelaksanaan kegiatan budaya sadar Risiko SPBE difokuskan pada implementasi rencana kegiatan budaya sadar Risiko SPBE, yaitu:

- a. Melakukan komunikasi kepada pemangku kepentingan. Sebelum melaksanakan rencana kegiatan budaya sadar Risiko SPBE, rencana tersebut perlu dikomunikasikan kepada pemangku kepentingan dengan memberikan alasan-alasan yang rasional agar mendapatkan dukungan pelaksanaan oleh pemangku kepentingan.
- b. Mengelola hambatan/kendala. Dalam pelaksanaan kegiatan budaya sadar Risiko SPBE, kendala-kendala yang terjadi agar dikelola dengan baik agar tujuan dari kegiatan tersebut dapat dicapai.

Pemantauan dan evaluasi kegiatan budaya sadar Risiko SPBE ditujukan untuk meningkatkan budaya sadar Risiko SPBE melalui perbaikan berkelanjutan. Pelaksanaan pemantauan dan evaluasi difokuskan pada:

- a. Pengukuran perubahan tingkat dukungan, kesadaran, dan pemahaman dari pemangku kepentingan terhadap penerapan Manajemen Risiko SPBE. Pengukuran terkait hal ini dapat dilakukan melalui pengumpulan dan analisis umpan balik dari pemangku kepentingan. Hasil analisis selanjutnya digunakan untuk memutakhirkan tingkat dukungan, kesadaran, dan pemahaman dari pemangku kepentingan, serta memberikan saran-saran perbaikan terhadap kegiatan budaya sadar Risiko SPBE.
- b. Pemutakhiran rencana kegiatan budaya sadar Risiko SPBE. Rencana kegiatan budaya sadar Risiko SPBE dilakukan pemutakhiran berdasarkan saran-saran perbaikan dengan

tetap mempertimbangkan ketersediaan sumber daya yang dimiliki oleh *instansi pusat dan pemerintah daerah*.

- c. Pelaksanaan perbaikan berkelanjutan. Rencana kegiatan budaya sadar Risiko SPBE yang telah dimutakhirkan dilaksanakan melalui langkah ke dua di atas sehingga mencapai peningkatan budaya sadar Risiko SPBE.

## BAB V

### PENUTUP

Penerapan Manajemen Risiko SPBE mutlak diperlukan untuk lebih menjamin pencapaian tujuan dan keberlangsungan dari SPBE. Pelaksanaan Manajemen Risiko SPBE diawali dengan penyusunan dan penetapan kerangka kerja Manajemen Risiko SPBE yang terintegrasi dengan proses kerja di *instansi pusat dan pemerintah daerah*. Kerangka kerja Manajemen Risiko SPBE mencakup prinsip, kepemimpinan dan komitmen, proses Manajemen Risiko SPBE, dan tata kelola Manajemen Risiko SPBE. Dalam pelaksanaannya, kerangka kerja Manajemen Risiko SPBE dapat disesuaikan dengan kondisi *Instansi Pusat dan Pemerintah Daerah masing-masing*.

Agar Manajemen Risiko SPBE dapat diimplementasikan dengan baik, diperlukan peran serta seluruh pihak baik internal *instansi pusat dan pemerintah daerah* maupun pemangku kepentingan lain. Koordinasi dan kolaborasi yang baik dengan seluruh elemen termasuk sistem yang telah berjalan di *instansi pusat dan pemerintah daerah* menjadi kunci keberhasilan pelaksanaan Manajemen Risiko SPBE.

Marabahan, 22 Nopember 2021

KEPALA DINAS,  
DINAS KOMUNIKASI  
DAN INFORMATIKA

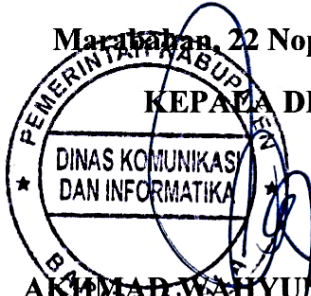
  
AKHMAD WAHYUNI, S.Sos, M.IP  
NIP. 19650501 198602 1 007

FORMULIR 1.0

PAKTA INTEGRITAS MANAJEMEN RISIKO SPBE



<NOMOR PIAGAM>

<NAMA UPR>

<PEMERINTAH KABUPATEN BARITO KUALA>

TAHUN 2021

Dalam rangka pencapaian sasaran SPBE pada Dinas Komunikasi dan Informatika Kabupaten Barito Kuala, saya menyatakan:

1. Penetapan konteks, identifikasi, analisis, evaluasi, dan rencana penanganan Risiko SPBE telah sesuai dengan ketentuan Manajemen Risiko SPBE yang berlaku di Kabupaten Barito Kuala.
2. Rencana penanganan Risiko SPBE yang merupakan bagian yang tidak terpisahkan dari pakta integritas ini akan dilaksanakan oleh seluruh jajaran dalam unit yang saya pimpin;
3. Pemantauan dan revidi akan dilaksanakan secara berkala untuk meningkatkan efektivitas Manajemen Risiko SPBE.

<Tempat dan Tanggal Penetapan>

<Jabatan Pimpinan UPR>

<TTD>

<Nama Pimpinan UPR>

FORMULIR 5.0

LAPORAN PEMANTAUAN RISIKO SPBE

Laporan Pemantauan Risiko SPBE Triwulan <I, II, atau III>

<div style="border: 1px solid black; border-radius: 50%; width: 100px; height: 100px; display: flex; align-items: center; justify-content: center;"> <div style="text-align: center;"> <p>&lt;Prioritas Risiko&gt;</p> </div> </div>	Nama Unit	:	
	Sasaran	:	
	Risiko	:	
		:	

Besaran/Level Risiko SPBE Saat ini dan Proyeksi Risiko SPBE

Penanganan yang telah dilakukan

Rencana Penanganan	Penanggung-jawab	Waktu Pelaksanaan



Laporan Pemantauan Risiko SPBE Tahunan

<div>&lt;Prioritas Risiko&gt;</div>	Nama Unit	:	
	Sasaran	:	
	Risiko	:	

Besaran/Level Risiko SPBE Saat ini dan Proyeksi Risiko SPBE

Penanganan yang telah dilakukan

Rekomendasi	
-------------	--