

PROFIL KECAMATAN SINGKAWANG TENGAH

I. Data Statis

A. *Kondisi Eksisting Kecamatan Singkawang Tengah*

Kecamatan Singkawang Tengah yang terletak pada posisi $0^{\circ} 53'09''$ Lintang Utara $0^{\circ} 56'11''$ Lintang Utara dan $108^{\circ} 59'10''$ Bujur Timur $109^{\circ}02'18''$ Bujur Timur yang tepat berada di Jalan Pahlawan Kelurahan Roban.

Kecamatan Singkawang Tengah termasuk kedalam wilayah Pemerintah Kota Singkawang Provinsi Kalimantan Barat. Kecamatan Singkawang Tengah terletak ditengah-tengah Kecamatan lain di kota Singkawang. Secara Administratif Kecamatan Singkawang Tengah mempunyai batas-batas wilayah sebagai berikut :

- Sebelah Utara dengan Kecamatan Singkawang Utara;
- Sebelah Timur dengan Kecamatan Singkawang Timur;
- Sebelah Selatan dengan Kecamatan Singkawang Timur;
- Sebelah Barat dengan Kecamatan Singkawang Barat.

1. *Kondisi Geografis*

Luas wilayah Kecamatan Singkawang Tengah adalah 3.157 Ha atau 6,56% dari luas seluruh Kota Singkawang. Kecamatan Singkawang Tengah terbagi dalam 6 Kelurahan yaitu: Kelurahan Roban, Condong, Sekip Lama, Jawa, Bukit Batu, dan Sungai Wie.

- a. Luas Wilayah Menurut Kelurahan di Kecamatan Singkawang Tengah terlihat pada Tabel di bawah ini:

No	Kelurahan	Luas (Ha)	Persentase (%)
1	Kelurahan Roban	2.000	63,35
2	Kelurahan Condong	200	6,34
3	Kelurahan Sekip Lama	75	2,38
4	Kelurahan Jawa	218	6,91
5	Kelurahan Bukit Batu	362	11,47
6	Kelurahan Sungai Wie	302	9,57
JUMLAH		3.157	100

- b. Kecamatan Singkawang Tengah berada pada Meter Diatas Permukaan Laut (MDPL) < 500 m.

- c. Pemanfaatan lahan yang ada di Kecamatan Singkawang Tengah sesuai dengan peruntukannya, sebagai berikut:

No	Penggunaan	Luas (Ha)
1	Tanah Sawah	147
2	Tanah Sawah Tanah Kering (daratan)	140
3	Tanah Basah	17,5
4	Fasilitas Umum	11,12

- d. Jarak antara Kelurahan, ke Kecamatan dan ke Pemerintah Kota Singkawang terlihat pada Tabel di bawah ini:

No	Dari	Kecamatan Skw Tengah (Km)
1	Kelurahan Roban	1,4
2	Kelurahan Condong	1,3
3	Kelurahan Sekip Lama	3,2
4	Kelurahan Jawa	2,5
5	Kelurahan Bukit Batu	4,9
6	Kelurahan Sungai Wie	4,5

2. *Administrasi Pemerintahan*

a. Instansi Pemerintah di Wilayah Kecamatan Singkawang Tengah

Instansi Pemerintah yang berada di wilayah Kecamatan Singkawang

Tengah terdiri dari :

1). Instansi Vertikal, terdiri dari:

- a. Kantor Urusan Agama
- b. Polsek Singkawang Tengah

2). Instansi BUMN/BUMD, terdiri dari:

- a. Bank BNI
- b. Bank BRI
- c. Bank Kalbar
- d. Kantor Pos
- e. Pegadaian
- f. PDAM

3) Instansi Otonomi, terdiri dari:

- a. Rumah Sakit DKT
- b. UPT Puskesmas

b. Pemerintahan Kecamatan

Data Kondisi Kantor Kecamatan Singkawang Tengah

No	Uraian	Data	Ket.
1	Status Kepemilikan	Hak Pakai	
2	Luas Tanah	5.043 m2	
3	Luas Bangunan	-	
4	Tahun Pendirian	2006	
5	Sumber Biaya	APBD	
6	Biaya dari Pusat/Prop	-	
7	Biaya APBD Kota	-	
8	Biaya Lainnya	-	
9	Bertingkat/Tidak	Bertingkat	
10	Kondisi Bangunan Kantor	Baik	

c. Kelembagaan Kelurahan

Dalam menjalankan roda pemerintahan, Kecamatan Singkawang Tengah dibagi dalam 6 Kelurahan dengan jumlah RT sebagai berikut:

No	Kelurahan	Jumlah (RT)
1	Kelurahan Roban	63
2	Kelurahan Condong	38
3	Kelurahan Sekip Lama	21
4	Kelurahan Jawa	15
5	Kelurahan Bukit Batu	17
6	Kelurahan Sungai Wie	18
JUMLAH		172

II. DATA DINAMIS

A. Pemerintahan Kecamatan

1. Tugas Pokok dan Fungsi dan Struktur Organisasi Kecamatan Singkawang Tengah

a. Struktur Organisasi

Bagan Struktur Organisasi Tata Kerja Kecamatan Singkawang Tengah dapat dilihat pada bagan sebagai berikut:

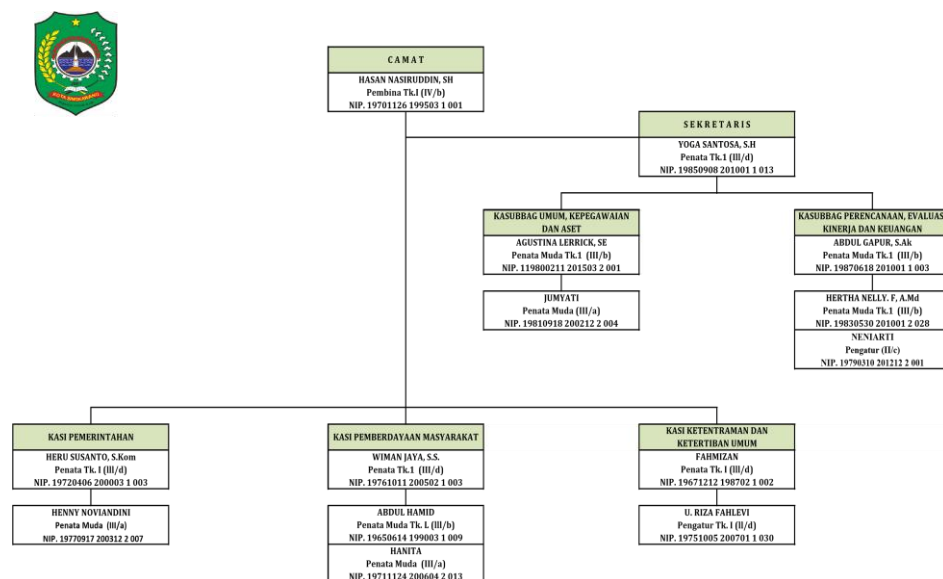

Keberadaan pegawai sangat penting dalam sebuah organisasi, baik organisasi swasta maupun pemerintah. Begitu juga dengan kecamatan yang merupakan organisasi pemerintah. Bagaimana canggih dan modernnya peralatan kantor suatu instansi, apabila pegawai tidak mampu menguasai cara menggunakannya maka peralatan kantor tersebut tidak akan dapat memberikan kontribusi yang berarti bagi kemajuan organisasi. Oleh karena itu sumber daya manusia aparaturnya Pemerintah Kecamatan Singkawang Tengah memegang peranan yang sangat penting bagi pencapaian tujuan organisasi pemerintahan.

b. Tugas Pokok dan Fungsi

Secara umum, rencana kerja OPD Kecamatan Singkawang Tengah selain berkaitan dengan program dan kegiatan juga melaksanakan pengawasan dan monitoring serta pembinaan kemasyarakatan demi terciptanya ketentraman dan ketertiban umum.

Kecamatan Singkawang Tengah mempunyai kewenangan melaksanakan sebagian kewenangan Pemerintah Kota di Wilayah kerjanya yang meliputi bidang Pemerintahan, Ekonomi, Pembangunan, Pemberdayaan Masyarakat & Kesejahteraan sosial dan pembinaan Kehidupan Kemasyarakatan serta Urusan Pelayanan Umum lainnya yang diserahkan oleh Walikota yang merupakan tugas pokok dari Kecamatan itu sendiri.

Berdasarkan Peraturan Pemerintah Nomor 17 Tahun 2018 Tentang Kecamatan dan Peraturan Daerah Kota Singkawang Nomor 22 Tahun 2021 Tentang Pembentukan dan Susunan Organisasi Perangkat daerah di Lingkungan Pemerintah Kota Singkawang, Kecamatan merupakan perangkat daerah Kota Singkawang sebagai pelaksana teknis kewilayahan yang mempunyai wilayah kerja tertentu dan dipimpin oleh Camat. Struktur organisasi kecamatan terdiri atas :

1) Camat

Camat adalah unsur pimpinan yang menyelenggarakan tugas umum pemerintahan di wilayah kecamatan dan melaksanakan sebagian urusan otonomi daerah berdasarkan pelimpahan kewenangan pemerintahan dari walikota.

Untuk melaksanakan tugasnya, Camat mempunyai fungsi :

- a) Penyelenggaraan pemerintahan dan pelayanan publik;
- b) Pengorganisasian kegiatan pemberdayaan masyarakat;
- c) Pengkoordinasian pemeliharaan prasana dan sarana pelayanan umum;
- d) Pengkoordinasian upaya penyelenggaraan ketentraman dan ketertiban umum;

- e) Pengoordinasian penerapan dan penegakan Peraturan Daerah dan Peraturan Wali Kota;
- f) Pengoordinasian penyelenggaraan kegiatan pemerintahan tingkat Kecamatan;
- g) Pembinaan dan pengawasan penyelenggaraan kegiatan kelurahan;
- h) Pelaksanaan urusan pemerintahan yang menjadi kewenangan Daerah yang tidak dilaksanakan oleh unit kerja pemerintahan daerah yang ada di kecamatan;
- i) Pelaksanaan tugas lain yang diperintahkan oleh perundang – undangan, dan
- j) Pelaksanaan tugas yang di limpahkan oleh Wali Kota untuk melaksanakan sebagian urusan pemerintahan yang menjadi kewenangan daerah.

2) Sekretaris Kecamatan

Sekretaris Kecamatan mempunyai tugas Menyusun program kerja, meyiapkan bahan rumusaan kebijakan, koordinasi, falisitasi, monitoring, evaluasi dan pelaporan pelaksanaan kegiatan kesekretariatan meliputi bidang umum, kepegawaian, aset, perencanaan, evaluasi kinerja serta keuangan. Fungsi Sekretariat Kecamatan adalah :

- a) Penyusunan program kerja bidang, pelaksanaan, monitoring, evaluasi dan pelaporan kesekretariatan;
- b) Penyiapan bahan dan perumusan kebijakan teknis kesekretariatan;
- c) Penyiapan bahan pelaksanaan kebijakan kesekretariatan;
- d) Penyiapan bahan evaluasi dan pelaporan kesekretariatan; dan
- e) Pelaksanaan fungsi lain yang diberikan oleh Camata yang berkaitan dengan tugas dan fungsinya.

Uraian Tugas Sekretaris adalah sebagai berikut:

- a) Menyusun program kerja kesekretariatan berdasarkan sasaran strategis Kecamatan yang telah ditetapkan sebagai pedoman untuk melaksanakan tugas;
- b) Membagi tugas dan memberi petunjuk kepada Kepala Subbagian dengan memberi arahan sesuai dengan permasalahan dan bidang tugas masing-masing agar tercapai efisiensi dan efektivitas pelaksanaan tugas;
- c) Menyelia pekerjaan yang dilaksanakan Kepala Subbagian dan pelaksana/fungsional pada Sekretariat secara berkelanjutan berdasarkan program kerja yang telah ditetapkan untuk menghindari terjadinya kesalahan dan penyimpangan dalam pelaksanaan tugas;
- d) Melakukan koordinasi dan fasilitasi terhadap penyelenggaraan program/kegiatan/subkegiatan kesekretariatan sesuai dengan peraturan secara terarah, terpadu dan selaras;
- e) Menyiapkan bahan perumusan kebijakan teknis kesekretariatan sesuai pedoman dan peraturan perundang-undangan untuk diajukan kepada pimpinan sebagai bahan pelaksanaan tugas;
- f) Melaksanakan tugas pembinaan dan pengelolaan kegiatan pada Sekretariat sesuai dengan peraturan perundang-undangan untuk kelancaran pelaksanaan tugas;
- g) Melaksanakan program kerja yang berkaitan dengan umum, kepegawaian, aset, perencanaan, evaluasi kinerja dan keuangan berdasarkan peraturan perundang-undangan agar pelaksanaan program kerja dapat berjalan secara efisien dan efektif;
- h) Memfasilitasi kegiatan/ sub kegiatan yang berkaitan dengan umum, kepegawaian, aset, perencanaan, evaluasi kinerja dan keuangan sesuai dengan peraturan perundang-undangan agar pelaksanaan tugas berjalan lancar;
- i) Menyusun dan memferivikasi konsep naskah dinas yang berkaitan dengan penyelenggaraan program kerja secretariat berdasarkan peraturan perundang-undangan sebagai bahan perumusan kebijakan pimpinan;
- j) Mengevaluasi pelaksanaan program yang telah dilaksanakan oleh Kepala Subbagian pada Sekretariat dengan cara membandingkan

antara hasil kerja yang capai dengan rencana kerja yang telah ditetapkan untuk mengetahui tingkat kinerja yang dicapai;

- k) Membuat dan melaporkan pelaksanaan tugas Sekretariat baik secara lisan maupun tertulis sesuai program kerja yang telah ditetapkan untuk bahan pertimbangan Camat dalam pengambilan keputusan; dan
- l) Melaksanakan tugas kedinasan lainnya yang diperintahkan oleh atasan baik lisan maupun tertulis sesuai dengan tugas dan fungsi Sekretariat untuk kelancaran pelaksanaan tugas.

3) Sub Bagian

a) Sub Bagian Umum, Kepegawaian dan Aset

Kepala sub Bagian Umum dan Kepegawaian mempunyai Fungsi:

- a) Menyusun rencana kerja bidang umum, kepegawaian dan aset;
- b) Penyelenggaraan kegiatan bidang umum, kepegawaian dan aset;
- c) Menyusun bahan laporan pelaksanaan tugas bidang umum, kepegawaian dan aset;
- d) Pelaksanaan monitoring dan evaluasi bidang umum, kepegawaian dan aset; dan
- e) Pelaksanaan tugas lain bidang umum, kepegawaian dan aset yang diberikan oleh Sekretaris.

b) Sub Bagian Perencanaan, Evaluasi Kinerja dan Keuangan

Sub bagian Perencanaan, Evaluasi Kinerja dan Keuangan mempunyai fungsi :

- a) Penyusunan rencana kerja bidang perencanaan, evaluasi kinerja dan keuangan;
- b) Penyelenggaraan kegiatan bidang perencanaan, evaluasi kinerja dan keuangan;
- c) Penyusunan bahan laporan pelaksanaan tugas bidang perencanaan, evaluasi kinerja dan keuangan;
- d) Pelaksanaan monitoring dan evaluasi bidang perencanaan, evaluasi kinerja dan keuangan; dan
- e) Pelaksanaan tugas lain yang diberikan oleh Sekretaris.

4) Seksi Pemerintahan :

Mempunyai tugas mengkoordinasikan penyelenggaraan pemerintahan dan pelayanan public di tingkat Kecamatan.

Fungsinya adalah sebagai berikut:

1. Menyusun rencana kerja bidang pemerintahan;
2. Menyelenggarakan kegiatan bidang pemerintahan;
3. Penyusunan bahan laporan pelaksanaan tugas bidang pemerintahan;
4. Pelaksanaan monitoring dan evaluasi bidang pemerintahan; dan
5. Pelaksanaan tugas lain di bidang pemerintahan yang diberikan oleh Camat.

5) Seksi Pemberdayaan Masyarakat

Mempunyai tugas melaksanakan sebagian tugas Camat dalam mengkoordinasikan kegiatan pemberdayaan masyarakat.

Untuk melaksanakan tugas Seksi Pemberdayaan Masyarakat mempunyai fungsi:

1. Penyusunan rencana kerja bidang pemberdayaan masyarakat;
2. Penyelenggaraan kegiatan bidang pemberdayaan masyarakat;
3. Penyusunan bahan laporan pelaksanaan tugas bidang pemberdayaan masyarakat;
4. Pelaksanaan monitoring dan evaluasi bidang pemberdayaan masyarakat; dan
5. Pelaksanaan tugas lain bidang pemberdayaan masyarakat yang diberikan oleh Camat.

6) Seksi Ketentraman dan Ketertiban Umum

Mempunyai tugas melaksanakan sebagian tugas Camat dalam mengkoordinasikan kegiatan ketentraman dan ketertiban umum.

Untuk melaksanakan tugas Seksi Ketentraman dan Ketertiban Umum mempunyai fungsi:

1. Penyusunan rencana kerja bidang ketentraman dan ketertiban umum;

2. Penyelenggaraan kegiatan bidang ketentraman dan ketertiban umum;
3. Penyusunan bahan laporan pelaksanaan tugas bidang ketentraman dan ketertiban umum;
4. Pelaksanaan monitoring dan evaluasi bidang ketentraman dan ketertiban umum; dan
5. Melaksanakan tugas lain bidang ketentraman dan ketertiban yang diberikan oleh Camat.

2. Kondisi Aparatur

Sebagaimana diatur didalam Peraturan Daerah Nomor 3 Tahun 2016 tentang Pembentukan dan Susunan Organisasi Perangkat Daerah di lingkungan Pemerintah Kota Singkawang , dalam melaksanakan tugas pokok dan fungsinya. Kecamatan Singkawang Tengah merupakan Perangkat Daerah Kota Singkawang sebagai pelaksana teknis kewilayahan yang mempunyai wilayah kerja tertentu dan dipimpin oleh Camat .

Kecamatan Singkawang Tengah terbagi atas 6 (enam) Kelurahan yaitu :

- a. Kelurahan Roban
- b. Kelurahan Sekip lama
- c. Kelurahan Sungai wie
- d. Kelurahan Jawa
- e. Kelurahan Bukit batu
- f. Kelurahan Condong

Tiap-tiap Kelurahan dipimpin oleh seorang Lurah yang berkedudukan dibawah dan bertanggung jawab Camat. Berikut ini data pegawai pada Kecamatan Singkawang Tengah dengan rincian sebagai berikut :

Tabel.1
PNS MENURUT GOLONGAN
DI KECAMATAN SINGKAWANG TENGAH

No	URAIAN KEPEGAWAIAN	TAHUN 2022
1	Golongan IV/a-IV/d	2
2	Golongan III/a-III/d	54
3	Golongan II/a-II/d	13
4	Golongan I/a-I/d	0
	Jumlah	69

Tabel.2
DATA PEGAWAI MENURUT TINGKAT PENDIDIKAN
DI KANTOR CAMAT SINGKAWANG TENGAH

No	TINGKAT PENDIDIKAN	TAHUN 2022
1	SD	0
2	SMP	2
3	SMA	32
4	DIPLOMA (DI,D2,D3)	8
5	S 1/D.IV	26
6	S 2	1
	Jumlah	14

Tabel. 3
KOMPOSISI PEGAWAI KECAMATAN SINGKAWANG TENGAH

No	NAMA	NIP	GOL	JABATAN
1	HASAN NASIRUDDIN, S.H.	19701126 199503 1 001	IV/b	Camat Singkawang Tengah
2	MANARILAH,SH.M.Si	19701129 199003 2 002	IVa	Lurah Sekip Lama
3	YOGA SANTOSA, S.H.	19850908 201001 1 013	III/d	Sekretaris Kecamatan
4	FAHMIZAN	19671212 198702 1 002	III/d	Kasi Trantibum
5	HERU SUSANTO, S.Kom	19720406 200003 1 003	III/d	Kasi Pemerintahan
6	WIMANJAYA, S.S.	19761011 200502 1 003	III/d	Kasi Pemberdayaan Masyarakat
7	RADY PARWINTO, SH	197004251990031005	IIId	Lurah Roban
8	SRI PURWANTI PUTRI, S.Hut	197305162002120000	III d	Sekretaris Kelurahan Sungai Wie
9	INDRA GUNAWAN,SH	197009271992011001	IIId	Lurah Kelurahan Sungai Wie
10	SULISDIARNI	196803231990032007	IIId	Lurah Jawa
11	RIO ANDIKA MUSTAQIE, SE	197710162010011010	IIId	Kasi Trantibum Kel Jawa
12	LYANA NOVITA, SE	198511262010012027	IIId	Kasi PM Kel Roban
13	MEGAWATI, ST	197908052010012017	IIId	Kasi Pemberdayaan Masyarakat Kel Sungai Wie
14	RITA RIDIYANTI,SE	19810307 201001 2 012	IIId	Kasi PM Kel Sekip Lama
15	DIAH ISMIERYATI, S.Sos	19840806 201001 2 025	IIId	Sekretaris Lurah Sekip Lama
16	ABOL JANTRA,S.STP	1994012 2015071001	IIIc	Lurah Bukit Batu
17	SRI HERMAWATI	19670531 199009 2 001	IIIc	Kasi Pem Kel Condong
18	ARKADIA	19680923 198610 2 001	IIIc	Kasi PM Kel Condong
19	ERNI	19690102 198908 2 001	IIIc	Kasi Trantibum Kel Sekip Lama

20	M. ISA ANSORI, A.Md	197810102005021007	IIIc	Sekretaris Kel Roban
21	SRI HARTATI	19710522 199003 2 001	IIIc	Kasi Pem Kel Sekip Lama
22	MASTURA	197111281992032008	IIIc	Kasi Pemberdayaan Masy Kel Jawa
23	SRI HARYATI	196810051992122001	IIIc	Kasi Pem Kel Jawa
24	ILHAM SAPUTRA, SH	197010121990031000	IIIc	Kepala Seksi Pemerintahan Sungai Wie
25	NUR ASMA DEWI, A.MD	197412302005022000	IIIc	Sekretaris Kel Bukit Batu
26	AGUSTIANA	196508261996032000	IIIc	Kasi Pemerintahan Kel Bukit Batu
27	HARIANTO, S.IP	19770110 200312 1 007	IIIb	Lurah Condong
28	AGUSTINA LERRICK, S.E.	19800211 201503 2 001	III/b	Kasubbag Umum, Kepegawaian dan Aset
29	ABDUL HAMID	19650614 199003 1 009	III/b	Pengelola Perekonomian, Pembangunan dan LH
30	ABDUL GAPUR, S.Ak	19870618 201001 1 003	III/b	Kasubbag Perencanaan, Evaluasi Kinerja dan Keuangan
31	HERTHA NELLY FREDERIKA, A.Md	19830530 201001 2 028	III/b	Bendahara Kec Singkawang Tengah
32	NURFAJRI, A.Md	198008232010011006	IIIb	Pengelola Pemberdayaan Masy dan Kelembagaan Kel Sungai Wie
33	MARSIANUS KODIM, SH	197407262003121003	IIIb	Kasi Keamanan dan Ketertiban Umum Kel Roban
34	U. ERRYWIN FITRAJAYA	19711215 199103 1 001	IIIb	Pengadministrasian Umum Kel Roban
35	HERWANDI, A.Md	197110101997031009	IIIb	Pengelola Pemberdayaan Masyarakat dan Kelembagaan Kel Roban
36	URAI MARIANI, SH	198401202003122004	IIIb	Sekretaris Kel Jawa
37	LEGI BOBY SETYAWAN,S.SH	198212012003121000	IIIb	Kasi Ketentraman dan Ketertiban Kel Bukit Batu
38	PRAYUDA,S.A.P	198505252010011000	IIIb	Kasi Pemberdayaan Masyarakat Kel Bukit Batu
39	MAHDI, S.I.P	19810907 201001 1 023	IIIb	Sekretaris Kel Condong
40	RIZALDI, A.Md	19870130 201001 1 003	IIIb	Kasi Ketentraman dan Ketertiban Umum Kel Condong
41	MUNAWAR, A.Md	198103242010011013	IIIb	Pengelola Keuangan Kel Roban
42	NURHAYATI	19670225 199303 2 007	IIIb	Pengadministrasi Pemerintahan Kel Sekip Lama
43	EVI KURNIA AMORITA	197009101990032005	IIIb	Pengadministrasi Umum Kel Jawa
44	ENDI ROSENDY	196910201993031004	IIIb	Pengelola Keuangan Kel Jawa
45	PATMAYANI	19650720 199211 2 001	IIIb	Pengelola Keamanan dan Ketertiban Kel Condong
46	AGUS FITRIANI, A.Md	19770817 201001 2 009	IIIb	Pengelola Keuangan Kel Condong
47	SUSANTI	19691025 199303 2 007	IIIb	Pengelola Pemberdayaan Masy dan Kelembagaan Kel Condong
48	RUBY ALBALAD. HS, S.STP	199210042016091002		Kasi Pemerintahan Kelurahan Roban

49	IRWAN KURNIAWAN, S.IP	197501112003121004	IIIa	Kepala Seksi Trantibum Sungai Wie
50	RUDI HANDOKO, SH	197109202006041012	IIIa	Pengelola Perekonomian, Pembangunan dan LH Kel Sungai Wie
51	JUMYATI	19810918 200212 2 004	III/a	Analisis Jabatan
52	HENNY NOVIANDINI	19770917 200312 2 007	III/a	Pranata Tata Praja
53	HANITA	19711124 200604 2 013	III/a	Pengelola PM dan Kelembagaan
54	SRI MOELYANI, S.H	197502162003122004	IIIa	Pengelola Pemberdayaan Masyarakat dan Kelembagaan Kel Bukit Batu
55	JUHENDRA	197206162006041000	IIIa	Pengelola Ketentraman dan Ketertiban Kel Bukit Batu
56	YUDHA AFRIANTO	19760425 200604 1 014	IIIa	Pengadministrasian Umum Kel Condong
57	U. RIZA PAHLEVI	19751005 200701 1 030	II/d	Pengelola Keamanan dan Ketertiban
58	NENIARTI	19790310 201212 2 001	II/d	Pengelola Keuangan
59	MUSTAMIR	196805102006041011	IIId	Pengelola Trantibum Kel Roban
60	EDI SANTOSO	19630313 200212 2 001	IIId	Pengelola Pemberdayaan Masy dan Kelembagaan Kel Sekip Lama
61	DEWI AGUSTINA	19840204 201001 2 022	IIId	Pengelola Keuangan Kel Sekip Lama
62	GUSTI	197208262006041007	IIId	Pengadministrasi Pemerintahan Kel Jawa
63	DEKKY ADI PRANOTO	197811032008011009	IIId	Pengelola Pemberdayaan Masy dan Kelembagaan Kel Jawa
64	SURIYANI	196608302010012001	IIId	Pengelola Keuangan Bukit Batu
65	FERDAUS	196901152007011028	IIId	Pengadministrasi Pemerintahan Bukit Batu
66	EUFEMIA HARCAHYORIATNO	19810916 200502 1 004	IIId	Pengelola Perekonomian, Pembangunan dan LH Kel Condong
67	SYAMSUDI	19651017 198603 1 016	IIc	Pengelola Keamanan dan Ketertiban Umum Kel Sekip Lama
68	HAMIDAH	196602152010012001	IIb	Pengadministrasi Umum Kel Sungai Wie
69	NOPITA LUSINA	198110182010012000	IIa	Pengelola Perekonomian, Pembangunan dan Lingkungan Hidup Kel Roban

Tabel 4
PERKEMBANGAN PNS MENURUT GOLONGAN
DI KECAMATAN SINGKAWANG TENGAH
TAHUN 2018 - 2022

No	URAIAN KEPEGAWAIAN	Jumlah/Tahun				
		TAHUN 2018	TAHUN 2019	TAHUN 2020	TAHUN 2021	TAHUN 2022
1	Golongan IV/a-IV/d	2	2	2	2	2
2	Golongan III/a-III/d	46	52	28	28	54
3	Golongan II/a-II/d	18	21	38	38	13
4	Golongan I/a-I/d	-	-	-	-	0
	Jumlah	66	75	68	68	69

Tabel 5
DATA PEGAWAI MENURUT TINGKAT PENDIDIKAN
DI KANTOR CAMAT SINGKAWANG TENGAH
TAHUN 2018 - 2022

No	TINGKAT PENDIDIKAN	TAHUN 2018	TAHUN 2019	TAHUN 2020	TAHUN 2021	TAHUN 2022
1	SD	-	-	-	-	-
2	SMP	2	2	2	2	2
3	SMA	44	53	42	42	32
4	DIPLOMA (DI,D2,D3)	6	7	7	7	8
5	S 1/D.IV	12	10	15	15	26
6	S 2	2	3	2	2	1
	Jumlah	66	75	68	68	69

3. Kependudukan

Pada tahun 2022 jumlah penduduk kecamatan Singkawang Tengah sebanyak 72.138 jiwa, terdiri dari 36.424 laki-laki dan 35.714 perempuan. Kepadatan penduduk tertinggi di Kecamatan Singkawang Tengah terdapat di kelurahan Sekip Lama yakni 131 jiwa per Ha, disusul kelurahan Condong 49 jiwa per Ha, Kemudian kelurahan Sei Wie 23 jiwa per Ha, Jawa 20 jiwa per Ha, Kelurahan Bukit Batu 20 jiwa per Ha dan Kelurahan Roban 17 jiwa per Ha. Faktor-faktor demografi seperti lahir, mati dan mutasi penduduk menyebabkan dinamika pertumbuhan penduduk.

- a. Jumlah Penduduk Kecamatan Singkawang Tengah berdasarkan struktur umur sebagai berikut:

Tabel 6
JUMLAH PENDUDUK KECAMATAN SINGKAWANG TENGAH
BERDASARKAN KELOMPOK UMUR

NO	KELOMPOK UMUR	KELURAHAN					
		ROBAN	CONDONG	SEKIP LAMA	JAWA	BUKIT BATU	SUNGAI WIE
1	0-4	2.763	657	784	355	735	552
2	5-9	3.096	886	970	375	821	689
3	10-14	3.064	862	949	430	712	664
4	15-19	2.951	864	801	392	623	626
5	20-24	2.969	892	855	366	619	634
6	25-29	2.980	748	744	329	662	595
7	30-34	2.749	774	726	313	663	497
8	35-39	2.563	760	807	357	608	528
9	40-44	2.340	698	706	317	530	535
10	45-49	1.931	646	668	291	436	482
11	50-54	1.810	520	529	238	303	374
12	55-59	1.493	452	462	221	255	268
13	60-64	1.260	381	313	192	178	226
14	65-69	801	294	247	117	96	141
15	70-74	414	194	124	70	55	89
16	>74	470	243	141	73	78	77
		33.654	9.871	9.826	4.436	7.374	6.977

b. Pendidikan

Sumber Daya Manusia Kecamatan Singkawang Tengah sebagai berikut:

Tabel 7

JUMLAH PENDUDUK KECAMATAN SINGKAWANG TENGAH
MENURUT PENDIDIKAN

NO.	KELURAHAN	PENDIDIKAN										PENDUDUK
		TIDAK/ BELUM SEKOLAH	BELUM TAMAT SD/ SEDERAJAT	TAMAT SD/ SEDERAJAT	SLTP/ SEDERAJAT	SLTA/ SEDERAJAT	DIPLOMA I/II	AKADEMI/ DIPLOMA III/ S.MUDA	STRATA I	STRATA II	STRATA III	
1	ROBAN	9.619	4.457	6.377	3.725	6.787	171	644	1.793	80	1	33.654
2	CONDONG	2.544	1.261	1.739	1.270	2.419	35	160	418	25	-	9.871
3	SEKIP LAMA	2.648	1.178	1.475	1.069	2.393	66	226	729	41	1	9.826
4	JAWA	1.111	497	582	525	1.136	43	113	399	29	1	4.436
5	BUKIT BATU	2.261	835	1.432	714	1.524	34	169	390	15	-	7.374
6	SUNGAI WIE	1.861	956	1.262	737	1.424	41	189	481	23	3	6.977
JUMLAH		20.044	9.184	12.867	8.040	15.683	390	1.501	4.210	213	6	72.138

Sumber Data : Dinas Kependudukan dan Pencatatan Sipil SEMESTER I 2022

Tabel 8

JUMLAH PENDUDUK KECAMATAN SINGKAWANG TENGAH
MENURUT PENDIDIKAN YANG DITAMATKAN

NO	KELURAHAN	PENDIDIKAN								PENDUDUK
		TAMAT SD/ SEDERAJAT	SLTP/ SEDERAJAT	SLTA/ SEDERAJAT	DIPLOMA I/II	AKADEMI/ DIPLOMA III/ S.MUDA	STRATA I	STRATA II	STRATA III	
1	ROBAN	6.377	3.725	6.787	171	644	1.793	80	1	19.578
2	CONDONG	1.739	1.270	2.419	35	160	418	25	0	6.066
3	SEKIP LAMA	1.475	1.069	2.393	66	226	729	41	1	6.000
4	JAWA	582	525	1.136	43	113	399	29	1	2.828
5	BUKIT BATU	1.432	714	1.524	34	169	390	15	0	4.278
6	SUNGAI WIE	1.262	737	1.424	41	189	481	23	3	4.160
JUMLAH		12.867	8.040	15.683	390	1.501	4.210	213	6	42.910

Sumber Data : Dinas Kependudukan dan Pencatatan Sipil SEMESTER I 2022

Tabel 9

**JUMLAH PENDUDUK KECAMATAN SINGKAWANG TENGAH
MENURUT USIA SEKOLAH**

NO.	KELURAHAN	USIA SEKOLAH					PENDUDUK
		PRA SEKOLAH	SD SEDERAJAT	SLTP SEDERAJAT	SLTA SEDERAJAT	PERGURUAN TINGGI	
1	ROBAN	3.942	3.783	1.780	1.724	22.425	33.654
2	CONDONG	1.011	1.029	544	502	6.785	9.871
3	SEKIP LAMA	1.190	1.148	523	469	6.496	9.826
4	JAWA	492	491	271	229	2.953	4.436
5	BUKIT BATU	1.082	908	425	341	4.618	7.374
6	SUNGAI WIE	816	832	386	365	4.578	6.977
JUMLAH		8.533	8.191	3.929	3.630	47.855	72.138

Sumber Data : Dinas Kependudukan dan Pencatatan Sipil SEMESTER I 2022

Tabel 10

**JUMLAH PENDUDUK KECAMATAN SINGKAWANG TENGAH
MENURUT USIA SEKOLAH BERDASARKAN JENIS KELAMIN LAKI-LAKI**

NO.	KELURAHAN	USIA SEKOLAH LAKI-LAKI					PENDUDUK
		PRA SEKOLAH	SD SEDERAJAT	SLTP SEDERAJAT	SLTA SEDERAJAT	PERGURUAN TINGGI	
1	ROBAN	2.023	1.996	905	860	11.341	17.125
2	CONDONG	543	523	283	253	3.364	9.871
3	SEKIP LAMA	586	577	286	238	3.213	4.900
4	JAWA	255	236	137	129	1.407	2.164
5	BUKIT BATU	520	461	227	167	2.354	3.729
6	SUNGAI WIE	419	429	209	201	2.282	3.540
JUMLAH		4.346	4.222	2.047	1.848	23.961	41.329

Sumber Data : Dinas Kependudukan dan Pencatatan Sipil SEMESTER I 2022

Tabel 11

**JUMLAH PENDUDUK KECAMATAN SINGKAWANG TENGAH
MENURUT USIA SEKOLAH BERDASARKAN JENIS KELAMIN PEREMPUAN**

NO.	KELURAHAN	USIA SEKOLAH PEREMPUAN					PENDUDUK
		PRA SEKOLAH	SD SEDERAJAT	SLTP SEDERAJAT	SLTA SEDERAJAT	PERGURUAN TINGGI	
1	ROBAN	1.919	1.787	875	864	11.084	16.529
2	CONDONG	468	506	261	249	3.421	4.905
3	SEKIP LAMA	604	571	237	231	3.283	4.926
4	JAWA	237	255	134	100	1.546	2.272
5	BUKIT BATU	562	447	198	174	2.264	3.645
6	SUNGAI WIE	397	403	177	164	2.296	3.437
JUMLAH		4.187	3.969	1.882	1.782	23.894	35.714

Sumber Data : Dinas Kependudukan dan Pencatatan Sipil SEMESTER I 2022

c. Mata Pencarian Pokok

Jumlah Penduduk Kecamatan Singkawang Tengah berdasarkan mata pencaharian pokok adalah sebagai berikut:

Tabel 12

**JUMLAH PENDUDUK KECAMATAN SINGKAWANG TENGAH
MENURUT MATA PENCAHARIAN**

NO.	JENIS PEKERJAAN	KELURAHAN					
		ROBAN	CONDONG	SEKIP LAMA	JAWA	BUKIT BATU	SUNGAI WIE
1	Anggota DPRD Kab/Kota	7	1	1	-	-	1
2	Anggota Lembaga Tinggi lainnya	1		1		1	-
3	Apoteker	1	3	-	2	2	-
4	Belum/Tidak Bekerja	10.033	2.713	2.847	1.189	2.391	1.933
5	Bidan	13	5	2	1	6	3
6	Buruh Harian Lepas	255	72	74	31	34	57
7	Buruh Tani/Perkebunan	15	2	4	-	5	2
8	Dokter	20	4	4	3	2	1
9	Dosen	11	4	8	2	-	3
10	Guru	105	21	36	13	31	22
11	Industri	1	-	-	-	-	1
12	Juru Masak	2	-	-	-	-	-
13	Karyawan BUMD	36	6	12	6	10	7
14	Karyawan BUMN	87	23	46	21	27	31
15	Karyawan Honorer	134	38	58	22	42	48

16	Karyawan Swasta	421	160	161	73	106	111
17	Kepolisian	182	53	75	30	38	62
18	Konstruksi	4	1	3	-	1	5
19	Konsultan	-	-	-	-	1	2
20	Mekanik	4	1	1	1	1	3
21	Pengurus Rumah Tangga	6.548	1.912	1.808	742	1.472	1.256
22	Nelayan/Perikanan	11	12	5	12	8	27
23	Notaris	2	1	1	3	1	1
24	Pedagang	32	151	12	11	8	8
25	Pegawai Negeri Sipil	1.289	259	527	251	265	426
26	Pelajar/Mahasiswa	5.767	1.805	1.741	865	1.199	1.357
27	Pelaut	-	-	-	-	-	1
28	Pembantu Rumah Tangga	6	2	3	-	1	-
29	Penata Rias	1	-	-	-	-	-
30	Pendeta	10	1	1	1	-	2
31	Peneliti	1	1	-	-	-	-
32	Pengacara	3	2	2	1	-	-
33	Pensiunan	498	132	214	138	68	106
34	Perangkat Desa	-	-	1	-	-	-
35	Perawat	28	8	10	4	7	11
36	Perdagangan	15	18	4	2	3	3
37	Petani/Perkebunan	316	47	83	35	94	102
38	Seniman	1	1	2	-	-	-
39	Sopir	16	9	2	4	4	3
40	Tentara Nasional Indonesia	312	28	100	12	227	29
41	Transportasi	1	1	2	-	-	-
42	Tukang Batu	1	-	-	-	-	-
43	Tukang Cukur	1	1	-	-	1	-
44	Tukang Gigi	-	1	-	-	-	-
45	Tukang Jahit	2	1	-	1	2	-
46	Tukang Kayu	1	5	7	-	1	6
47	Tukang Las/Pandai Besi	2	-	-	-	-	-
48	Tukang Listrik	1	-	-	-	-	-
49	Tukang Sol Sepatu	-	1	-	-	-	-
50	Ustadz/Mubaligh	3	-	-	-	-	-
51	Wartawan	1	-	1	-	-	-
52	Wiraswasta	7.453	2.365	1.967	960	1.315	1.347
JUMLAH		33.654	9.871	9.826	4.436	7.374	6.977

d. Agama

Jumlah Kecamatan Singkawang Tengah berdasarkan agama adalah sebagai berikut:

Tabel 13
Jumlah Penduduk Kecamatan Singkawang Tengah
Berdasarkan Agama

Kelurahan	ISLAM	KRISTEN	KATHOLIK	HINDU	BUDHA	KONG HU CHU	Aliran Kepercayaan	Jumlah Penduduk
Roban	25.199	1.350	891	5	6.126	83	0	33.654
Condong	6.690	363	354	0	2.425	39	0	9.871
Sekip Lama	8.855	164	161	0	644	2	0	9.826
Jawa	3.541	114	96	0	669	16	0	4.436
Bukit Batu	7.062	127	78	1	104	2	0	7.374
Sungai Wie	5.466	165	93	1	1.229	23	0	6.977

4. Potensi Prasarana/Sarana

a. Pendidikan

No	Sekolah	Jumlah			Ket.
		Unit	Murid/Mahasiswa	Guru/Dosen	
1	PAUD	8	171	15	
2	TK	10	501	52	
3	SD	18	5800	437	
4	SLTP Sederajat	13	4264	500	
5	SLTA Sederajat	22	4376	320	
6	AKADEMI				
7	UNIVERSITAS/PT				

b. Prasarana Kesehatan

1. Kesehatan

Berdasarkan data dari Dinas Kesehatan Kota Singkawang, di Kecamatan Singkawang Tengah terdapat satu Rumah Sakit Umum, Dua Puskesmas, empat Puskesmas Pembantu. Dalam rangka pencapaian tujuan pembangunan di bidang kesehatan perlu ditinjau dengan adanya tenaga kesehatan yang berkualitas.

Berikut Fasilitas Kesehatan di Kecamatan Singkawang Tengah

No	Prasarana	Jumlah	Ket.
1	Rumah Sakit	1	
2	Rumah Bersalin/BKIA	4	
3	Dokter Umum	6	
4	Dokter Anak	1	
5	Dokter Kandungan	2	
6	Dokter Gigi	6	
7	Dokter Spesialis lainnya	1	kecantikan
8	Dokter Hewan	1	
9	Puskesmas	5	
10	Klinik/Balai Pengobatan	8	
11	Apotik	16	
12	Toko Obat	12	
13	Posyandu	123	

2. Keluarga Berencana

Program Keluarga Berencana (KB) merupakan salah satu kegiatan yang dilakukan pemerintah guna mewujudkan keluarga sejahtera (KS) melalui upaya penurunan tingkat kelahiran, yaitu dengan cara pemakaian alat kontrasepsi secara konsisten dan berkesinambungan. Menurut data BPMPKB sebagian besar penduduk Singkawang Tengah menggunakan alat kontrasepsi suntikan sebesar 20,77 persen, disusul pil KB sebesar 48,40 persen, kondom sebesar 14,59 persen dan kontrasepsi lainnya sebesar 16,24 persen

c. Prasarana Ibadah

Di Kecamatan Singkawang Tengah bagi pemeluk Agama Islam tersedia 40 masjid dan 26 surau / mushalla, untuk pemeluk Kristen Protestan tersedia 6 gereja, untuk pemeluk Agama Budha tersedia 9 Vihara dan untuk pemeluk konghucu ada 13 kelenteng.

d. Prasarana Perumahan

No	Uraian	Jumlah	Keterangan
1	Permanen	8541	
2	Semi Permanen	2144	
3	Tidak Permanen	11	

e. Prasarana Hiburan

No	Uraian	Jumlah	Keterangan
1	Taman	5	
2	Tempat Bermain Anak	1	
3			
4			

f. Prasara Olah Raga

No	Lapangan	Jumlah	Keterangan
1	Sepak Bola	3	
2	Bulutangkis	2	
3	Tenis Meja	1	
4	Voli	5	
5	Basket		
6	Tenis Lapangan	2	
7	Futsal	5	
8	DII		

g. Prasarana Transportasi

No	Uraian	Jumlah (Km)	Keterangan
1	Jalan Negara	5,9	
2	Jalan Propinsi	8,9	
3	Jalan Kota	7,9	
4	Jalan Kelurahan	12	

Potensi Kelembagaan

a. Kelembagaan Ekonomi

Kelembagaan Ekonomi yang terdapat di Wilayah Kecamatan Singkawang Tengah terdiri dari:

No	Uraian	Jumlah	Keterangan
1	Koperasi	26	
2	UKM	366	
3	Pasar	10	
4	Usaha Perdagangan	495	
5	Toko/Swalayan	95	
6	Warung Makan	86	
7	Restoran	14	
8	Kios/Warung Kelontong	390	
9	Pedagang Kaki Lima	41	
10	Bank	7	
11	Industri Makanan	45	
12	Industri Kerajinan	41	
13	Perusahaan Angkutan	1	
14	Percetakan/Sablon	6	
15	Bengkel Motor/Sepeda	36	
16	Bengkel Mobil	5	

b. Lembaga Kemasyarakatan

No	Nama Lembaga Kemasyarakatan	Tahunn Berdiri/Keputusan	Jumlah	
			Pengurus	Anggota
1	TP. PKK Kelurahan		25	42
2	LPM Kelurahan		16	35
3	Forum RT		1	63
4	Karang Taruna		34	38