

PROFIL

KECAMATANG NAMANG TIM PENYUSUN

PROFIL KECAMATAN NAMANG TAHUN ANGGARAN 2023

No.	NAMA	INSTANSI	KEDUDUKAN DALAM TIM
1.	Machyudi Saputra, S.IP,M.I.Pol	Kecamatan Namang	Pengarah
2.	Kiagus Amirusin, S.H.,K.P	Kecamatan Namang	Pengarah
3.	Vivi Naulita, SE	Kecamatan Namang	PenanggungJawab
4.	Dasini, S. Ag	Kecamatan Namang	Ketua
5.	Wilpi Efriyani, SH	Kecamatan Namang	Sekretaris
6.	Sisca Herlia, SE	Kecamatan Namang	Pembantu Pelaksana Teknis
7.	Darmansyah, SE	Kecamatan Namang	Pembantu Pelaksana Teknis
8.	Mizalia Purnama Sita, A.Md	Kecamatan Namang	Pembantu Pelaksana Teknis
9.	Putri Meilia, A.Md	Kecamatan Namang	Pembantu Pelaksana Teknis
10.	Drs. Iskandar	Kecamatan Namang	Tim Profil Kecamatan Namang
11.	Sandra Liestari, A.Md	Kecamatan Namang	Tim Profil Kecamatan Namang
12.	Sad Novi Rosyanti, S.E	Kecamatan Namang	Tim Profil Kecamatan Namang
13.	Eka Sari Marlisa	Kecamatan Namang	Tim Profil Kecamatan Namang
14.	Eka Susilawati	Kecamatan Namang	Tim Profil Kecamatan Namang
15.	Muslim	Kecamatan Namang	Tim Profil Kecamatan Namang
16.	Kurawiyah	Kecamatan Namang	Tim Profil Kecamatan Namang
17.	Izzayati Nurhasanah	Desa Belilik	Tim Profil Kecamatan Namang
18.	Erpanso Suliono	Desa Belilik	Tim Profil Kecamatan Namang
19.	Suraini	Desa Namang	Tim Profil Kecamatan Namang
20.	Andi Asrul	Desa Namang	Tim Profil Kecamatan Namang
21.	M. Ali Wapa	Desa Jelutung	Tim Profil Kecamatan Namang
22.	Zelina	Desa Cambai Selatan	Tim Profil Kecamatan Namang
23.	Selvi	Desa Cambai	Tim Profil Kecamatan Namang
24.	Fahrozi	Desa Bukit Kijang	Tim Profil Kecamatan Namang
25.	Apriyanto Sandopa	Desa Baskara Bakti	Tim Profil Kecamatan Namang
26.	Yenni Yuniarsari	Desa Kayu Besi	Tim Profil Kecamatan Namang
27.	Mirwan	Desa Belilik	Tim Profil Kecamatan Namang

KATA PENGANTAR

Puji syukur kami panjatkan kehadiran Tuhan Yang Maha Esa atas limpahan rahmat taufik dan hidayahNya sehingga kami dapat menyusun Buku Profil Kecamatan Namang Tahun Anggaran 2023. Profil Kecamatan Namang ini merupakan suatu wujud dari model penyelenggaraan pemerintahan yang baik (*good governance*) yang tertuang dalam Program Kecamatan Namang.

Maksud dari penyusunan Profil Kecamatan Namang ini adalah dalam rangka mewujudkan akuntabilitas Penyelenggaraan Pemerintahan, Pelaksanaan Pembangunan dan Pembinaan Kemasyarakatan yang baik oleh Kecamatan Namang. Profil ini sekaligus untuk memberikan arah pelaksanaan pada lembaga pemerintah agar berjalan efektif, efisien, terukur, konsisten, terintegrasi melembaga dan berkelanjutan. Apabila dalam Profil Kecamatan Namang ini terdapat kekurangan, kami sangat terbuka untuk menerima saran dan kritik yang membangun guna kesempurnaan Profil Kecamatan Namang ini.

Kami ucapkan terima kasih kepada semua Pihak yang telah membantu dalam Penyusunan Buku Profil Kecamatan Namang Tahun Anggaran 2023 ini, kepada Kepala Desadan Lurah beserta perangkat se-Kecamatan Namang, BPD se-Kecamatan Namang, Penghulu Desa, Ketua RT/RW se-Kecamatan Namang dan semua pihak yang tidak dapat kami sebutkan satu-persatu.

Akhirnya kami berharap mudah-mudahan Profil Kecamatan Namang ini bisa menjadi tolak ukur dalam penyelenggaraan pemerintahan yang baik, khususnya penyelenggaraan pemerintahan di tingkat Kecamatan Namang Kabupaten Bangka Tengah.

Sekian, semoga Tuhan Yang Maha Esa senantiasa melimpahkan rahmat, taufik dan hidayahNya.

Namang, 31 Desember 2023
CAMAT NAMANG,

MACHYUDI SAPUTRA, S.IP, M.I.Pol
Penata Tingkat I /IId
NIP 198804162007011001

DAFTAR ISI

KATA PENGANTAR	2
VISI DAN MISI KECAMATAN NAMANG.....	4
BAB I	
GEOGRAFI	6
BAB II	
STRUKTUR ORGANISASI KECAMATAN	15
BAB III	
PEMERINTAHAN DESA	17
BAB IV	
KEPENDUDUKAN	25
BAB V	
SOSIAL	32
BAB VI	
KESEHATAN DAN KB	40
BAB VII	
PERTANIAN, PETERNAKAN DAN PETERNAKAN.....	42
BAB VIII	
EKONOMI	44
BAB IX	
KEAMANAN DAN KETERTIBAN	46
BAB X	
PEMBANGUNAN	48
BAB XI	
FASILITAS UMUM DAN OLAHRAGA	50
BAB XII	
PKK KECAMATAN NAMANG.....	51
 PENUTUP	 52
 DAFTAR PUSTAKA	 53

VISI DAN MISI KECAMATAN NAMANG

VISI

Pemerintah Kabupaten Bangka Tengah telah menetapkan visi “***Terwujudnya Negeri Selawang Segantang Yang Amanah, Bersih, Berwibawa, dan Sejahtera Berlandaskan ekonomi kerakyatan***“. sebagai landasan komitmen dalam melaksanakan pembangunan dalam periode Tahun 2019-2024. Dari Visi tersebut berdasarkan tugas dari Kantor Kecamatan namang adalah membantu Bupati melaksanakan penyusunan dan pelaksanaan kebijakan daerah di bidang pelayanan umum, maka visi pelayanan publik yang profesional, efektif dan inovatif mengandung pengertian dan kepedulian yang tinggi terhadap pelayanan masyarakat yang didasari oleh kesadaran akan fungsi strategis. Daya dukung dan kualitas pelayanan harus menjadi acuan utama segala aktifitas pembangunan agar tercipta tatanan kehidupan yang seimbang, nyaman dan berkelanjutan.

Menjawab harapan besar yang tertuang dalam visi Kabupaten Bangka Tengah, Kecamatan Namang sebagai salah satu pelaku pembangunan daerah akan ikut berperan penting dalam mewujudkan pembangunan daerah yang merata, dengan menetapkan visi “***Mewujudkan Pelayanan Publik yang Profesional, Efektif dan Inovatif menuju Masyarakat Kecamatan Namang yang Berkualitas dan Sejahtera***”.

MISI

Misi merupakan sesuatu yang harus diemban atau dilaksanakan oleh SKPD Kecamatan Namang sesuai dengan yang telah ditetapkan. Misi juga merupakan unsur yang paling fundamental dari sebuah visi, karena fungsi dari misi tersebut adalah menjembatani kondisi saat ini menuju masa depan sesuai dengan harapan yang ingin dicapai melalui suatu tindakan tertentu, jadi misi adalah rumusan umum mengenai upaya-upaya yang akan dilaksanakan untuk mewujudkan visi. Sedangkan berdasarkan misi dari Kepala Daerah dan Wakil Kepala Daerah terpilih untuk Kantor Kecamatan Namang arah kebijakannya mengacu pada misi yang pertama yaitu menciptakan Pemerintahan yang bersih, efektif, dan efisien dengan sasaran dibidang pelayanan administrasi kantor yang tepat, efektif dan akuntabel adalah meningkatnya pelayanan kepada masyarakat secara tepat, cepat, efektif, efisien, taransparan dan akuntabel.

Adapun MISI Kecamatan Namang adalah :

1. Menciptakan pemerintahan yang bersih, efektif dan efisien
2. Meningkatkan kinerja aparaturnya Kecamatan dan Desa
3. Meningkatkan kualitas pelayanan kepada masyarakat dan
4. Meningkatkan angka partisipasi masyarakat dalam mensukseskan program-program pembangunan dengan mengedepankan azas pemberdayaan dan kemandiri.

Untuk itu dalam mendukung misi tersebut dibutuhkan kerjasama dari semua pihak (masyarakat, swasta, maupun lintas OPD) untuk sama-sama saling bersinergi sehingga kualitas pelayanan akan lebih baik.

Sebagai penjabaran dari visi dan misi Kecamatan Namang, maka tujuan Kecamatan yang ingin dicapai adalah :

1. Meningkatkan kualitas pengadministrasian kantor ;
2. Memberikan pelayanan terbaik kepada seluruh lapisan masyarakat Kecamatan Namang;
3. Mencukupi kebutuhan sarana dan prasarana kerja aparaturnya;
4. Meningkatkan kualitas sumber daya aparaturnya Kecamatan Namang dan Pemerintah Desa se Kecamatan Namang secara menyeluruh;
5. Meningkatkan Peran serta dan fungsi kelembagaan masyarakat di pedesaan; dan
6. Meningkatkan angka partisipasi masyarakat dalam mendukung pembangunan dengan mengedepankan azas pemberdayaan dan kemandirian.

Sasaran yang ingin dicapai dalam rangka penyelenggaraan Pemerintahan di Kecamatan Namang adalah :

- a. Terwujudnya Proses pengadministrasian kantor yang tepat, efektif dan akuntabel;
- b. Tercapainya konsistensi pelayanan kepada masyarakat secara cepat, tepat, efektif, efisien, transparan dan akuntabel;
- c. Tercukupinya kebutuhan sarana dan prasarana kerja aparaturnya;
- d. Tercapainya peningkatan sumber daya aparaturnya Kecamatan Namang dan pemerintah desa se Kecamatan Namang yang mengarah pada profesionalisme;
- e. Terwujudnya peningkatan peran kelembagaan masyarakat di desa; dan
- f. Tercapainya peningkatan peran kelembagaan masyarakat dalam berbagai sektor kegiatan pembangunan.

BAB I GEOGRAFIS

A. GAMBARAN UMUM KECAMATAN NAMANG

Kecamatan Namang merupakan salah satu kecamatan dalam wilayah kerja Kabupaten Bangka Tengah. Kecamatan Namang merupakan kecamatan hasil pemekaran dari Kecamatan Pangkalan Baru dengan dasar hukum pembentukan Peraturan Daerah Kabupaten Bangka Tengah Nomor 31 Tahun 2006 tentang Pembentukan Kecamatan Namang dan Kecamatan Lubuk Besar di Kabupaten Bangka Tengah (Lembaran Daerah Kabupaten Bangka Tengah Tahun 2006 Nomor 37) sebagaimana telah diubah dengan Peraturan Daerah Kabupaten Bangka Tengah Nomor 33 Tahun 2008 tentang Perubahan Atas Peraturan Daerah Kabupaten Bangka Tengah Nomor 31 Tahun 2006 tentang Pembentukan Kecamatan Namang dan Kecamatan Lubuk Besar di Kabupaten Bangka Tengah (Lembaran Daerah Kabupaten Bangka Tengah Tahun 2008 Nomor 91).

Secara geografis, letak wilayah Kecamatan Namang adalah daerah bukan pesisir. Bentang alam/morfologi wilayah di Kecamatan Namang berada pada ketinggian 0 – 10 meter dari permukaan laut, curah hujan rata-rata di atas 1.200 mm/tahun dan mempunyai tekstur tanah halus sampai kasar. Kecamatan Namang terletak di tengah-tengah Kabupaten Bangka Tengah. Letaknya yang berada di tengah ini secara tidak langsung memfungsikan Kecamatan Namang sebagai daerah transit dari Pangkalpinang ke ibukota Kabupaten yaitu Koba. Selain itu juga terdapat simpang tiga yang menghubungkan Kecamatan Simpang Katis, Kecamatan Sungai Selan dan daerah lain menjadikan Kecamatan Namang sebagai tempat strategis baik dibidang transportasi maupun yang lainnya.

Secara administratif gambaran perbatasan wilayah Kecamatan Namang sebagai berikut :

- | | |
|---------------------------------|-----------------------------------|
| ✓ <i>Sebelah Utara dengan</i> | <i>: Kecamatan Pangkalan Baru</i> |
| ✓ <i>Sebelah Selatan dengan</i> | <i>: Kecamatan Koba</i> |
| ✓ <i>Sebelah Barat dengan</i> | <i>: Kecamatan Simpang Katis</i> |
| ✓ <i>Sebelah Timur dengan</i> | <i>: Laut Cina Selatan</i> |

Luas wilayah Kecamatan Namang adalah 20.394,57 Ha dengan jumlah penduduk 16.942 jiwa. Kecamatan Namang merupakan bagian integral dari Kabupaten Bangka Tengah dan garda terdepan dalam pelaksanaan penyelenggaraan pemerintahan dan pembangunan. Potensi yang ada di wilayah Kecamatan Namang berupa perkebunan sawit, karet, lada, pertanian hortikultura, pertambangan timah. Perikanan air tawar, perdagangan, peternakan sapi. Pusat Pemerintahan Kecamatan Namang berada di Desa Namang. Jumlah desa di Kecamatan Namang sebanyak 8 (delapan) wilayah desa yaitu Desa Cambai, Desa Jelutung, Desa Namang, Desa Belilik, Desa Baskara Bakti, Desa Bukit Kijang, Desa Kayu Besi dan 1 (satu) desa Pemekaran yaitu Desa Cambai Selatan, serta terbagi lagi dalam 17 (tujuh belas) wilayah Dusun yang terdiri dari :

a. Desa Cambai

Cambai artinya sejenis tanaman sirih

Dahulu kala ditempat ini banyak ditemui tumbuhan sejenis sirih hutan yang oleh penemunya (orang jawa) disebut dengan jambe. Akan tetapi, oleh penduduk setempat dengan dialog melayu di ubah menjadi cambai. Hal ini sesuai dengan karakter penduduk yang ramah, lemah lembut, tidak mau didikte, memanfaatkan yang ada. Sebagai daerah yang berpotensi dalam hal pertanian dan usaha kerajinan rumah tangga maka desa ini memiliki slogan “**BERDAUN**” yang memiliki arti dan makna **Bermartabat, Damai, Unik dan Nyaman**.

b. Desa Jelutung

Secara khusus tidak terdapat legenda dalam penamaan desa ini, Jelutung merupakan nama sebuah kayu yang banyak terdapat di desa ini. Kayu Jelutung adalah kayu yang besar tapi ringan sehingga bisa mengapung diatas air. Karena di daerah ini dulu banyak ditumbuhi kayu jelutung maka daerah ini pun disebut sebagai Desa Jelutung. Sebagai desa yang berpotensi dalam hal pertanian dan pemanfaatan hutan yang tersebar di Desa Jelutung maka desa ini memiliki slogan “**BEDERU**” yang memiliki arti dan makna **Bersih, Damai, Elok dan Rukun**.

c. **Desa Namang Namang artinya nama pohon**

Pada zaman sriwijaya desa ini merupakan tempat persinggahan orang dari Permis Kecamatan Sungaiselan dan Toboali yang hendak ke pangkalpinang atau ke Koba (yang sekarang di sebut simpang 3 Namang). Disitu terdapat sebatang pohon kayu yang besar bernama kayu namang/ramin dan di bawah kayu tersebut tinggal seorang pemuda yang sangat baik. Setiap orang yang berhenti di bawah pohon tersebut untuk beristirahat melepas lelah dahaga, pemuda tersebut selalu menghidangkan air dan makanan sambil mengatakan Na Mang (Na adalah kata yang digunakan masyarakat bangka untuk memberi dan Mang adalah panggilan untuk orang yang lebih tua. Misal : Ini Pak, Silahkan). Di desa ini terdapat Tujuan tempat wisata dan belajar berupa Kawasan konservasi Hutan Lindung Pelawan. Yang di dalamnya terdapat beraneka ragam jenis Fauna dan Flora. Desa Namang memiliki slogan **“PELAWAN”** yang berarti **P**roduktif, **E**laboratif, **A**man dan Berwaw**asan**.

d. **Desa Belilik**

Belilik adalah nama sebuah tanaman merambat yang bernama haililit yang memiliki arti melingkar, mengelilingi dan memutar. Kronologis diberikan nama Belilik belum ada data yang jelas namun karena dulu banyak ditumbuhi pohon bernama haililit maka diberikanlah nama desa ini menjadi Belilik. Desa Belilik memiliki slogan **“BEUTAS”** yang mempunyai arti dan makna **B**erbudaya, **T**entram, **A**gamis dan **S**antun.

e. **Desa Kayu Besi**

Sebelum Desa Kayu Besi dibentuk terdapat pendatang yang menghuni Desa Kayu Besi di sebelah barat sawit disebut juihin. Juihin dihuni pertama kali oleh orang yang bermarga **NG** yang bernama **NG LO TUNG**. Berasal dari daerah Merawang dan merupakan etnis Tionghoa. Sebelah selatan daerah disebut Pangkul. Pangkul diuni pertama kali oleh orang yang ber-marga **SUN** yang bernama **SUN SIU HO**. Berasal dari daerah Rebo (Sungailia) yang juga etnis Tionghoa. Setelah beberapa tahun berlalu para pendatang pun bertambah, baik etnis Melayu maupun Flores.

Jiuhin dan Pangkul merupakan daerah pertambangan yang para ahlinya berasal dari Tiongkok yang bekerja sebagai kuli kontrak (Singkek). Pertambangan pertama berada di Parit V (Bukit Kijang), masyarakat Kayu Besi menyebutnya dengan “**Cia Yu Kong Si**” namun ada pula yang menyebutnya “**Lo Ka Jiu**”.

Setelah banyak para pendatang banyak menetap di Jiuhin dan Pangkul maka terbentuklah sebuah Dusun yang dulu masih menyatu dengan Desa Cambai, dusun tersebut disebut Dusun Kayu Besi. Antara Dusun Kayu Besi dan Dusun Air Mesu tumbuhlah sebatang pohon yang sangat keras (Thiat Su) bernama Kayu Besi yang terletak di tepi aliran sungai Bukit Kerengge.

Sebagai daerah yang didiami oleh sebagian besar masyarakat Tionghoa yang menjunjung tinggi budaya dan warisan nenek moyang maka slogan yang tepat untuk Desa ini adalah “**BEBAUR**” yang secara harfiah memiliki arti dan makna **B**ermartabat, **B**erbudaya, **A**man, **U**nik dan **R**eligius.

f. Desa Baskara Bakti

Sejarah desa bermula dari pengusiran orang Suku Sekak (orang laut) dari Pulau Semujur karena dianggap sebagai sarang penyelundupan dan dipindahkan ke Pantai Kedimpal pada tahun 1979. Nama Baskara Bakti sendiri berawal dari letaknya tradisi gotong royong yang ada di desa ini. Setiap orang bergotong - royong dalam membuka perkampungan untuk membuat pemukiman baru. Baskara merupakan nama seorang TNI AL yang bertugas di desa ini dalam kegiatan “ABRI masuk desa” pada masa itu. Bakti sendiri merupakan kegiatan pembangunan rumah, perbersihan desa, yang dilakukan secara gotong-royong oleh masyarakat. Penamaan Desa Baskara Bakti adalah hasil gotong royong antara masyarakat, TNI AL dan pihak Pemerintah dengan maksud penyatuan dua dusun yaitu Dusun Kedimpal dan Dusun Tanah Merah dengan tujuan agar tidak terjadi kecemburuan sosial.

Desa Baskara Bakti memiliki beragam potensi diantaranya perikanan, pertambangan, perkebunan serta tradisi yang sangat kental. Untuk itu desa ini memiliki slogan “**BERCAMPAK**” yang memiliki arti dan makna **B**erbudaya, **berC**orak, **A**man dan **komPAK**.

g. Desa Bukit Kijang

Desa Bukit Kijang awalnya terdiri dari dua buah dusun yaitu Dusun Batu Kijang dan Dusun Bukit Lesung. Dengan adanya Peraturan Pemerintah Nomor 72 Tahun 2005 tentang Desa maka masyarakat di kedua dusun tersebut membentuk presidium pembentukan desa dengan mengajukan permohonan kepada Pemerintah Kabupaten Bangka Tengah agar disahkan menjadi desa.

Batu Kijang sendiri berasal dari nama sebuah batu yang disembah oleh orang-orang keturunan Tionghoa pada zaman dahulu untuk meminta berbagai keberuntungan karena bentuk batunya menyerupai Kijang. Sedangkan nama Bukit Lesung bermula dari adanya sebuah bukit yang terdapat batu berbentuk Lesung sehingga diberi nama Dusun Bukit Lesung. Nama Bukit Kijang sendiri merupakan penyatuan nama dari kedua dusun tersebut. Bukit diambil dari nama Dusun Bukit Lesung sedangkan Kijang diambil dari nama Dusun Batu Kijang dan pada akhirnya nama desa yang diakui Pemerintah adalah Bukit Kijang.

Desa Bukit Kijang memiliki slogan “**BERTIRAM**” yang memiliki makna dan arti **Bersinar, terTib, dan RAMah**.

h. Desa Cambai Selatan

Desa ini merupakan hasil pemekaran dari Desa Cambai yang terbentuk pada tanggal 20 November 2015 yang memiliki nilai historis sama dengan Desa Cambai. Desa Cambai Selatan memiliki slogan “**BERNILA**” yang memiliki arti dan makna **Berwawasan, Rasional, Nyaman, Indah, Lestari dan Aman**.

B. BATAS DAN LUAS WILAYAH

Batas wilayah Kecamatan Namang meliputi:

1. Sebelah Utara berbatasan dengan Kecamatan Pangkalanbaru Kabupaten Bangka Tengah.
2. Sebelah Selatan berbatasan dengan Laut Cina Selatan Kabupaten Bangka Tengah.
3. Sebelah Barat berbatasan dengan Kecamatan Koba Kabupaten Bangka Tengah.
4. Sebelah Timur berbatasan dengan Kecamatan Simpangkatis Kabupaten Bangka Tengah.

a. Luas Wilayah Kecamatan Namang

No.	Kode Wilayah	Nama Desa	Luas (Ha)	Persentase	Jlm. Dusun	Jml. Rt
1.	19.04.04.2001	Cambai	710,80	3,49	2	8
2.	19.04.05.2002	Jelutung	2.550,5	12,63	2	13
3.	19.04.05.2003	Namang	3.766,00	18,47	2	10
4.	19.04.05.2004	Belilik	8.386,51	41,12	2	11
5.	19.04.05.2005	Kayu Besi	633,07	3,10	2	10
6.	19.04.05.2006	Baskara Bakti	783,96	3,84	3	6
7.	19.04.05.2007	Bukit Kijang	813.188	4,09	2	8
8.	19.04.05.2009	Cambai Selatan	2.700,85	13,24	2	8
JUMLAH			20.394,57	100,00	17	74

Sumber : Kecamatan Namang, 2023

Berikut adalah hasil konversi dari Tabel Luas Wilayah Kecamatan Namang tersebut diatas.

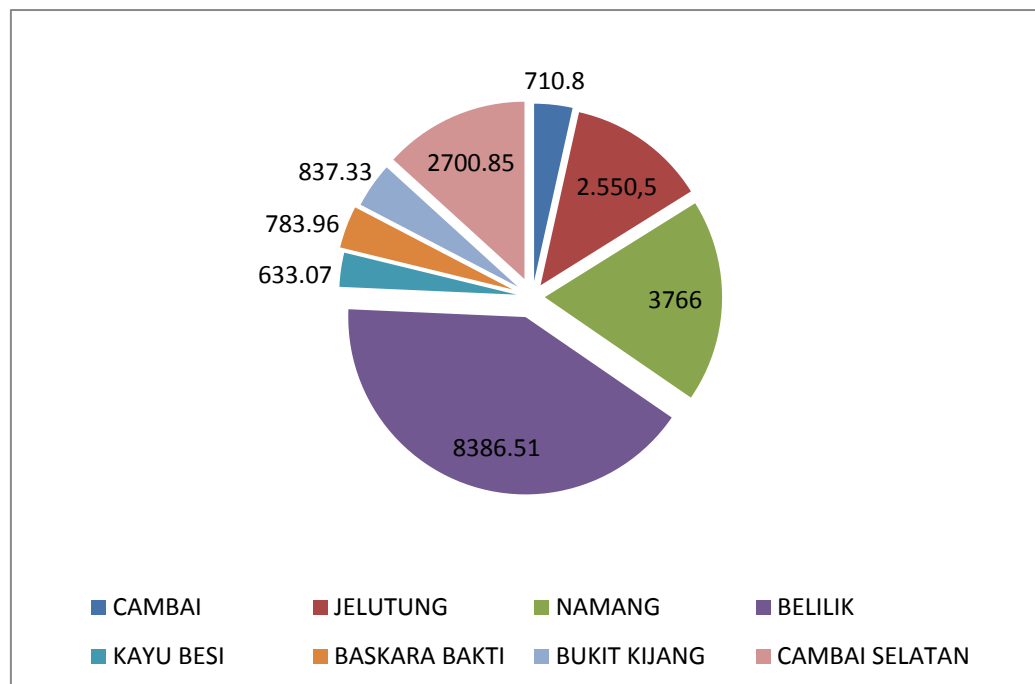

Sumber : Kecamatan Namang, 2023

b. Topografi dan Koordinat Kecamatan Namang

Dibawah ini kondisi Topografi dan titik Koordinat Lintang serta koordinat Bujur 8 Desa di Kecamatan Namang yaitu sebagai berikut.

No.	Desa	Topografi	Koordinat Lintang	Koordinat Bujur
1.	Cambai	Daratan	2,2432 LS	106,1641 BT
2.	Jelutung	Daratan	2,2761 LS	106,1641 BT
3.	Namang	Daratan	2,3215 LS	106,1641 BT
4.	Belilik	Daratan	2,3237 LS	106,2066 BT
5.	Kayu Besi	Daratan	2,2268 LS	106,1951 BT
6.	Baskara Bakti	Daratan	2,2419 LS	106,2117 BT
7.	Bukit Kijang	Daratan	2,2305 LS	106, 1853 BT
8.	Cambai Selatan	Daratan	2,2516 LS	106, 1583 BT

Sumber : Kecamatan Namang, 2023

c. Jarak Kantor Kepala Desa ke Ibu Kota Kabupaten dan Kecamatan

Data berikut dibawah ini menunjukkan jarak perjalanan (dalam satuan km) dari desa ke kantor kecamatan Namang yaitu sebagai berikut.

No.	Desa	Ibu Kota Kabupaten	Ibu Kota Kecamatan
1.	Cambai	48	8
2.	Jelutung	43,5	4
3.	Namang	40	3
4.	Belilik	33	3
5.	Kayu Besi	50	7
6.	Baskara Bakti	45	10
7.	Bukit Kijang	52	11
8.	Cambai Selatan	47	7

Sumber : Kecamatan Namang, 2023

d. Batas-Batas Desa se-Kecamatan Namang

Data berikut merupakan batas –batas 8 Desa se-Kecamatan Namang yaitu sebagai berikut.

DESA	UTARA	TIMUR	SELATAN	BARAT
Cambai	Air Mesu, Air Mesu Timur	Bukit Kijang	Cambai Selatan	Air Mesu, Beruas
Jelutung	Cambai Selatan	Baskara Bakti, Belilik	Namang	Sungkap , Celuak
Namang	Jelutung	Baskara Bakti, Belilik	Kemingking	Sungkap
Belilik	Baskara Bakti	Kurau Timur, Kurau Barat, Penyak	Kerakas, Kemingking	Jelutung, Namang
Kayu Besi	Tanjung Gunung, Air Mesu	Laut Cina Selatan	Bukit Kijang	Baskara Bakti
Baskara Bakti	Kayu Besi	Laut Cina Selatan	Jelutung	Bukit Kijang, Cambai, Jelutung
Bukit Kijang	Kayu Besi	Baskara Bakti	Cambai Selata	Air Mesu Timur, Cambai
Cambai Selatan	Cambai	Bukit Kijang, Baskara Bakti	Jelutung	Beruas, Celuak, Puput

Sumber : Kecamatan Namang, 2023

Slogan merupakan Kata-kata atau yang dirangkai dalam sebuah kalimat. Slogan biasanya dapat dijumpai di setiap Desa maupun lingkup yang lebih luas seperti Kabupaten/kota maupun Provinsi yang dapat diartikan sebagai pesan bahwa segala aktivitas dan kehidupan masyarakat tersebut tercermin seperti rangkaian kata tersebut. Kalimat slogan tersebut disusun sedemikian rupa dipasang/ditempatkan di lokasi strategis supaya menarik perhatian orang banyak. Pastinya slogan disusun dengan kata-kata atau kalimat singkat padat dan mempunyai makna yang cukup mendalam. Begitu juga dengan slogan di 8 Desa Se-Kecamatan Namang yang sudah disepakati dan juga menjadi cermin kehidupan masyarakat desa Kecamatan Namang. Berikut adalah Slogan 8 Desa se-Kecamatan Namang yaitu sebagai berikut.

NAMA SLOGAN DESA

NO	NAMA DESA	SLOGAN	ARTI
1.	CAMBAI	BEDAUN	BERMARTABAT, DAMAI, UNIK DAN NYAMAN
2.	CAMBAI SELATAN	BERNILA	BERWAWASAN, RASIONAL, NYAMAN, INDAH, LESTARI DAN AMAN
3.	JELUTUNG	BEDERU	BERSIH, DAMAI, ELOK DAN RUKUN
4.	NAMANG	PELAWAN	PRODUKTIF, ELABORATIF, AMAN DAN BERWAWASAN
5.	BELILIK	BEUTAS	BERBUDAYA, TENTRAM, AGAMIS DAN SANTUN
6.	KAYUBESI	BEBAUR	BERMARTABAT, BERBUDAYA, AMAN, UNIK DAN RELEGIUS
7.	BASKARA BAKTI	BECAMPAK	BERBUDAYA, BERCORAK, AMAN DAN KOMPAK
8.	BUKIT KIJANG	BETIRAM	BERSINAR, TERTIB DAN RAMAH

Sumber : Kecamatan Namang, 2023

BAB II

a. STRUKTUR ORGANISASI KECAMATAN

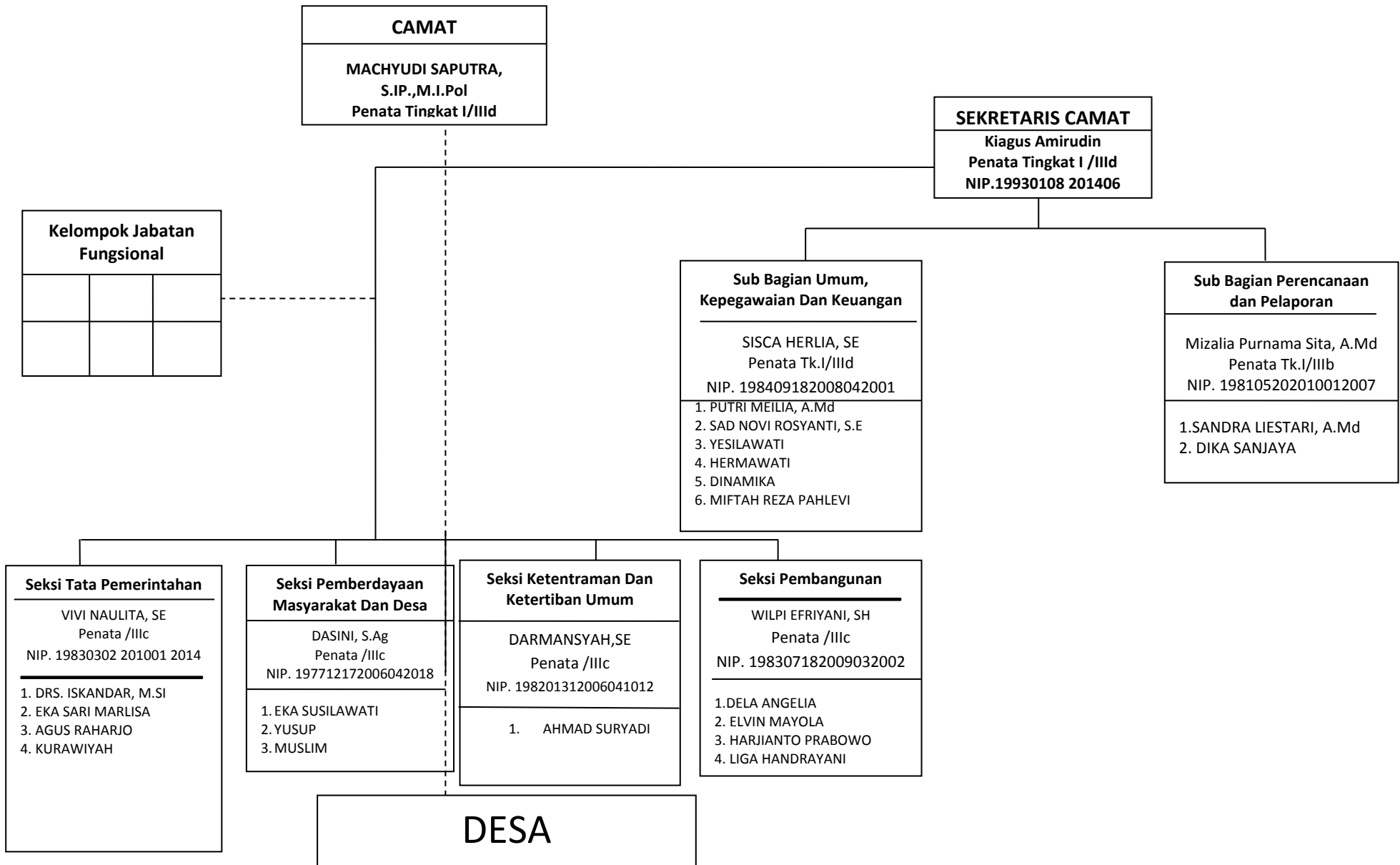

Jumlah pegawai yang ada di Kecamatan Namangadalah sejumlah 27 orang dengan rincian sebagaiberikut :

1. Pegawai Negeri Sipil (PNS) di Kecamatan sebanyak 14 orang
2. Pegawai Kontrak Kegiatan (PKK) sebanyak17orang termasuk petugas pengangkut sampah dan petugas pemelihara kebersihan.

Dengan dipimpin 1 (satu) orangCamat, 1 (Satu) orang Sekretaris Camat,4 (Empat) Kepala Seksi dan 3 (tiga) Kepala Sub Bagian, dimana untuk setiap Seksi dan Kasubbag dibantu oleh Staf PNS dan staf PKK. Seluruh Pegawai Kecamatan Namang siap melayani seluruh elemen masyarakat dari 8 (delapan) Desa yang menjadi kewenangannya.

DAFTAR URUT KEPANGKATAN
KECAMATAN NAMANG
TAHUN 2021

No	NAMA/NIP	PANGKAT/ GOL	JABATAN
1.	MACHYUDI SAPUTRA, S.IP.,M.I.Pol	Penata Tingkat I/IIId	Camat
2.	KIAGUS AMIRUDIN	Penata Tingkat I/IIId	Sekcam
3.	DASINI S.Ag	Penata Tingkat I/ IIId	Kasi PMKESOS
4.	VIVI NAULITA, SE	Penata Tingkat I/ IIId	Kasi Tapem
5.	DARMANSYAH, SE	Penata / IIId	Kasi Trantibum
6.	WILPI EFRIYANI, SH	Penata Tingkat I/ IIId	Kasi Pembangunan
7.	SISCA HERLIA, SE	Penata Tingkat I/ IIId	Kasubbag umum dan pegawai,Kasubbag Keuangan
8.	MIZALIA PURNAMA SITA, A.Md	Penata Muda / IIId	Kasubbag Perencanaan
9.	SAD NOVI ROSYANTI, SE	Penata Muda / IIIa	Pelaksana/Bendahara Pengeluaran
10.	PUTRI MEILIA, A.Md	Penata Muda / IIIa	Pranata Komputer
11.	AGUS RAHARJO	Pengatur Muda II/b	Pelaksana
12.	EKA SUSILAWATI	Pengatur Muda II/b	Pelaksana
13.	EKA SARI MARLISA	Pengatur Muda II/b	Pelaksana
14.	MUSLIM, SI.Pust	-	PKK
15.	DEWI UTARI, S.AP	-	PKK
16.	YUSUP, A.Md	-	PKK
17.	KURAWIYAH, S.Ap	-	PKK
18.	AHMAD SURYADI	-	PKK
19.	YESILAWATI	-	PKK
20.	DEGA SAPUTRA	-	PENJAGA MALAM
21.	AGUS SUMARTONO	-	PETUGAS KEBERSIHAN
22.	HARDJIANTO PRABOWO	-	PKK
23.	HERMAWATI	-	PETUGAS KEBERSIHAN
24.	RANDI	-	PKK
25.	PRAYOGI	-	SOPIR
26.	EVIN MAYOLA	-	PKK
27.	DINAMIKA	-	PKK
28.	LIGA HANDRAYANI	-	PKK
29.	DIKA SANJAYA	-	PKK
30.	PARLIN	-	PKK
31.	EDI ELSON	-	PKK
32.	BENLY	-	PKK
33.	MARFENDI	-	PKK
34.	DEDI EFENDI	-	PKK

Sumber : DUK Kecamatan Namang Tahun, 2023

BAB III

PEMERINTAHAN DESA

Kecamatan Namang terdiri dari 8 (delapan) Desa, 17 Dusun dan 74 RT. Desa dikepalai oleh seorang Kepala Desa yang pengangkatannya melalui pemilihan Kepala Desa (Pilkades).

Perangkat Desa se-Kecamatan Namang lengkap dengan susunan organisasi terdiri dari Kepala Desa, Kaur Keuangan, Kaur Perencanaan, Kaur Umum Dan Tata Usaha, Kasi Pelayanan, Kasi Pemerintahan Kasi Kesejahteraan, Penghulu Desa, Kepala Dusun dan Ketua RT.

Sementara untuk Badan Permusyawaratan Desa (BPD) memiliki masa jabatan selama 6 (enam) tahun dimana mereka ini baru dilantik bulan Januari tahun 2020, mereka dipilih secara demokrasi oleh warga Desa dan SK pengangkatannya oleh Bupati Bangka Tengah. Total jumlah anggota BPD Kecamatan Namang adalah 40 orang.

DATA PERANGKAT DESA SE-KECAMATAN NAMANG

KABUPATEN BANGKA TENGAH TAHUN 2021

NO .	DESA	PERANGKAT DESA								JUMLAH PERANGKAT (PNS/NON PNS)
		NAMA	JABATAN (PNS/NON PNS)	TTL	JK	PENDIDIKAN	NO. SK TUGAS	TMT	NO. HP	
1	2	3	4	5	6	7	8	9	10	11
1.	CAMBAI	ANTI MARYONO	KADES	Cambai, 12/12/1968	LK	SLTA	-	-	085368257978	
		FAJRI MAULADI	SEKRETARIS DESA	CAMBAL, 28/06/1999	LK	SMA	-	-	0852-6740-4066	
		TIARA CLAUDIYA	KAUR KEUANGAN	CAMBAL, 16/07/1999	PR	S1				
		SELVIA VILANI	KASI PEMERINTAHAN	PK.PINANG, 28/11/1997	PR	SMK				
		SUSRIYANA	KAUR UMUM DAN TU	CAMBAL, 08/06/1990	PR	S1				
		ZELVIA ALZAHRA	KASI PELAYANAN	CAMBAL, 30/09/1997	PR	SMA				
		WIDIA PERMATA SARI	KASI KESEJAHTERAAN	CAMBAL, 29/11/2002	PR	SMK				
		RANI LARASSATI	KAUR PERENCANAAN	BANGKA TENGAH, 21/10/1999	PR	S1				
		BAHRIZAL	PENGHULU							
2.	JELUTUNG	SAHRIL	KADES		LK	PAKET C				
		M. ALIWAFA	SEKDES	JELUTUNG, 09-01-1988	LK	DIII	188.45/21/19.04.05.2002/2019	02-10-2019		
		JURA, SE	KAUR KEUANGAN	JELUTUNG, 07-07-1977	PR	S1	188/06/19.04.05.2002/2019	02-01-2015	0813-6744-2082	
		SUTRA	KASIPEMERINTAHAN	JELUTUNG, 19/12/1996	LK	SLTA			-	
		BERLIN SAPUTRA	KAUR PERENCANAAN	BANGKA TENGAH, 04/12/1995	LK	S1			-	
		YONEKA	KAUR UMUM DAN TU	JELUTUNG, 14-07-1987	PR	SLTA	188.45/21/19.04.05.2002/2019	01-01-2019	0852-6822-7264	
		SASTRIA AGUSTINA	KASI KESEJAHTERAAN	JELUTUNG, 28-08-1997	LK	S1				
		ANISA PUJIANI	KASI PELAYANAN	PANGKALPINANG, 16-08-1992	PR	SLTA	188.45/02.A/19.04.05.2002/2018	02-01-2018	-	
		BASTOR	PENGHULU							
3.	NAMANG	ZAIWAN	KADES		LK	S1				
		JALIA	SEKDES	NAMANG, 31-12-1989	PR	S1	188.45/03/19.04.05.2002/2018		0815-3228-9075	
		SUKRI	KASI KESEJAHTERAAN	NAMANG, 29/12/1987	LK	S1				
		SURAINI, SE	KAUR TATA USAHA DAN UMUM	NAMANG, 19-06-1988	PR	S1	188.45/03/19.04.05.2002/2018	02-02-2015	0856-0945-6762	
		NUR AINI	KASI PELAYANAN	NAMANG, 08-10-1995	PR	SMA	188.4/07/19.04.05.2003/2019		0858-3957-9172	
		DARSI	KAUR KEUANGAN	NAMANG, 08-05-1984	LK	SMA	188.45/32/19.04.05.2002/2019	05-02-2015	0852-6779-8908	
		ANDI ASRUL	KASI PEMERINTAHAN	NAMANG, 09-04-1976	LK	SMA	03/SK/10.04.05.2002/2018		0853-0719-0030	
		SILFA AMANAH	KAUR PERENCANAAN	NAMANG, 03-03-1996	LK	SMA	188.4/07/19.04.05.2003/2019			
		TAUFIK HIDAYAT	PENGHULU	NAMANG, 13-09-1977	LK	-	188.45/II.B/19.04.05.2002/2018		0878-9624-2459	
4.	CAMBAI SELATAN	MUHARAM	KADES	CAMBAL, 12-12-1960	LK	SLTP	188.45/667/BPMPD/2019	02-10-2019		
		YUDI WIJAYA	PPAD	CAMBAL, 14-08-1985	LK	SMA	02/Kpts/19.04.05.2009/2015	02-01-2015	0853-6810-0870	
		PITRI AWALUDIN	KASI PELAYANAN	CAMBAL, 24-04-1996	PR	SMA	04/Kpts/19.04.05.2009/2019	02-01-2019		
		ZELINA	KASI PEMERINTAHAN	CAMBAL, 02-07-1990	PR	SMA	04/Kpts/19.04.05.2009/2019	02-01-2019		
		SAPARUDIN	KAUR UMUM DAN TU	DELAS, 06-06-1994	LK	SMA	04/Kpts/19.04.05.2009/2019	02-01-2019		
		ERLAN SATRIADI	KAUR KEUANGAN	CAMBAL, 01-07-1993	LK	SMK	03/Kpts/19.04.05.2009/2019	02-01-2019	0821-8358-4700	
		SUMIATI	KASI KESEJAHTERAAN	CAMBAL, 02-07-1990	PR	S1	03/Kpts/19.04.05.2009/2019	02-01-2019		
		IMAM	KAUR PERENCANAAN	Cambai,	LK	S1	03/Kpts/19.04.05.2009/2019	02-01-2019		
		SUMIDI	PENGHULU	CAMBAL, 09-08-1968	LK	SLTP	188.45/450/II/2014	01-07-2019		
5.	KAYU BESI	YOHANES TAMELA	KADES	Kayu BESI, 15-03-1976	LK	SMEA	188.45/721/DINSOS-PMD/2018	02-10-2018	081367993347	
		BLASIUS	PPAD	KAYU BESI, 13-07-1979	LK	SMK	141/33/KPTS/19.04.05.2003/2015	01-10-2019		
		WANTI	KAUR KEUANGAN	PKP, 30-09-1977	PR	SMEA		01-10-2019	-	
		YENNI YUNIARSARI	KASI PEMERINTAHAN	KAYU BESI, 14-03-1977	PR	SMEA	188.45/54/19.04.05.2003/2019	01-10-2019	0812-7817-8888	
		LINA	KAUR PERENCANAAN	KAYU BESI, 16-06-1983	PR	SMA	188.45/54/19.04.05.2003/2019	02-01-2019		
		MARIA YELIS TETA	KASI KESEJAHTERAAN	HEBING, 14/06/1993	PR	SMA				
		SISKA APTILIA	KAUR PELAYANAN	PANGKALPINANG, 30-08-1998	PR	SMEA	188.45/54/19.04.05.2003/2019	02-01-2019	0812-7381-315	
		AGNES FELENNIA	KAUR UMUM DAN TU	KAYU BESI, 03-04-1997	PR	SMA				
		TJEN SIN HAK	PEMBINA KEHIDUPAN BERAGAMA	KAYU BESI, 14-08-1950	LK	SLTP	141/06/KPTS/19.04.02.1005/2014	02-01-2014	0852-6799-4001	

NO	DESA	PERANGKAT DESA								JUMLAH PERANGKAT (PNS/NON PNS)
		NAMA 3	JABATAN (PNS/NON PNS) 4	TTL 5	JK 6	PENDIDIKAN 7	NO. SK TUGAS 8	TMT 9	NO. HP 10	
1	2									11
6.	BUKIT KIJANG	NAZARUDIN	KADES		LK					
		MUHAMMAD MAKRUB	SEKRETARIS DESA	TIRTA MULYA, 16/01/1980	LK	SMA		02-01-2023		
		DESTIA	KAUR KEUANGAN	BANGKA TENGAH, 08/03/1998	PR	SMA		02-01-2023		
		PENDI	KASIPELAYANAN	PKP, 18-07-1977	LK	PAKET C	188.45/01/19.04.05.2007/2015	02-01-2015	0812-7896-4545	
		ELPIN DANI	KAUR KESEJAHTERAAN	PKP, 17-08-1966	LK	SLTA	188.45/01/19.04.05.2007/2015	02-01-2015	0823-7447-3938	
		MUNIR	KAUR UMUM DAN TU	BUKIT LESUNG, 15-10-1981	LK	PAKET C	188.45/01/19.04.05.2007/2015	02-01-2015	0821-2430-0799	
		SUWATI	KASI PEMERINTAHAN	BATU KIJANG, 10-07-1989	PR	SMA	188..45/5/SK/19.04.05.2007/2017			
		ISWANTO	KAUR PERENCANAAN	PKP, 18-07-1977	LK	SMA	188..45/5/SK/19.04.05.2007/2017	-	-	
		ISKANDAR	PENGHULU	-	LK	-	-	-	-	
		BACHTIAR EFENDI	KADES	-	LK	SLTA				
7.	BASKARA BAKTI	FEBRI AYU MULYANI	SEKRETARIS DESA	-	LK	D3	-	-	081391491181	
		BASRIO TAUFIQURAHMAN	KAUR KEUANGAN	KEDIMPAL, 27-11-1987	LK	S1	141/02/19.04.05.2006/2010	01-01-2010	0819-4905-3115	
		BUDI WIBOWO	KAUR KESEJAHTERAAN	KEDIMPAL, 17-10-1990	LK	SMA	12/19.04.05.2006/BB/2011	04-04-2011	0819-3086-8737	
		APRIANTO SANDOPA	KASI PEMERINTAHAN	KERETAK, 03-10-1995	LK	S1				
		HERI IRAWAN	KAUR PERENCANAAN	TANAH MERAH, 03-01-1999	LK	S1				
		SUMA AGUSTINA	KAUR UMUM DAN TU	KEDIMPAL, 04-03-1989	PR	S1	12/19.04.05.2006/BB/2011	04-04-2011	0852-7121-5494	
		SUTIA SARI	KASI PELAYANAN	TJ.GUNUNG, 11-10-1990	PR	SLTA	-	-	-	
		DIRGA SAKTI	PENGHULU	NEKNANG, 28-05-1969	LK	SLTP	188.45/450/II/2014	01-07-2014		
8.	BELILIK	SUDARWAN	KADES		LK	SMA				
		AFRIZAL FITER JIMMY	SEKRETARIS DESA	JOGJA, 30-04-1981	LK	DIII	188/073/19.04.05.2004+2005	1 April2015		
		IZZAYATI NURHASANAH	KASI PEMERINTAHAN	BELILIK, 27-02-1996	PR	SMA			088276548733	
		YEGI SUJANA	KASI KASI KESRA	BELILIK, 10-06-1995	LK	SMA	188/014/19.04.05.2004/2015	10-02-2015	085832694535	
		SUHARTINI	KAUR UMUM DAN TU	BELILIK, 17-08-1989	PR	SMA	188/010/19.04.05.2004/2015	01-01-2015	0853-6701-4969	
		SABARIAH	BENDAHARA	BELILIK, 12-07-1995	PR	SMA	188/010/19.04.05.2004/2015	01-01-2015	0857-6449-7111	
		ADADI	PENGHULU	BELILIK, 24-04-1963	LK	SD			-	
		ANGGINI	KAUR KEUANGAN	BELILIK, 09-01-1994	PR	D IV				
		ROMADON	KASI PELAYANAN	BELILIK, 01-01-1999	LK					

KADES = 8 ORANG

SEKDES = 8 ORANG

KASI = 24 ORANG

KAUR = 24 ORANG

STAF LAIN/PENGHULU/PEMBINA KERUKUNAN UMAT BERAGAMA= 8 ORANG

Sumber : SK Kades

**DATA DUSUN DESA SE-KECAMATAN NAMANG
KABUPATEN BANGKA TENGAH TAHUN 2023**

NO.	KODE WILAYAH	DESA	DUSUN							
			NAMA DUSUN	NAMA KADUS	TEMPAT/TANGGAL LAHIR	JK	NO. SK	TMT	NO. HP	KET.
1.	2	4	5	6	7	8	9	10	11	12
1.	19.04.05.2001	CAMBAI	KADUS CAMBAI I	HANIL	CAMBAI, 29-03-1998	LK				
			KADUS CAMBAI II	YOGI SAPUTRA	CAMBAI, 26-09-1998	LK				
2.	19.04.05.2002	JELUTUNG	KADUS JELUTUNG I	SARFERI	JELUTUNG, 06-01-1977	LK	188/09/19.04.05.2002/2019	01-01-2019	-	
			KADUS JELUTUNG II	YUDI HARYANTO	JELUTUNG, 30-01-1986	LK	188/09/19.04.05.2002/2019	01-01-2019	0852-6844-1154	
3.	19.04.05.2003	NAMANG	KADUS NAMANG TIMUR	JONI	NAMANG, 17-06-1985	LK	188.45/3/19.04.05.2002/2018		0816-3230-7847	
			KADUS NAMANG BARAT	ADADI	NAMANG, 02-06-1969	LK	03/SK/19.04.05.2002/2018		0853-6790-1309	
4.	19.04.05.2004	BELILIK	KADUS BELILIK I	MULDANI	BELILIK, 30-08-1969	LK	188/030/19.04.05.2004/2018	01-01-2018	-	
			KADUS BELILIK II	ASWADI A.	BELILIK, 22-12-1982	LK	188/030/19.04.05.2004/2018	01-01-2018	-	
5.	19.04.05.2005	KAYU BESI	KADUS KAYU BESI I	PING DJIN	KAYU BESI, 12-07-1972	LK	188.45/54/19.04.05.2003/2019	02-01-2019	0853-6698-8139	
			KADUS KAYU BESI II	SUMIN	KAYU BESI, 25-09-1983	PR			-	
6.	19.04.05.2006	BASKARA BAKTI	KADUS KEDIMPAL	ZAINAL ABIDIN	PANGKALPINANG, 05-03-1970	LK				
			KADUS BASKARA BAKTI	HAMDAN	T. GUNUNG, 08-06-1971	LK			-	
			KADUS TANAH MERAH	JALI	TANAH MERAH, 10-11-1990	LK	-	-	-	
7.	19.04.05.2007	BUKIT KIJANG	KADUS BATU KIJANG	JUNAIDI	BUKIT KIJANG, 10-10-1980	LK	05/SK/19.04.05.2007/2015	02-01-2015	0853-6701-5288	
			KADUS BUKIT LESUNG	MARSIDI	MADURA, 07-03-1967	LK	05/SK/19.04.05.2007/2015	02-01-2015	0812-7983-3877	
8.	19.04.05.2009	CAMBAI SELATAN	KADUS CAMBAI SELATAN I	ALAWIYAH	CAMBAI, 09-10-1973	PR	05/Kpts/19.04.05.2009/2015	02-01-2015	0813-7386-7223	
			KADUS CAMBAI SELATAN II	HOMSATUN	CAMBAI, 02-01-1965	LK	05/Kpts/19.04.05.2009/2015	02-01-2015	0853-6867-9016	
JUMLAH DUSUN DAN LINGKUNGAN SE-KECAMATAN NAMANG					DUSUN : 17 DUSUN			LINGKUNGAN = 0		

**DATA BPD KECAMATAN NAMANG
PERIODE 2020 - 2026**

NO.	DESA	NAMA	TEMPAT TANGGAL LAHIR	JK	PENDIDIKAN	JABATAN	NO. SK	TMT	NO. HP
1	CAMBAI	SUPIANTO	CAMBAI, 21-04-1980	LK	PAKET C	KETUA	188.45/178/DINSOS-PMD/2020	06-01-2020	
		ADE EVANDRA	CAMBAI, 18-02-1997	LK	SLTA	WAKIL KETUA	188.45/178/DINSOS-PMD/2020	06-01-2020	
		ROSMINAH	CAMBAI, 02-06-1980	PR	SLTP	SEKRETARIS	188.45/178/DINSOS-PMD/2020	06-01-2020	
		BENI RAHMAN	CAMBAI, 21-06-1981	LK	SMK	ANGGOTA	188.45/178/DINSOS-PMD/2020	06-01-2020	
		AGUSTIAR	CAMBAI, 21-04-1970	LK	PAKET C	ANGGOTA	188.45/178/DINSOS-PMD/2020	06-01-2020	
2	JELUTUNG	JURIANTO	JELUTUNG, 24-11-1972	LK	MA	KETUA	188.45/179/ DINSOS-PMD /2020	06-01-2020	0813-7359-7827
		RAHMAT HIDAYAT	JELUTUNG, 30-10-1981	LK	MA	WAKIL KETUA	188.45/179/ DINSOS-PMD /2020	06-01-2020	
		MULYA	JELUTUNG, 19-12-1985	PR	S1	SEKRETARIS	188.45/179/ DINSOS-PMD /2020	06-01-2020	0812-7847-4665
		PAJRI TURISNO	JELUTUNG, 01-07-1986	LK	SMA	ANGGOTA	188.45/179/ DINSOS-PMD /2020	06-01-2020	
		MUHAMMAD IKBAL	PANGKALPINANG, 19-02-1983	LK	SMA	ANGGOTA	188.45/179/ DINSOS-PMD /2020	06-01-2020	
3	NAMANG	ZAMRONI	JELUTUNG, 01-01-1982` `	LK	MAN	KETUA	188.45/181/ DINSOS-PMD /2020	06-01-2020	-
		ROJALI	NAMANG, 16-08-1984	LK	PAKET C	WAKIL KETUA	188.45/181/ DINSOS-PMD /2020	06-01-2020	
		MAISYAROH	NAMANG, 15-01-1983	PR	PAKET C	SEKRETARIS	188.45/181/ DINSOS-PMD /2020	06-01-2020	
		ROSI	NAMANG, 16-08-1984	LK	PAKET C	ANGGOTA	188.45/181/ DINSOS-PMD /2020	06-01-2020	
		MEKI ZET	NAMANG, 03-04-1989	LK	SMA	ANGGOTA	188.45/181/ DINSOS-PMD /2020	06-01-2020	
4	BELILIK	ANDRI WIBAWA	PANGKALPINANG, 29-08-1962	LK	SMU	KETUA	188.45/175/ DINSOS-PMD /2020	06-01-2020	
		MADI	BELILIK, 16-05-1987	LK	SMA	WAKIL KETUA	188.45/175/ DINSOS-PMD /2020	06-01-2020	
		SARYONO	JELUTUNG, 11-06-1979	LK	S1	SEKRETARIS	188.45/175/ DINSOS-PMD /2020	06-01-2020	
		ARWAN	BELILIK, 22-03-1989	LK	S1	ANGGOTA	188.45/175/ DINSOS-PMD /2020	06-01-2020	
		MASTINA MAYASARI	BELILIK, 11-03-1973	LK	SMA	ANGGOTA	188.45/175/ DINSOS-PMD /2020	06-01-2020	
5	KAYU BESI	KIAN YAP	PANGKALPINANG, 23-08-1973	LK	SMK	KETUA	188.45/180/ DINSOS-PMD /2020	06-01-2020	
		DEDI	KAYU BESI, 12-10-1982	LK	SLTP	WAKIL KETUA	188.45/180/ DINSOS-PMD /2020	06-01-2020	
		RIANA SARI	KAYU BESI, 08-04-1998	PR	SMK	SEKRETARIS	188.45/180/ DINSOS-PMD /2020	06-01-2020	
		SUI TJEN	PAYUNG, 05-12-1978	PR	SLTP	ANGGOTA	188.45/180/ DINSOS-PMD /2020	06-01-2020	
		TONI	KAYU BESI, 21-03-1981	LK	SMK	ANGGOTA	188.45/180/ DINSOS-PMD /2020	06-01-2020	0852-6739-4740
6	BASKARA BAKTI	ANDI PUTRA	BASKARA BAKTI, 10-04-1994	LK	SMK	KETUA	188.45/174/ DINSOS-PMD /2020	06-01-2020	
		RUDI FIRMANSYAH P.	PANGKALPINANG, 09-03-1984	LK	SMU	WAKIL KETUA	188.45/174/ DINSOS-PMD /2020	06-01-2020	0823-7161-8161
		HAMIDAH	BASKARA BAKTI, 05-07-1992	PR	PAKET C	SEKRETARIS	188.45/174/ DINSOS-PMD /2020	06-01-2020	
		HARLI P	KEDIMPAL, 21-07-1974	LK	SLTA	ANGGOTA	188.45/771/ DINSOS-PMD /2020	07-08-2020	
		YUHANDI	TANAH MERAH, 25-05-1993	LK	D II	ANGGOTA	188.45/174/ DINSOS-PMD /2020	06-01-2020	
7	BUKIT KIJANG	YUDANDRI	PANGKALPINANG, 24-05-1996	LK	PAKET C	KETUA	188.45/176/ DINSOS-PMD /2020	06-01-2020	
		AIPI	CAMBAI, 12-04-1989	PR	D III	WAKIL KETUA	188.45/176/ DINSOS-PMD /2020	06-01-2020	
		SUSILAWATI	BATU KIJANG, 24-11-1981	PR	SLTA	SEKRETARIS	188.45/176/ DINSOS-PMD /2020	06-01-2020	
		JUNAIDI	BUKIT LESUNG, 01-08-1994	PR	SMK	ANGGOTA	188.45/176/ DINSOS-PMD /2020	06-01-2020	
8	CAMBAI SELATAN	HENDRA WINATA	CAMBAI, 26-09-1987	LK	SLTP	KETUA	188.45/177/ DINSOS-PMD /2020	06-01-2020	0812-2433-3902
		TOMMI	CAMBAI, 16-04-1988	LK	SLTA	WAKIL KETUA	188.45/177/ DINSOS-PMD /2020	06-01-2020	
		CICI YANTI	CAMBAI, 10-10-1986	PR	S 1	SEKRETARIS	188.45/177/ DINSOS-PMD /2020	06-01-2020	
				LK		ANGGOTA	188.45/177/ DINSOS-PMD /2020		
		M. ALI AKBAR	CAMBAI, 05-01-1984	LK	SLTA	ANGGOTA	188.45/177/ DINSOS-PMD /2020	06-01-2020	0812-7182-1647

Sumber : SK. Bupati Kab. Bangka Tengah

**DATA RT DESA SE-KECAMATAN NAMANG
KABUPATEN BANGKA TENGAH TAHUN 2021**

NO.	DESA	DUSUN	RT							KET
			NAMA RT	NAMA KETUA RT	JK	TTL	NO SK	TMT	NO HP	
1	2	3	4	5	6	7	8	9	10	11
1.	CAMBAI	KADUS CAMBAI I	KETUA RT 01	ABANG SURYA INDAH	LK	SUNGAILIAT, 08-03-1973	-			RT = 8 RW = -
			KETUA RT 02	H. SUPARMAN	LK	CAMBAI, 20-07-1972	188.45/05/19.04.05.2001/2015	12-01-2015	0853-6627-0660	
			KETUA RT 03	ELISABET	PR	CAMBAI, 28-12-1980				
			KETUA RT 04	SAFARUDIN	LK	CAMBAI, 22-02-1985				
		KADUS CAMBAI II	KETUA RT 05	HAMIZI	LK	CAMBAI, -	-	-	-	
			KETUA RT 06	OSPAN	LK	CAMBAI, 09-12-1968	188.45/05/19.04.05.2001/2015	12-01-2015	0852-6742-5600	
			KETUA RT 07	ADAM PUTRA PRATAMA	LK	BELINYU, 08-06-1993				
			KETUA RT 08	ASARUDIN	LK	CAMBAI, 24-03-1980				
2.	JELUTUNG	KADUS JELUTUNG I	KETUA RT 01	IRWAN	LK	JELUTUNG, 01-02-1977	188/09/19.04.05.2002/2015	02-01-2015		RT = 13 RW = -
			KETUA RT 02	MUAZAN	LK	JELUTUNG, 25-10-1986		-	-	
			KETUA RT 03	SAMBAS SAPUTRA	LK	JELUTUNG, 19-06-1988				
			KETUA RT 04	SUPANPRI	LK	JELUTUNG, 17-01-195				
			KETUA RT 05	MANDRI	LK	JELUTUNG, 09-03-1987				
			KETUA RT 06	YUSWANTO	LK	JELUTUNG, 18-03-1977	188/09/19.04.05.2002/2015	02-01-2015		
			KETUA RT 07	SABAR	LK	JELUTUNG, 10/11/1989				
		KADUS JELUTUNG II	KETUA RT 08	SANTO	LK	JELUTUNG, 07-03-1994				
			KETUA RT 09	HASAN BASRI	LK	PANGKALPINANG, 27-12-1984				
			KETUA RT 10	ABDULMULUK	LK	JELUTUNG, 04-02-1986				
			KETUA RT 11	M.DARWIN	LK	JELUTUNG, 20 -08-1981				
			KETUA RT 12	MUHAMMAD SA'I	LK	JELUTUNG, 29-07-1980				
			KETUA RT 13	SIHAM	LK	JELUTUNG, 05-08-1977	188/09/19.04.05.2002/2015	02-01-2015	0819-9520-5935	
3.	NAMANG	KADUS NAMANG TIMUR	KETUA RT 01	ZULPAKAR	LK	NAMANG, 29/09/1972				RT = 10 RW = -
			KETUA RT 02	SOPHAN	LK	NAMANG, 17-08-1980	188.45/2b/19.04.05.2003/2019	01-10-2019	-	
			KETUA RT 03	MARZUKI	LK	NAMANG, 28-03-1970	188.45/2b/19.04.05.2003/2015	05-01-2015	0853-6985-5053	
			KETUA RT 04	SYAMSUDIN	LK	NAMANG, 04-06-1976	188.45/2b/19.04.05.2003/2015	05-01-2015	0813-7790-0518	
			KETUA RT 05	TAMSIR HIDAYAT	LK	NAMANG, 14-04-1974	188.45/2b/19.04.05.2003/2015	05-01-2015	0813-7774-8081	
		KADUS NAMANG BARAT	KETUA RT 06	HERMUNIS	LK	NAMANG, 14-01-1972	188.45/2b/19.04.05.2003/2015	05-01-2015	0853-7823-9037	
			KETUA RT 07	HAMDANI / DANI	LK	NAMANG, 05-10-1971	188.45/2b/19.04.05.2003/2015	05-01-2015	0819-9527-9753	
			KETUA RT 08	AZWAR	LK	NAMANG, 28-02-1974	188.45/2b/19.04.05.2003/2015	05-01-2015	0823-7311-7936	
			KETUA RT 09	RENDI	LK	NAMANG, 20/08/1976	-	-	-	
			KETUA RT 10	ALEXANDER	LK	NAMANG, 17-08-1984	188.45/2b/19.04.05.2003/2015	05-01-2015	0853-5744-9181	
4.	BELILIK	KADUS BELILIK I	KETUA RT 01	SUHARMEN	LK	BELILIK, 03-03-1978	188/015/19.04.05.2004/2015	10-02-2015		RT = 11 RW = -
			KETUA RT 02	ERIK	LK	BELILIK, 01-09-1982	188/015/19.04.05.2004/2015	10-02-2015		
			KETUA RT 03	KARNUBI	LK	BELILIK, 10-07-1973	188/015/19.04.05.2004/2015	10-02-2015		
			KETUA RT 04	SYAKBAN	LK	BELILIK, 25-03-1989				
			KETUA RT 05	JUMHARI	LK	BELILIK, 08-03-1976	188/015/19.04.05.2004/2015	10-02-2015		
		KADUS BELILIK II	KETUA RT 06	SUKARMEN	LK	BELILIK, 27-04-1979				
			KETUA RT 07	MULYADI	LK	BELILIK, 14-06-1969				
			KETUA RT 08	ARWAN	LK	BELILIK, 07-07-1984		10-02-2015		
			KETUA RT 09	WAHYU HIDAYAT	LK	BELILIK, 12-07-1984	188/015/19.04.05.2004/2015	10-02-2015		
			KETUA RT 10	MUHAYADI	LK	BELILIK, 16-06-1971	188/015/19.04.05.2004/2015	10-02-2015		
			KETUA RT 11	MUHAYADI	LK	BELILIK, 16-06-1971				

NO.	DESA	DUSUN	RT							KET
			NAMA RT	NAMA KETUA RT	JK	TTL	NO SK	TMT	NO HP	
1	2	3	4	5	6	7	8	9	10	11
5.	KAYU BESI	KADUS KAYU BESI I	KETUA RT 01	FERRY ARDIANSYAH	LK	BANGUNAN, 29-04-19	188./41/19.04.05.2003/2019	02-01-2019	0852-7342-1006	RT = 10 RW = -
			KETUA RT 02	MING MING	LK	KAYU BESI, 04-10-1967	188./41/19.04.05.2003/2019	02-01-2019	-	
			KETUA RT 03	MARCEL	LK	FLORES, 17-04-1983	188./41/19.04.05.2003/2019	02-01-2019	-	
			KETUA RT 04	RONI HANDOKO	LK	KAYU BESI, 10/03/1976			-	
		KADUS KAYU BESI II	KETUA RT 05	SENDY	LK	KAYU BESI, 01-07-1974	188./41/19.04.05.2003/2019	02-01-2019	-	
			KETUA RT 06	SUI SONG	LK	KAYU BESI, 17-05-1976	188./41/19.04.05.2003/2019	02-01-2019	-	
			KETUA RT 07	MARIA KARTINI	PR	KAYU BESI, 10-01-1973	188./41/19.04.05.2003/2019	02-01-2019		
			KETUA RT 08	JULIANA SANGGAN	LK	BIANG II, 05/09/1974				
			KETUA RT 09	HIAN LIP	LK	PANGKALPINANG, 24-07-1965	188./41/19.04.05.2003/2019	02-01-2019		
			KETUA RT 10	WILHELMUS WILEMSON SOA	LK	NUALOLO, 28-08-1990				
6.	BASKARA BAKTI	KADUS KEDIMPAL	KETUA RT 01	ARPAN	LK	TANJUNG BATU, 19-07-1983	-	-	-	RT = 6 RW = -
			KETUA RT 02	SUDIRMAN	LK	KEDIMPAL, 22-08-1960	010/SK/19.04.05.2005/2012	02-01-2012	0823-7908-6090	
		KADUS BASKARA BAKTI	KETUA RT 03	M. ADAM	LK	PANGKALPINANG, 01-11-1974	-	-	-	
			KETUA RT 04	JAILANI	LK	PKL BALAM, 07-08-1959	010/SK/19.04.05.2006/2012	02-01-2012	-	
		KADUS TANAH MERAH	KETUA RT 05	SUMARDI	LK	JELUTUNG, 15-07-1989	-	-	0853-8387-6465	
			KETUA RT 06	RUSYANTO	LK	TANAH MERAH, 01-02-1979	-	-	-	
7.	BUKIT KIJANG	KADUS BATU KIJANG	KETUA RT 01	JALALUDIN	LK	BUKIT KIJANG, 18-12-1984			-	RT = 8 RW = -
			KETUA RT 02	MARWAN	LK	BUKIT KIJANG, 20-03-1971	05/SK/19.04.05.2007/2015	02-01-2015	-	
			KETUA RT 03	YUDI SUSANTO	LK	TANJUNG GUNUNG, 07/07/1974			-	
			KETUA RT 04	SAFARUDIN	LK	BUKIT KIJANG, 01/07/1985	-	-	-	
		KADUS BUKIT LESUNG	KETUA RT 05	PANDI	LK	BATU BELUBANG, 01-07-1957	05/SK/19.04.05.2007/2015	02-01-2015	-	
			KETUA RT 06	SAMHERI	LK	BANGKALAN, 20/10/1993	-	-	-	
			KETUA RT 07	APEN	LK	PANGKALPINANG, 12-05-1974	05/SK/19.04.05.2007/2015	02-01-2015	0852-6725-9005	
			KETUA RT 08	SUBLAN	LK	CAMBAI, 01-07-1974	-	-	-	
8.	CAMBAI SELATAN	KADUS CAMBAI SELATAN I	KETUA RT 01	SRI MINARSIH	PR	CAMBAI, 04-07-1982	-	-	-	RT = 8 RW = -
			KETUA RT 02	SUPARDI	PR	CAMBAI, 08-03-1979	-	-	-	
			KETUA RT 03	ROZALI	LK	CAMBAI, 08-06-1967	06/KPTS/19.04.05.2009/2015	02-01-2015	0852-6659-9469	
			KETUA RT 04	SURDANI	LK	CAMBAI, 04-05-1974				
		KADUS CAMBAI SELATAN II	KETUA RT 05	APRIL YANDI	LK	CAMBAI, 21-10-1984	-	-	-	
			KETUA RT 06	ADI	LK	CAMBAI, 10-05-1988	06/KPTS/19.04.05.2009/2015	02-01-2015		
			KETUA RT 07	AMRU SYAHRUDIN	LK	CAMBAI, 12-04-1987	-	-	-	
			KETUA RT 08	YUDI YANSYAH	LK	CAMBAI, 08-10-1976	06/KPTS/19.04.05.2009/2015	02-01-2015	0853-8179-2310	
JUMLAH							RT = 74	RW = -		

DATA MASA BHAKTI KEPALA DESA
SEKECAMATAN NAMANG
TAHUN 2023 s.d 2028

NO	NAMA DESA	NAMA KADES	MASA BHAKTI	NO HP
1	CAMBAI	ANTI MARYONO	2021-2027	085368257978
2	CAMBAI SELATAN	MUHARAM	2019-2025	082176196822
3	JELUTUNG	SYAHRIL	2019-2025	081367004138
4	NAMANG	ZAIWAN	2023-2028	081373257160
5	BELILIK	SUDARWAN	2023-2028	081632307806
6	KAYUBESI	YOHANES TAMAELA	2019-2025	081367993347
7	BUKIT KIJANG	NAZARUDIN	2023-2028	082259833413
8	BASKARA BAKTI	BACHTIAR EFENDI	2023-2028	

Sumber : SK Bupati Kab.Bangka Tengah

BAB IV

KEPENDUDUKAN

Jumlah penduduk Kecamatan Namang berdasarkan laporan penduduk dari perangkat desa se-Kecamatan Namang sebanyak 16.942 jiwa pada tahun 2023 terhitung dari bulan Januari 2023 sampai dengan akhir bulan Desember tahun 2023 dengan jumlah penduduk laki-laki sebanyak 8.810 jiwa dan jumlah penduduk perempuan sebanyak 8.132 jiwa dan KK sebanyak 5.186. Secara umum jumlah penduduk laki-laki lebih banyak dibandingkan jumlah penduduk perempuan. Hal ini dapat ditunjukkan oleh ratio yang nilainya lebih besar dari 100.

Data Jumlah Penduduk Kecamatan Namang Tahun 2023

NO	DESA	JUMLAH PENDUDUK			JML KK
		L	P	L+P	
1	2	3	4	5	6
1	Cambai	808	700	1.508	481
2	Jelutung	1.528	1.455	2.983	913
3	Namang	1.534	1.364	2.898	864
4	Belilik	1.291	1.158	2.449	736
5	Kayu Besi	943	931	1.874	619
6	Baskara Bhakti	1.340	1.203	2.543	761
7	Bukit Kijang	613	570	1.183	323
8	Cambai Selatan	753	751	1.504	489
Jumlah		8.810	8.132	16.942	5.186

Sumber : UPT Dindikcapil kecamatan Namang

a. Tingkat Pendidikan

Beberapa data yang dapat disajikan oleh database kependudukan adalah jumlah penduduk menurut tingkat pendidikan yang ditamatkan berdasarkan jenis kelamin dan jumlah penduduk menurut usia sekolah, seperti berikut ini :

Jumlah Penduduk Menurut Tingkat Pendidikan

Desa	Pendidikan									
	Blm. Sklh	Belum Tmt SD	Tamat SD	SLTP	SLTA	DI/ DII	D III	S I	S II	S III
Baskara Bakti	601	359	911	298	288	6	4	26	0	0
Belilik	667	322	955	282	286	8	17	62	2	0
Bukit Kijang	268	160	560	114	111	3	5	9	0	0
Cambai	322	222	586	198	277	8	10	37	2	0
Cambai Selatan	310	204	577	205	232	5	9	31	0	0
Jelutung	601	468	1.191	231	438	10	28	64	2	0
Kayu Besi	262	174	657	357	399	4	6	23	0	0
Namang	721	402	1.190	283	294	9	20	79	4	0
Jumlah	3.752	2.311	6.627	1.968	2.325	53	99	331	10	0

Sumber : UPT Dindikcapil Kecamatan Namang

b. Kesehatan

Data yang dapat dihasilkan dari database kependudukan adalah jumlah penduduk menurut golongan darah yang diperlihatkan oleh tabel berikut :

Gol. Darah	Desa								Jml.
	Namang	Cambai	Kayu Besi	Jelutung	Belilik	Baskara Bakti	Bukit Kijang	Cambai Selatan	
A	37	16	20	17	24	17	8	18	157
B	37	13	19	27	25	9	13	15	158
AB	19	12	10	11	12	7	7	5	83
O	56	12	55	37	24	27	4	16	231
A +	3	1	7	2	3	1	2	4	23
A -	-	-	-	-	-	-	-	-	-
B +	1	-	-	1	-	1	-	1	4
B -	-	-	-	-	-	-	-	-	-
AB +	-	-	-	-	-	-	1	-	1
AB -	-	-	-	-	-	-	-	-	-
O +	1	1	1	-	2	1	-	-	6
O -	3	1	-	4	2	2	3	-	15
Tdk. Tahu	2.845	1.606	1.770	2.934	2.509	2.428	1.192	1.514	16.798
JUMLAH	3.002	1.665	1.882	3.033	2.601	2.493	1.230	1.573	17.476

Sumber : UPT Dindikcapil Kecamatan Namang

Data lain yang dapat dihasilkan dari database kependudukan adalah rasio tenaga kesehatan terhadap jumlah penduduk, data tersebut dapat dilihat pada tabel berikut :

Tenaga Kesehatan Penduduk	
TENAGA KESEHATAN	JUMLAH
APOTEKER	0
BIDAN	3
DOKTER	1
PERAWAT	4
PSIKOLOG	0
TOTAL	8

Sumber : UPT Dindikcapil Kecamatan Namang

Dari data diatas terlihat untuk Kecamatan Namang dari 16.942 jiwa penduduk rata-rata dilayani oleh tenaga Dokter sebanyak 2 orang. Sedangkan rasio tenaga kesehatan terbanyak adalah perawat dan dokter. Data lain yang dapat dihasilkan dari database kependudukan adalah jumlah penduduk menurut status kelainan cacat mental yang diperlihatkan oleh tabel berikut .

c. Agama

Dari tabel dan gambar ini akan diketahui karakteristik penduduk berdasarkan pemeluk agama (Islam, Kristen, Katholik,Hindu, Budha dan lainnya) untuk Kecamatan Namang.

Jumlah Penduduk Menurut Agama								
Desa	Agama							Jml
	Islam	Kristen	Katolik	Hindu	Budha	Konghuchu	Kepercayaan	
Namang	2.989	8	0	0	5	0	0	3.002
Cambai	1.585	8	3	1	40	25	0	1.662
Kayu Besi	216	214	490	0	483	479	0	1.882
Jelutung	3.007	18	3	5	0	0	0	3.033
Belilik	2.593	5	3	0	0	0	0	2.601
Baskara Bakti	2.416	17	38	4	9	9	0	2.493
Bukit Kijang	1.190	6	23	0	8	3	0	1.230
Cambai Selatan	1.567	0	5	0	0	1	0	1.573
Jumlah	15.563	276	565	10	545	517	0	17.476

Sumber : UPT Dindikcapil Kecamatan Namang

Data tersebut juga dapat disajikan dalam bentuk diagram seperti di bawah. Dari kedua penyajian tersebut dapat diketahui bahwa mayoritas penduduk Kecamatan Namang beragama Islam yaitu sebanyak 15.274 jiwa, dan paling sedikit adalah agama Kepercayaan sebanyak 0 jiwa.

d. Perkawinan

Indikator perkawinan berguna bagi penentu kebijakan dalam mengembangkan program-program pembangunan keluarga dan upaya-upaya peningkatan kualitas keluarga dan perencanaan Keluarga Berencana/pembangunan keluarga.

Sumber : UPT Dindikcapil Kecamatan Namang

e. Pekerjaan

Status ekonomi keluarga dapat dilihat dari kegiatan ekonomi kepala keluarga maupun anggota serta seberapa besar sumbangan mereka terhadap ekonomi keluarga. Oleh sebab itu informasi mengenai kepala keluarga menurut status pekerjaan perlu diketahui untuk perencanaan pelayanan kebutuhan dasar penduduk.

Tabel dibawah ini menunjukkan jumlah penduduk yang bekerja menurut jenis pekerjaan terhadap jumlah penduduk yang bekerja disetiap lapangan pekerjaan. Jumlah penduduk yang bekerja menurut jenis pekerjaan menunjukkan distribusi atau penyebaran penduduk yang bekerja disuatu daerah pada waktu tertentu. Data ini berguna untuk membantu pemerintah daerah dalam memfokuskan kebijakan ketenagakerjaan.

Jumlah Penduduk Menurut Status Pekerjaan		
Penduduk	Jumlah Penduduk	Status Bekerja
Laki-Laki	9.100	4.797
Perempuan	8.376	557
Jumlah	17.476	5.354

Sumber : UPT Dindikcapil Kecamatan Namang

f. KELUARGA

Informasi tentang jumlah keluarga dan komposisi anggota keluarga, diperlukan dalam perencanaan maupun implementasi kebijakan pemenuhan pelayanan dasar, seperti pendidikan, kesehatan, perumahan, kebutuhan pangan, pengentasan kemiskinan dan sebagainya.

BAB V

SOSIAL

1. PENDIDIKAN

Pada tahun 2023 Kecamatan Namang telah memiliki sejumlah sarana pendidikan, baik itu formal maupun informal mulai dari pendidikan taman kanak-kanak sampai tingkat sekolah lanjutan atas.

DATA POS PAUD/PAUD/TK SE-KECAMATAN NAMANG

NO .	NAMA SEKOLAH (POS PAUD/PAUD/TK)	ALAMAT	JUMLAH TENAGA PENGAJAR					JULAH MURID		
			PNS	NON PNS	TU	PNJG SKLH	JML	LK	PR	JML
1	TK. Negeri Pembina	Namang	4	3	0	1	8	33	45	78
2	TK. Kasih Ibu	Cambai	0	3	0	0	3	15	13	28
3	TK. Kasih	Kayu Besi	0	4	1	0	5	45	40	95
4	TK. Melati I	Kayu Besi	0	2	0	0	2	20	30	50
5	TK. Rafflesia	Jelutung	0	6	0	0	6	40	25	65
6	TK. RA. Khairunnida	Belilik	0	4	0	0	4	35	30	65
7	TK. Qurrotu A'ayun	Namang	0	5	0	0	5	60	25	60
8	TK. Pedesaan Anugrah	Baskara Bakti	0	5	0	0	5	17	19	36
9	TK. Pelangi	Baskara Bakti	0	4	0	0	5	14	14	28
10	PAUD Merpati	Jelutung	0	3	0	0	3	12	31	43
11	PAUD Mentari	Bukit Kijang	0	5	0	0	5	16	9	25
12	PAUD Mekar	Kayu Besi	0	4	0	0	4	22	20	42
13	PAUD Al-Mira	Cambai	0	3	0	0	3	22	17	39
14	PAUD Insan Kamil	Namang	0	3	0	0	3	34	20	54
15	PAUD Harapan Ibu	Baskara Bakti	0	5	0	0	5	23	18	41
16	PAUD Nusa Indah	Cambai Selatan	0	5	0	0	5	35	28	63
17	PAUD Pelangi	Baskara Bakti	0	4	0	0	4	17	13	30
18	PAUD Kasih Ibu	Cambai	0	5	0	0	5	19	15	34
19	POS PAUD Kasih Ibu	Belilik	0	5	0	0	4	15	20	35

Sumber : Pemerintah Desa

DATA SD/MI/SMP/MTS/SMA/MASE-KECAMATAN NAMANG

NO .	NAMA SEKOLAH (SD/MIN/SMP/MT S/SMA)	ALAMAT	JUMLAH TENAGA PENGAJAR					JULAH MURID		
			PNS	NON PNS	TU	PNJGA SKLH	JML	LK	PR	JML
1	SD N 1 NAMANG	NAMANG	9	0	2	1	12	65	56	121
2	SD N 2 NAMANG	NAMANG	9	3	1	1	14	92	90	182
3	SD N 3 NAMANG	JELUTUNG	15	0	2	1	18	180	173	353
4	SD N 4 NAMANG	CAMBAI SELATAN	8	2	1	1	12	77	80	157
5	SD N 5 NAMANG	CAMBAI	6	2	2	1	11	103	68	171
6	SD N 6 NAMANG	KAYU BESI	9	3	1	1	14	120	95	215
7	SD N 7 NAMANG	KAYU BESI	16	3	1	1	21	159	133	292
8	SD N 8 NAMANG	BASKARA BAKTI	7	3	1	1	12	101	80	181
9	SD N 9 NAMANG	BASKARA BAKTI	8	1	2	1	12	51	66	117
10	MIN 1 BANGKA TENGAH	BELILIK	13	10	2	1	26	191	204	395
11	SMP N 1 NAMANG	NAMANG	20	7	3	1	31	278	263	541
12	SMP N 2 NAMANG	KAYU BESI	12	5	1	1	19	157	150	307
13	MTS N 1 BANGKA TENGAH	BELILIK	9	10	4	4	27	132	161	293
14	SMA N 1 NAMANG	JELUTUNG	20	9	11	4	44	256	249	505
JUMLAH			162	55	26	17	250	1.944	1.837	3.781

Sumber : Pemerintah Desa

DATA JUMLAH TPA
SE KECAMATAN NAMANG
TAHUN 2023

NO .	NAMA TPA	ALAMAT	JUMLAH SANTRI		JUMLAH TENAGA PENGAJAR	
			LK	PR	LK	PR
1	TPA Ar-Rahman	Desa Cambai	71	58	2	6
2	TPA Insan Kamil	Desa Namang	113	90	1	12
3	TKA/TPA Al-Hasanah	Desa Bukit Kijang	63	85	7	10
4	TPA Uswatun Hasanah	Desa Jelutung RT 006	63	55	2	5
5	TPA Al-Ikhlas	Desa Jelutung RT 007	65	68	1	4
6	TK/TPA An- Nur 024	Jl. Desa I Ds. Belilik RT. 008	115	90	4	5
7	TPA An-Nur 041	Dusun Tanah Merah	37	40	4	6
8	TPA Al-Hidayah	Dusun Baskara Bakti	0	0	0	0
9	TPA Bahrul Ulum	Dusun Kedimpal	83	60	2	8
10	TKA An-Nur 041	Dusun Tanah Merah	36	27	2	5
11	TPA Al-Hidayah	Desa Cambai Selatan	40	63	3	5

Sumber :PemerintahDesa

**DATA JUMLAH PONPES
SE KECAMATAN NAMANG
TAHUN 2023**

NAMA PONDOK PESANTREN	ALAMAT	JUMLAH SANTRI		JUMLAH TENAGA PENGAJAR	
		LK	PR	LK	PR
2	3	4	5	6	7
Riyadhul Muttaqin	Namang	85	35	6	0
Nurul Ulum	Dusun Bukit Lesung	65	36	11	7
Raudlatul Muta'allimin Al-Baisuny	Dusun Bukit Panjang RT 13 Desa Jelutung	99	44	4	2
Madrasah Diniyah	Dusun Kedimpal	-	-	-	-
Madrasah Awaliyah	Dusun Kedimpal	0	0	0	0
Riyadhul Muhibbin	Namang	45	47	4	2

Sumber : Pemerintah Desa

2. KEAGAMAAN

Negara Indonesia merupakan negara yang beragam. Keberagaman tersebut terlihat dari banyaknya suku, budaya, ras, dan agama yang tumbuh dan berkembang di Indonesia. Pertumbuhan dan perkembangan suku, budaya, ras, dan agama di Indonesia dilatarbelakangi oleh letak serta kondisi geografis. Keberagaman tersebut salah satunya tercermin dalam berbagai macam agama yang dianut oleh masyarakatnya yang tersebar di berbagai daerah. Kecamatan Namang yang terdiri dari 8 Desa juga memiliki keberagaman macam agama, akan tetapi mayoritas penduduknya beragama Islam.

Data Penduduk Berdasarkan Agama

Desa	Agama							Jml
	Islam	Kristen	Katolik	Hindu	Budha	Konghuchu	Kepercayaan	
Namang	2.989	8	0	0	5	0	0	3.002
Cambai	1.585	8	3	1	40	25	0	1.662
Kayu Besi	216	214	490	0	483	479	0	1.882
Jelutung	3.007	18	3	5	0	0	0	3.033
Belilik	2.593	5	3	0	0	0	0	2.601
Baskara Bakti	2.416	17	38	4	9	9	0	2.493
Bukit Kijang	1.190	6	23	0	8	3	0	1.230
Cambai Selatan	1.567	0	5	0	0	1	0	1.573
Jumlah	15.563	276	565	10	545	517	0	17.476

Sumber : UPT Dindukcapil Kec. Namang

DATA JUMLAH SARANA IBADAH

DESA	NAMA TEMPAT IBADAH						
	MASJID	LANGGAR/MUSHOLA	GEREJA KATOLIK	GEREJA PROTESTAN	WIHARA	PURA	KELENTENG
Kayu Besi		Mushola Al-Muhajjirin	Santoyoakin	GPDI Kayu Besi	Avalokitesvara	-	Cung Jie Thong
		Mushola Al-Hidayah					Sang Hyang Bakti
		Mushola Muslimin					
Cambai	Masjid Al-Hidaya						
	Masjid Jabal Nur						
Namang	Masjid Jami'atul Khoir	Mushola Barosah Kantor Camat Namang					
		Mushola Baitulmu'min					
		Mushola An-Nur SMP					
		Mushola An-Nur SMP					
		Mushola Riyadhul Muttaqin					
		Mushola SD 2 Namang					
		Mushola RT. 07 Namang					
		Mushola Darul Abror Polsek Namang					
Bukit Kijang	Masjid Al-hasanah						
Bukit Lesung	Masjid Nurul Jannah						
Jelutung	Masjid Al-Iklas	Mushola Al-Qadar					
		Mushola Baitturrohman					
		Mushola Al-Muhajirin					
Belilik	Masjid Darussalam	Mushola Al-Abror					
		Mushola Tiara Muslim					
		Mushola Mts. N 1 Bangka Tengah					
		Langgar Al-Hidayah					
Baskara Bakti	Masjid Syuhada	Mushola Thoriquil Jannah					
	Masjid Al-Hidayah	Mushola Al - Jawahir					
	Masjid Al-Ikhlas	Mushola SD 09 Namang					
Cambai Selatan	Uswatun Hasanah						

Sumber : Pemerintah Desa

DATA JUMLAH MAJLIS TAKLIM

NO.	NAMA MAJELIS TA'LIM	ALAMAT	JUMLAH ANGGOTA	NAMA KETUA	NO. HP
1	ALHIDAYAH	CAMBAI	20	Hj. TITI	
2	JABAL NUR	CAMBAI	20	AGUSTIAR	
3	QOIRUN NADA	CAMBAI	20	NURUL HASIBAH	
4	SAJADAH FAJAR	CAMBAI	40	H.M. DAUDA	
5	JAMI'ATHUL KHOIR	NAMANG	60	TAUFIK	085369855053
6	TUHFATUR ROGHIBIN	NAMANG	109	H. M SOLEH	
7	RIYADATHUL MUHBBIN	NAMANG	150	HUZAIFAH	082178193559
8	KURROTUL A'YUN	NAMANG	18	BAIJURI	085273054717
9	MAJELIS NAMANG	NAMANG	27	SUMAIDI	081298191899
10	INSAN KAMIL	NAMANG	14	YULIANTI	082176811341
11	MAJELIS NAMANG	NAMANG	32	H. HAMZAH	082185704818
12	AL HASANAH	DUSUN BATU KIJANG	40	HJ. SUSILA WATI	081367379519
13	HADAYATUS SALIKIN	DUSUN BATU KIJANG	38	RIZAL	
14	NURUL ULUM	DUSUN BUKIT LESUNG	30	MUNIR	082124300799
15	ROUDLATUL FARID	DS.JELUTUNG RT 008	65	SYAHRIL	
16	AL BAISUNY	DSN BUKIT PANJANG DESA JELUTUNG RT 013	78	MARJU'IEN	08123485923
17	DARUSSALAM	JL. RAYA KOBA KM 27 DS. BELILIK	30	Hj. NURPATIMAH	085368545860
18	AL-HIDAYAH	JL. RAYA KOBA KM 27 DS. BELILIK	25	KOMARIAH	081272127951
19	SYUHADA	DUSUN TANAH MERAH	50	NANI	-
20	AL-IKHLAS	DUSUN KEDIMPAL	30	WATI SARTIKA	-
21	AL-HIDAYAH	DUSUN BASKARA BAKTI	40	NUR SIMPO	-
22	USWATUN HASANAH	JELUTUNG	25	UST. SAWIRAN	-
23	SHIROTOL MUSTAQIM	CAMBAI SELATAN	15	JUNAIDI	085366247461
24	ISTIQOMAH	CAMBAI SELATAN	15	ADI	081271613035

KESEHATAN DAN KELUARGA BERENCANA

Kecamatan Namang memiliki beberapa fasilitas sarana prasarana kesehatan seperti Pusat Kesehatan Masyarakat (Puskesmas), Pondok Bersalin Desa (Polindes), Puskesmas Pembantu (Pustu) serta Poskesdes (Pos Kesehatan Desa), Apotik yang sudah tersebar di hampir seluruh Desa. Dengan tersedianya berbagai fasilitas serta sarana prasarana kesehatan yang memadai di tingkat desa/kel. Diharapkan akan mampu meningkatkan kesadaran maupun partisipasi aktif masyarakat akan pentingnya kesehatan. Hal ini juga dimaksudkan agar masyarakat desa dapat memperoleh pelayanan kesehatan dasar serta berbagai permasalahan kesehatan di Desa dapat dideteksi secara dini sehingga dapat ditangani dengan cepat dan diselesaikan sesuai kondisi, potensi dan kemampuan yang ada secara efektif dan efisien. Lebih rinci, data mengenai fasilitas sarana prasarana kesehatan se-kecamatan Namang yang tersebar di 8 Desa yaitu sebagai berikut.

DATA JUMLAH PUSKESMAS, POSKESDES, PUSTU, POLINDES, APOTIK						
NO.	DESA	PUSKESMAS	POSKESDES	PUSTU	POLINDES	APOTIK
1	Kayu Besi	0	0	0	1	0
2	Cambai	0	0	1	0	0
3	Namang	1	1	0	1	1
4	Bukit Kiang	0	1	0	0	0
5	Jelutung	0	1	0	0	0
6	Belilik	0	1	0	0	0
7	Baskara Bakti	0	1	0	0	0
8	Cambai Selatan	0	1	0	0	0

Sumber : Pemerintah Desa

DATA JUMLAH TENAGA KESEHATAN DI DESA		
NO	NAMA DESA	NAMA BIDAN
1	CAMBAI	ADELIA PUTRI, AM.Keb
2	CAMBAI SELATAN	IRMA SURYANI,AM.Keb
3	JELUTUNG	SITI SYUMMAH FITRIANA, AM.Keb
4	NAMANG	KASUMA, AM.Keb
5	KAYUBESI	DEVI YUSNITA, AM.Keb
6	BELILIK	ADE UTAMI JUNJUNGAN, AM.Keb
7	BUKIT KIJANG	SUZALIA, AM.Keb
8	BASKARA BAKTI	SUSI MINANTI, AM.Keb

Sumber : Pemerintah Desa

DATA JUMLAH POSYANDU

NO.	NAMA POSYANDU	ALAMAT	JUMLAH SASARAN	JUMLAH KADER	KET
1	Posyandu Duku	Kayu Besi	149	5	
2	Posyandu Kecipir Ibu Hamil	Cambai	45	5	
3	Posyandu Lansia Jeruk	Cambai	40	3	
4	Posyandu Kecipir	Cambai	40	5	
5	Posyandu Sayang Anak	Namang	187	4	
6	Posyandu Mentari	Dusun Batu Kijang	65	5	
7	Posyandu Kemboja	Dusun Bukit Lesung	45	5	
8	Posyandu Kelinci	Jelutung	201	6	
9	Posyandu Teratai	Markas Korem Jelutung	72	5	
10	Posyandu Kasih Ibu	Jl. Desa I Desa Belilik	266	5	
11	Posyandu Jambu Mete	Baskara Bakti	83	5	
12	Posyandu Rambutan	Baskara Bakti	60	4	
13	Posyandu Kecipir II	Cambai Selatan	130	5	

Sumber : Pemerintah Desa

DATA PENYULUH KB (KELUARGA BERENCANA)
SE-KECAMATAN NAMANG
TAHUN 2023

NO	NAMA DESA	NAMA PENYULUH
1.	CAMBAI	Indah Fajarasih Yudenia, S.Sos
2.	CAMBAI SELATAN	Indah Fajarasih Yudenia, S.Sos
3.	JELUTUNG	Indah Fajarasih Yudenia, S.Sos
4.	NAMANG	Nur Ningrum Asih, S.I.Kom
5.	KAYUBESI	Nur Ningrum Asih, S.I.Kom
6.	BELILIK	Nur Ningrum Asih, S.I.Kom
7.	BUKIT KIJANG	Adhari Alfikri, S.HI
8.	BASKARA BAKTI	Adhari Alfikri, S.HI

Sumber : UPT BPPKBPPPA Kec.Namang

DATA DASAWISMA SE-KECAMATAN NAMANG

TAHUN 2023

NO.	DESA	JUMLAH DASAWISMA	JUMLAH KADER	KET.
1	BELILIK	1	28	
2	JELUTUNG	33	132	
3	BASKARA BAKTI	25	25	
4	NAMANG	34	34	
5	KAYU BESI	10	30	
6	CAMBAI	50	1	
7	BUKIT KIJANG	1	14	
8	CAMBAI SELATAN	24	24	
JUMLAH		178	288	

Sumber : Pemerintah Desa

BAB VII

PERTANIAN, PETERNAKAN DAN PERIKANAN

Pada umumnya, Kecamatan Namang sangat berpotensi untuk sektor perikanan, perkebunan dan pertanian apalagi Kecamatan Namang, penduduk Kecamatan Namang bermata pencaharian sebagai petani. Namun selama ini belum diusahakan secara maksimal karena kalah bersaing dengan sektor pertambangan. Sejak beberapa tahun terakhir pendapatan masyarakat dari sektor pertambangan semakin menurun sehingga penduduk mulai beralih kembali pada sektor pertanian, khususnya perkebunan. Pemerintah daerah juga terus menggalakkan serta mendorong masyarakat untuk berperan aktif untuk menggarap lahan tidur agar menjadi lahan produktif yang dapat ditanami komoditas unggulan sehingga kemudian dapat meningkatkan taraf hidup masyarakat di Kecamatan Namang. Terlebih ditahun 2020, telah terjadi pandemi yang melanda dunia yaitu pandemi Covid-19 yang pada akhirnya sangat mempengaruhi pertumbuhan dan perkembangan ekonomi kehidupan masyarakat, khususnya di Kecamatan Namang.

Produksi hasil pertanian di Kecamatan Namang disumbang oleh komoditas tanaman pangan, dan hortikultura yang terdiri dari sayur dan buah. Komoditas tanaman pangan terdiri dari jagung, ubi kayu, ubi jalar, dan kacang tanah. Produksi buah disumbang oleh jeruk, duku, durian, nanas, alpukat, dan sawo. Sedangkan produksi perkebunan dihasilkan dari kebun Karet dan Sawit.

**DATA PERTANIAN KECAMATAN NAMANG
TAHUN 2023**

No	Nama Desa/kel.	Jml petani	Bidang usaha					Jenis usaha	Luas tanam (Ha)	Ket
			Pertanian	Peternakan	Perkebunan	Kehutanan	perikanan			
1.	Namang	390	380	15	36	6	10	Lada, Karet, Sawit Padi Sapi, Ayam, bebek Ikan kayu	1.234 55 121 2 20	ekor
2.	Belilik	1182	1200	10	2100	10	18	Sawit Karet Lada Horti Sapi	60 31 68 4,5 1	Ekor
3.	Jelutung	350	0	28	131	0	30	Karet Lada Sawit tangkap	96 87 43 5	orang
4.	Cambai	980	245	0	150	0	0	Karet Lada Sawit	50 150 50	
5.	Cambai selatan	206	135	15	7	0	4	Lada Karet Sawit Tangkap Horti Sapi	50 150 50 2 10,5 40	orang ekor

								ayam	100	ekor
6.	Kayu besi	622	369	64	39	0	13	Sawit Karet Lada Sapi Babi Ayam	12 10 5 43 897 13.250	Ekor Ekor Ekor
7.	Bukit kijang	69	28	4	60	0	10	Horti Karet Lada Sawit	14 23 15 45	
8.	Baskara bakti	717	239	45	239	0	270	Sawit Karet Lada Sapi jeruk tangkap	48 16 35,5 58 29 100	ekor orang

Sumber : Perangkat Desa

DATA PETERNAKAN

NO	DESA	JUMLAH KELOMPOK TANI	JENIS TERNAK	BETINA			JANTAN		JUMLAH
				INDUK	ANAK	PENGGMEMUKAN	PEMACEK	ANAK	
1	Cambai Selatan	4	Sapi	18	6	5	6	5	40
2	Cambai	0	Sapi	1	0	0	1	0	2
3	Jelutung	8	Sapi	89	65	0	0	0	144
4	Bukit Kijang	5	Sapi	12	1	29	0	0	41
5	Namang		Sapi	50	14	11	2	3	70
			Kerbau	0	0	1	0	0	0
			Kuda	1	0	0	2	0	3
6	Belilik	0	Sapi	4	0	0	1	0	5
7	Baskara Bakti	18	Sapi	38	2	8	6	4	58
8	Kayu Besi	3	Sapi	14	1	3	0	1	19
TOTAL TERNAK :		59	Sapi	174	24	52	15	15	300
			Kuda	1	0	0	2	0	
			Kerbau	0	0	0	0	0	

Sumber : Perangkat Desa

BAB VIII

PEREKONOMIAN

Pembangunan ekonomi meliputi segala upaya dan kebijakan dengan tujuan untuk meningkatkan standar hidup masyarakat, memperbanyak lapangan kerja baru, mengurangi ketimpangan distribusi pendapatan, pemererat hubungan ekonomi regional, dan menggeser aktivitas ekonomi dari sektor pertanian kesektor industri dan jasa yang memiliki nilai tambai yang lebih tinggi. Di Kecamatan Namang pembangunan sektor industriberusaha menciptakan struktur ekonomi yang bertumpu pada industri maju dengan didukung sektor pertanian dan perikanan yang tangguh sambil berusaha meningkatkan perkembangan industri kecil padat karya (termasuk industri kerajinan rumah tangga) guna memperluas lapangan kerja dan kesempatan berusaha sambil menciptakan nilai tambah dan berpartisipasi dalam mengurangi angka kemiskinan.

Ada beberapa macam Industri Kecil/Kerajinan Rumah tangga yang ada di Kecamatan Namang salah satunya adalah pembuatan kemplang dan terasi. Industri yang ada terdiri dari Industri besar/sedang, industri kecil, industri rumah Tangga,dlll. Usaha kecil dan mikro ini diharapkan akan lebih meningkat untuk tahun yang akan datang karena mempunyai keunggulan dalam menghadapi guncangan krisis ekonomi terlebih pada tahun 2023, seluruh Dunia khususnya di Indonesia terkena dampak yang sangat signifikan bagi perkembangan/pertumbuhan ekonomi dikarenakan pandemi Covid-19. Dengan Demikian, UMKM diharapkan dapat menjadi sektor yang dapat menjadi penopang yang kuat bagi keberlangsungan perkembangan ekonomi masyarakat khususnya di Kecamatan Namang.

DATA JUMLAH UMKM

SE-KECAMATAN NAMANG TAHUN 2023

NO	NAMA DESA	JUMLAH UMKM
1	CAMBAI	75
2	CAMBAI SELATAN	183
3	JELUTUNG	49
4	NAMANG	72
5	KAYUBESI	5
6	BELILIK	68
7	BUKIT KIJANG	50
8	BASKARA BAKTI	114

Sumber : Perangkat Desa

**DATA JUMLAH SPBU, PANGKALAN MINYAK TANAH
SE- KECAMATAN NAMANG TAHUN 2023**

NO	NAMA DESA	SPBU	PANGKALAN MINYAK TANAH /GAS ELPIJI
1	CAMBAI	-	-
2	CAMBAI SELATAN	-	-
3	JELUTUNG	-	1
4	NAMANG	1	2
5	KAYUBESI	-	-
6	BELILIK	-	-
7	BUKIT KIJANG	-	-
8	BASKARA BAKTI	-	-

Sumber : Perangkat Desa

**DATA JUMLAH PASAR DESA
SE- KECAMATAN NAMANG TAHUN 2023**

NO	NAMA DESA	JUMLAH PASAR
1	CAMBAI	-
2	CAMBAI SELATAN	1
3	JELUTUNG	1
4	NAMANG	1
5	KAYUBESI	1
6	BELILIK	1
7	BUKIT KIJANG	-
8	BASKARA BAKTI	-

Sumber : Perangkat Desa

BAB IX

KEAMANAN DAN KETERTIBAN

Wilayah Kecamatan Namang merupakan wilayah dengan tingkat keamanan dan ketertiban cukup tinggi, hal ini dapat dilihat dari laporan kejadian setiap bulan dari Desa dengan seluruh kasus hanya terdapat 1 (satu) atau 2 (dua) kasus.

Dengan wilayah dan kondisi daerah daratan serta perbukitan, jarang sekali terjadi bencana alam seperti banjir, longsor, ataupun gunung meletus, angin puting beliung dan gempa bumi. Kalaupun ada itu diakibatkan oleh ulah warga sendiri akibat kelalaian seperti kebakaran, hal inipun jarang sekali terjadi karena sudah diantisipasi dengan 1 (satu) unit mobil pemadam kebakaran yang selalu siaga di poskonya yang terletak di kantor Kecamatan Simpangkatis.

**DATA JUMLAH KASUS HUKUM
KECAMATAN NAMANG
TAHUN 2023**

NO	JENIS KEJADIAN	DESA								JUMLAH
		CAMBAI	JELUTUNG	NAMANG	BELILIK	BASKARA BAKTI	KAYU BESI	BUKIT KIJANG	CAMBAI SELATAN	
1	Pemeriksaan/Pencabulan	-	-	-	2	-	-	-	-	2
2	KDRT	-	-	-	-	-	-	-	-	-
3	Pencurian Biasa	6	-	1	4	-	-	-	-	10
4	Pencurian dng Pemberatan	-	-	-	-	-	-	-	-	-
5	Curanmor	-	-	-	-	-	-	-	-	-
6	Kecelakaan Lalin	-	-	2	-	-	-	-	-	2
7	Pembunuhan	-	-	-	-	-	-	-	-	-
8	Penggelapan/Penipuan	-	-	-	3	-	-	-	-	3
JUMLAH		6	0	2	9	0	0	0	0	17

Sumber : Laporan Polsek Namang

**DATA JUMLAH LINMAS DESA
KECAMATAN NAMANG
TAHUN 2023**

NO	NAMA DESA	JUMLAH LINMAS DESA
1	CAMBAI	5
2	CAMBAI SELATAN	5
3	JELUTUNG	5
4	NAMANG	5
5	KAYUBESI	5
6	BELILIK	5
7	BUKIT KIJANG	5
8	BASKARA BAKTI	5

Sumber : Perangkat Desa

DATA BHABINKAMTIBMAS KECAMATAN NAMANG TAHUN 2023

NO.	NAMA	DESA	TUGAS	No. HP
1.	Brigadir Polisi Rian Pratama	Cambai	Polsek Namang	0852-7359-9099
2.	Briptu Ciptojo	Cambai Selatan	Polsek Namang	0822-8015-8611
3.	Brigadir Sahid Sastra Negara	Jelutung	Polsek Namang	0812-7128-3848
4.	BriptuAndi Wijaya	Namang	Polsek Namang	0852-6767-2910
5.	Brigadir Rudi Nopiansyah	Belilik	Polsek Namang	0821-8448-9977
6.	Brigadir Edi Suvartono	Baskara Bakti	Polsek Namang	0813-7381-7445
7.	Brigadir Dicky Vanderson	Bukit Kijang	Polsek Namang	0878-9931-4629
8.	Brigadir Polisi Andi Wijaya	Kayu Besi	Polsek Namang	0812-7317-7251

Sumber : Polsek Namang

BAB X

PEMBANGUNAN

Pembangunan infrastruktur di Kecamatan Namang selama tahun 2023 tidak lepas dari adanya pembangunan fisik guna mendukung aktivitas kehidupan masyarakat di delapan (8) desa se-Kecamatan Namang, hal ini dapat dilihat dari data pembangunan fisik yang dibangun dari dana APBDes. Besaran dana APBDes setiap Desa tidak sama tergantung dari besaran penerimaan/pendapatan desa setiap tahunnya. Hal ini juga tidak luput dari peran serta masyarakat Kecamatan Namang yang taat pajak sehingga pendapatan daerah bisa meningkat dan akhirnya Desa serta masyarakat dapat juga merasakan hasil pembangunan di desa masing-masing.

LAPORAN REALISASI PENERIMAAN

PAJAK BUMI BANGUNAN

TAHUN PAJAK 2023

No	Desa	Pokok PBB (Rp)	Realisasi PBB (Rp)	% Realisasi	Sisa (Rp)	% Sisa
1	Cambai	39.243.106	23.808.021	60,72 %	15.414.281	39,28 %
2	Jelutung	50.903.818	17.129.579	33,65%	33.773.839	66,35 %
3	Namang	41.977.237	30.610.287	72,93%	11.364.719	27,07 %
4	Belilik	92.195.000	73.651.681	79,89%	18.542.028	20,112 %
5	Kayu Besi	68.276.847	54.705.869	80,13%	13.563.528	19,87 %
6	Baskara Bhakti	28.238.113	6.355.950	22,55%	21.871.272	77,45 %
7	Cambai Selatan	31.508.747	15.419.515	48,94%	16.09.232	51,06 %
8	Bukit Kijang	16.587.020	8.705.671	52,57%	7.867.790	47,43 %
	Jumlah	381.295.216	230.386.573	60,44%	150.852.017	39,56 %

Sumber : UPT DPPKAD Kec.Namang

DATA APBDES TAHUN 2023 DESA SE-KECAMATAN NAMANG

NO	NAMA DESA	ALOKASI DANA DESA (ADD)	DANA DESA	PAD	DANA BAGI HASIL PAJAK DAN RETRIBUSI DAERAH (DBH)	DANA BANTUAN PROVINSI	DLL
1.	NAMANG	Rp. 957.895.200,00	Rp. 738.183.000,00	Rp. 22.000.000,00	Rp. 107.084.000,00	0	Rp. 4.500.000,00
2.	CAMBAI	Rp. 765.781.000,00	Rp. 709.134.000,00	0	Rp. 72.350.000,00	0	Rp. 4.500.000,00
3.	KAYU BESI						
4.	JELUTUNG	Rp. 833.935.000,00	Rp. 759.199.000,00	Rp. 2.500.000,00	Rp. 97.000.000,00	0	0
5.	BELILIK	Rp. 913.314.000,00	Rp. 891.803.000,00	Rp. 79.264.309	Rp. 102.023.000,00	0	Rp. 31.000.000,00
6.	BASKARA BHAKTI	Rp968.971.200,00	Rp. 738.278.000,00	0	Rp. 65.000.000,00	0	Rp. 2.500.000,00
7.	BUKIT KIJANG	Rp. 943.920.300,00	Rp. 699.361.000,00	Rp. 5.199.352	Rp. 84.786.000,00	0	Rp. 4.788.071,00
8.	CAMBAI SELATAN	Rp 865.380.12,00	Rp. 989.161.000,00	0	Rp. 88.865.000,00	0	Rp. 1.700.000

Sumber : APBDes tahun 2023

**DATA PEMBANGUNAN FISIK
KECAMATAN NAMANG
TAHUN 2023**

DESA/KELURAHAN	PEMBANGUNAN
Desa Baskara Bakti	-
Bukit Kijang	-
Desa Jelutung	Pembangunan WC Pos PAUD
Desa Namang	-
Desa Cambai Selatan	-
Desa Cambai	Pembangunan Rumah Kandang Sapi 5 Unit, Pembangunan Posko Covid, Pembangunan Siring Jalan RT. 08
Desa Kayu Besi	-
Desa Belilik	-

Sumber : Berita acara Hasil Monev Fisik Pembangunan Pada Kegiatan APBDes Kec. Namang

BAB XI

FASILITAS UMUM DAN OLAHRAGA

Fasilitas umum (Fasum) merupakan tempat pelayanan yang dibuat untuk kepentingan masyarakat umum. Fasilitas umum adalah fasilitas yang disediakan untuk memenuhi kepentingan atau kebutuhan sehari-hari. Fasilitas umum ini biasanya ditempatkan di tempat yang strategis, sehingga mudah dijangkau oleh masyarakat sehingga memudahkan kegiatan aktivitas masyarakat. Di Kecamatan Namang terdapat beberapa fasilitas umum dan olahraga yang tersebar di 8 Desa yaitu sebagai berikut.

**DATA JUMLAH KANTOR POS DAN BANK
SE-KECAMATAN NAMANG TAHUN 2023**

NO	NAMA DESA	KANTOR POS	BANK SUMSEL	BANK BRI
1	CAMBAI	-	-	-
2	CAMBAI SELATAN	-	-	-
3	JELUTUNG	-	-	-
4	NAMANG	-	1	1
5	KAYUBESI	-	-	-
6	BELILIK	-	-	-
7	BUKIT KIJANG	-	-	-
8	BASKARA BAKTI	-	-	-

Sumber : Perangkat Desa

**DATA JUMLAH SARANA OLAHRAGA
SE- KECAMATAN NAMANG TAHUN 2023**

NO	NAMA DESA	BOLA KAKI	FUTSAL	BADMINTON	VOLLEY	TENIS MEJA/BOLA BASKET
1	CAMBAI	1	1	-	1	-
2	CAMBAI SELATAN	1	1	1	2	1
3	JELUTUNG	2	1	2	3	-
4	NAMANG	2	-	1	1	-
5	KAYUBESI	-	-	1	1	4
6	BELILIK	1	-	1	3	-
7	BUKIT KIJANG	2	-	2	1	-
8	BASKARA BAKTI	3	-	1	4	2
TOTAL		12	4	6	13	2

Sumber : Perangkat Desa

BAB XII

PARIWISATA

Industri pariwisata tidak akan berkembang dengan baik jika tidak didukung oleh tersedianya fasilitas serta sarana dan prasarana yang memadai guna mendukung perkembangan pariwisata di masing-masing daerah. Fasilitas tersebut seperti tersedianya akomodasi, rumah makan, restoran khususnya di Kecamatan Namang yaitu sebagai berikut.

**DATA JUMLAH FASILITAS PARIWISATA
SE KECAMATAN NAMANG TAHUN 2023**

DESA	HOTEL/ PENGINAPAN	RUMAH MAKAN/ WARUNG	RESTORAN	OBJEK WISATA
Namang	1	12	1	2
Jelutung	-	5	-	2
Belilik	-	5	-	
Bukit Kijang	-	5	-	
Baskara Bhakti	-	6	-	1
Cambai	-	5	-	-
Cambai Selatan	-	4	-	-
Kayu Besi	-	7	-	2

Sumber : Pemerintah desa



Ket. Foto salah satu objek Wisata Hutan Pelawan Desa Namang

BAB XIII

PKK KECAMATAN

Tim Penggerak PKK Kecamatan Namang dibentuk dengan Surat Keputusan Camat Namang Nomor : 02/ KEP/ PKK.KEC/ 2023 Tentang Susunan Pengurus Tim Penggerak PKK Kecamatan Namang Kabupaten Bangka Tengah Priode Tahun 2023 Tanggal 09 Februari 2023. Adapun untuk susunan kepengurusan PKK Kecamatan Namang tahun 2023 yaitu sebagai berikut.

SUSUNAN KEPENGURUSAN PKK KECAMATAN NAMANG TAHUN 2023

I.	PEMBINA	:	Camat Namang
II.	KETUA	:	Mailan Anggraini, S. Hum
III.	WAKIL KETUA	:	Dasini, S.Ag
IV.	SEKRETARIS	:	Eka Susilawati
V.	BENDAHARA	:	Dewi Utari, S.AP
VI.	POKJA I KETUA	:	Putri Meilia Arief, A.Md
	ANGGOTA	:	Yesilawati Sad Novi Rosyanti, SE
VII.	POKJA II KETUA	:	Vivi Naulita, SE
	ANGGOTA	:	Sisca Herlia Eka Sari Marlisa Kurawiyah
VIII.	POKJA III KETUA	:	Mizalia Purnama Sita, A.Md
	ANGGOTA	:	Della Angelia Dinamika Sylvia Febrianti Hermawati
IX.	POKJA IV KETUA	:	Putri Lestari, A.M.Keb
	ANGGOTA	:	Riska Oktaria, A.Mg Eti Yuliana. A.M.Kebg Yusuf Eka Wirandani, SKM

PRESTASI KERJA PKK KECAMATAN NAMANG TAHUN 2023

Selama tahun 2023, PKK Kecamatan Namang beberapa programnya belum terlaksana dengan maksimal. Sebagai gambaran keberhasilan pembinaan dalam 10 Program pokok PKK yang dicapai TP PKK Kecamatan Namang pada tahun 2023 adalah sbb :

1. Juara I Lomba Administrasi PKK Tingkat Kabupaten Bangka Tengah
2. Juara I Lomba Pola Asuh Anak dan Remaja Tingkat Kabupaten Bangka Tengah
3. Juara I Lomba IVA Test Tingkat Kabupaten Bangka Tengah
4. Juara I Lomba Pokjantal Posyandu Tingkat Kabupaten Bangka Tengah
5. Juara III Lomba LBS Tingkat Kabupaten Bangka Tengah
6. Juara III Lomba PHBS Tingkat Kabupaten Bangka Tengah
7. Juara Harapan II Lomba Rumah ber PHBS Tingkat Kabupaten Bangka Tengah

Keberhasilan yang diraih tersebut merupakan upaya maksimal yang telah dilaksanakan oleh TP PKK di semua tingkatan di Kecamatan Namang sampai ke akar rumput yaitu kader kelompok PKK RT, RW dan Dasa Wisma . Kami menyadari bahwa untuk mencapai keberhasilan yang lebih baik lagi masih diperlukan kerja keras dalam pembinaan yang lebih intensif dan koordinasi dengan dinas instansi terkait harus lebih ditingkatkan.

Namun demikian dengan didasari oleh rasa keikhlasan, ketulusan dan hanya mengharap ridho dan balasan hanya dari Allah SWT / Tuhan YME, semua pihak dapat melaksanakan tugas dan fungsinya masing-masing dengan penuh tanggung jawab, sehingga Alhamdulillah kegiatan-kegiatan 10 Program Pokok PKK dapat berjalan dengan baik dan lancar baik di tingkat Desa, Kecamatan maupun tingkat Kabupaten. Keberhasilan yang telah dicapai, diharapkan ada manfaatnya dan dapat dirasakan oleh semua pihak khususnya masyarakat Kecamatan Namang. Keberhasilan yang telah diraih diharapkan menjadi motivasi bagi semua pihak TP PKK di semua tingkatan, dinas instansi terkait, dan masyarakat untuk meningkatkan prestasi dimasa mendatang. Keberhasilan yang telah dicapai juga dapat menjadi bahan evaluasi untuk membuat perencanaan program kegiatan di tahun-tahun mendatang.

PENUTUP

Profil Kecamatan Namang ini merupakan tindak lanjut atau implementasi dari kebijakan pelayanan publik. Mengingat bahwa data-data dan angka-angka merupakan tolak ukur kinerja pelayanan kepada masyarakat, maka keberadaan buku profil ini menjadi mutlak. Buku profil kecamatan ini merupakan referensi bagi berbagai pihak, baik pemerintah maupun masyarakat dalam melakukan kegiatan pelayanan publik sesuai dengan tugas, fungsi dan kewenangan masing-masing.

Namun demikian, sebagai buku profil Kecamatan Namang, buku ini hanyalah merupakan garis-garis besar yang dapat dijadikan patokan dalam hal pelayanan publik. Untuk menampung dinamika pembangunan, maka buku ini perlu dievaluasi secara berkala dan diadakan penyesuaian bilamana perlu, sehingga tetap berkesinambungan dalam menjawab berbagai tantangan dan permasalahan yang dihadapi oleh Kecamatan Namang.

DAFTAR PUSTAKA

1. Bangka Tengah Dalam Harmoni Kata (Sejarah, Trademark dan Slogan Desa /Kelurahan/Kecamatan) Program Cinta Desa (BPMPD) Kabupaten Bangka Tengah, 2013
2. Kecamatan Namang Dalam Angka
Namang in Figures (BAPPEDA-SPM) Kabupaten Bangka Tengah 2014
3. Profil Desa se Kecamatan Namang Tahun 2023
4. Profil Kecamatan Namang Kabupaten